PERÚ | Ministerio de Salud

INFORME DE TRANSFERENCIA DE GESTIÓN DEL MINISTERIO DE SALUD

PERIODO: 03 de abril 2018 al 07 de enero 2019

PERÚ | Ministerio de Salud

INDICE

REPORTE DE CUMPLIMIENTO MISIONAL 2

1. RESUMEN EJECUTIVO 2
2. ORGANIZACIÓN DE LA ENTIDAD: NORMA DE CREACIÓN DE LA ENTIDAD. 3
3. MISIÓN, VISIÓN, EJES ESTRATÉGICOS, VALORES, OBJETIVOS ESTRATÉGICOS Y POLÍTICAS INSTITUCIONALES. 7
4. INFORMACIÓN RESPECTO AL CUMPLIMIENTO DE CADA UNA DE LAS FUNCIONES PRINCIPALES 8

4.1. ESTADO SITUACIONAL AL INICIO DE SU GESTIÓN 8

EN MATERIA DE PRESTACIONES Y ASEGURAMIENTO EN SALUD: 8

EN MATERIA DE SALUD PÚBLICA: 15

EN MATERIA DE SISTEMAS ADMINISTRATIVOS: 25

4.2. ESTRATEGIAS DISEÑADAS PARA EL CUMPLIMIENTO DE SUS FUNCIONES 34

EN MATERIA DE PRESTACIONES Y ASEGURAMIENTO EN SALUD 34

EN MATERIA DE SALUD PÚBLICA: 39

EN MATERIA DE SISTEMAS ADMINISTRATIVOS: 50

4.3. OBJETIVOS Y METAS POR FUNCIÓN ESTABLECIDAS EN SU GESTIÓN 56

EN MATERIA DE PRESTACIONES Y ASEGURAMIENTO EN SALUD: 56

EN MATERIA DE SALUD PUBLICA: 61

EN MATERIA DE SISTEMAS ADMINISTRATIVOS: 67

4.4. RESULTADO OBTENIDOS AL FINAL DE LA GESTIÓN 72

EN MATERIA DE PRESTACIONES Y ASEGURAMIENTO EN SALUD: 72

EN MATERIA DE SALUD PÚBLICA: 81

EN MATERIA DE SISTEMAS ADMINISTRATIVOS: 100

4.5. ASUNTOS URGENTE DE PRIORITARIA ATENCIÓN. 120

EN MATERIA DE PRESTACIONES Y ASEGURAMIENTO EN SALUD: 120

EN MATERIA DE SALUD PÚBLICA: 126

EN MATERIA DE SISTEMAS ADMINISTRATIVOS: 139

5. RESUMEN DE INFORMACIÓN PRINCIPAL SOBRE: 149

5.1. PRESUPUESTO 149

5.2. CONTABILIDAD 151

5.3. RECURSOS HUMANOS 152

5.4. INFRAESTRUCTURA 153

5.5. MEJORAS EN EL SERVICIO AL CIUDADANO 156

6. FIRMA DE LA AUTORIDAD SALIENTE O ENCARGADA. 158

REPORTE DE CUMPLIMIENTO MISIONAL

1. RESUMEN EJECUTIVO

Durante el periodo abril 2018 a enero 2019, desde el Ministerio de Salud, con el fin de fortalecer el sistema de salud y brindar servicios de salud de calidad, se priorizaron las siguientes líneas de acción: Acceso a servicios integrales de salud y aseguramiento universal en salud; Políticas y acciones de salud pública sobre los determinantes sociales de la salud; Provisión de cuidados y servicios en redes integradas de salud, con uso intensivo de telesalud, que atienden las necesidades de la población; Recursos humanos en el sistema de salud suficientes, competentes y comprometidos; Rectoría y gobernanza, eficaz y eficiente, del MINSA sobre el sistema de salud; Integridad y lucha contra la corrupción, y Gobierno Abierto; Gestión territorial con enfoque de derechos en salud e Interculturalidad.

Asimismo, se continuó la implementación del Plan Nacional de Reducción y Control de Anemia y Desnutrición Crónica Infantil 2017-2021, de carácter intersectorial, para mejorar la salud de los niños menores de cinco años.

Además, se optimizaron mecanismos de coordinación intergubernamental e intersectorial para la articulación de las políticas de salud y gestión de contingencias y conflictos; como la reactivación y fortalecimiento de la Comisión Intergubernamental de Salud (CIGS), e impulso al cumplimiento oportuno de los Acuerdos de Gestión.

También, se implementaron los procesos vinculados a Telesalud aplicados a las estrategias e intervenciones prioritarias, así como a la implementación de los procesos vinculados al Registro de Historias Clínicas Electrónicas (HCE) y la disponibilidad de infraestructura tecnológica para fortalecer los sistemas de información de salud y RENHICE.

Se priorizaron acciones de planeamiento y seguimiento para la atención integral de emergencias sanitarias y desastres, realizando la asistencia técnica y supervisión in situ de la preparación local para respuesta ante emergencias y desastres.

Estas son algunas de las principales acciones realizadas durante mi gestión, donde se hicieron los esfuerzos para fortalecer la prestación de los servicios de salud, acorde a las necesidades de los ciudadanos, conscientes de que las brechas y necesidades son mayores, sin embargo, estamos seguros de haber contribuido en que el Ministerio de Salud cumpla su rol esencial, en el marco de la universalización de los servicios de salud.

El presente informe detalla las principales acciones realizadas durante la gestión, acorde al Reporte de Cumplimiento Misional y el Reporte del Estado Situacional de los Sistemas Administrativos, de acuerdo a lo establecido en la Directiva N° 003-2016-CG/GPROD.

Ministra de Salud

PERÚ | Ministerio de Salud

2. ORGANIZACIÓN DE LA ENTIDAD: NORMA DE CREACIÓN DE LA ENTIDAD.

La Ley de Organización y Funciones (LOF) del Ministerio de Salud aprobada por el Decreto Legislativo N° 1161 y modificada por la Ley N° 30895 (Ley que fortalece la función rectora del Ministerio de Salud), señala que el MINSA es un organismo del Poder Ejecutivo, órgano rector en materia de salud a nivel nacional, con personería jurídica de derecho público y constituye un pliego presupuestal.

El artículo 4° de la LOF, indica que el Sector Salud, está conformado por el Ministerio de Salud, como organismo rector, las entidades adscritas a él y aquellas instituciones públicas y privadas de nivel nacional, regional y local, y personas naturales que realizan actividades vinculadas a las competencias establecidas en la presente Ley, y que tienen impacto directo o indirecto en la salud, individual o colectiva. Asimismo, se indica que el Ministerio de Salud, en su condición de ente rector y dentro del ámbito de sus competencias, determina la política, regula y supervisa la prestación de los servicios de salud, a nivel nacional, en las siguientes instituciones: EsSalud, Sanidad de la Policía Nacional del Perú, Sanidad de las Fuerzas Armadas, instituciones de salud del gobierno nacional y de los gobiernos regionales y locales, y demás instituciones públicas, privadas y público-privadas.

La LOF señala que el MINSA como ente rector del Sector Salud tiene como ámbito de competencias: Salud de las Personas; Aseguramiento en salud; Epidemias y emergencias sanitarias; Salud ambiental e inocuidad alimentaria; Inteligencia sanitaria; Productos farmacéuticos y sanitarios, dispositivos médicos y establecimientos farmacéuticos; Recursos humanos en salud; Infraestructura y equipamiento en salud e Investigación y tecnologías en salud.

Asimismo, la LOF señala que el MINSA tiene las siguientes funciones:
Funciones Rectoras (Art. 5 de la LOF):

a) Formular, planear, dirigir, coordinar, ejecutar, supervisar y evaluar la política nacional y sectorial de promoción de la salud, prevención de enfermedades, recuperación, rehabilitación en salud y buenas prácticas en salud, bajo su competencia, aplicable a todos los niveles de gobierno.
b) Dictar normas y lineamientos técnicos para la adecuada ejecución y supervisión de las políticas nacionales y sectoriales, la gestión de los recursos del sector; así como para el otorgamiento y reconocimiento de derechos, fiscalización, sanción y ejecución coactiva en las materias de su competencia.
c) Conducir, regular y supervisar el Sistema Nacional Coordinado y Descentralizado de Salud.
d) Realizar el seguimiento y evaluación respecto del desempeño y obtención de resultados alcanzados de las políticas, planes y programas en materia de su competencia, en los niveles nacionales, regionales y locales, así como a otros actores del Sistema Nacional Coordinado y Descentralizado de Salud en todo el territorio nacional y adoptar las acciones que se requieran, de acuerdo a ley.
e) Otorgar, reconocer derechos a través de autorizaciones y permisos, de acuerdo con las normas de la materia, en el ámbito de su competencia.
f) Regular y fiscalizar los recursos, bienes y servicios del sector salud en el ámbito nacional.
g) Regular, vigilar y promover la cultura de la salud.
h) Establecer las normas y políticas para fortalecer y garantizar el acceso al aseguramiento universal en salud en el país.
i) Las demás funciones que se establezca por Ley.

Otras Funciones Específicas (Art. 7 de la LOF)

a) Regular la organización y prestación de servicios de salud.
b) Conducir, regular y controlar a los órganos desconcentrados, así como supervisar a los organismos públicos del sector.
c) Establecer la política de aseguramiento en salud, regular a las entidades y los procesos vinculados a ésta.
d) Ejercer la potestad sancionadora por trasgresión o incumplimiento de las políticas nacionales sectoriales y normas sanitarias de nivel nacional.
e) La regulación y tipificación de las infracciones y sanciones se establece mediante reglamento.
f) Promover y participar en el desarrollo y fortalecimiento de las capacidades y competencias de los recursos humanos en salud.
g) Planificar y establecer las prioridades para el financiamiento de la atención de la salud y de la inversión nacional en salud.
h) Promover, articular y desarrollar estrategias para el adecuado cumplimiento de las funciones transferidas en el marco de la descentralización.
i) Coordinar con organismos multilaterales y bilaterales de la cooperación internacional, así como canalizarla a los organismos públicos u órganos desconcentrados del Ministerio de Salud, en coordinación con el Ministerio de Relaciones Exteriores y la Agencia Peruana de Cooperación Internacional (APCI).
j) Coordinar la defensa jurídica de las entidades bajo su competencia.
k) Intervenir, mediante asistencia técnica, acompañamiento y movilización de recursos, en todo o en parte del territorio nacional, por razones de necesidad de salud pública, emergencias sanitarias o desastres.
l) Asegurar la acción preventiva, oportuna y eficaz en la protección de los derechos de los ciudadanos usuarios de los servicios de salud.
m) Proponer la gestión de procesos a fin de reducir las inequidades.
n) Otras funciones que se señalen por ley".

Funciones Específicas de Competencias Compartida (Art. 6 de la LOF)

a) Realizar el seguimiento, monitoreo y evaluación del estado de salud de la población.
b) Realizar la vigilancia, investigación y el control de los riesgos y amenazas para la salud pública.
c) Realizar seguimiento, monitoreo y evaluación de las políticas en materia de promoción de la salud.
d) Promover el fortalecimiento de la participación social en la salud.
e) Formular y proponer políticas, lineamientos, estrategias y normas técnicas para el cumplimiento de los fines y objetivos en el marco de las políticas nacionales desarrolladas por el Estado.
f) Fortalecer la capacidad institucional de planificación en salud.
g) Evaluar y promover el acceso equitativo a los servicios de salud.
h) Promover la capacitación y el desarrollo de los recursos humanos en salud.
i) Promover la calidad del servicio de salud.
j) Promover la investigación en salud.
k) Promover la planificación estratégica de la gestión de riesgos de desastres, de acuerdo con la legislación de la materia.
l) Brindar cooperación técnica a los entes descentralizados o desconcentrados de provisión de servicios para garantizar el desarrollo de las capacidades institucionales requeridas para la plena ejecución de sus atribuciones.

m) Promover y organizar campañas de salud preventiva y control de epidemias, en coordinación con los gobiernos regionales y locales.
n) Supervisar el normal y adecuado abastecimiento de los productos farmacéuticos, dispositivos médicos y productos sanitarios, de conformidad con la normativa del sector.
o) Formular y ejecutar programas de apoyo y protección a niñas, niños y adolescentes, personas adultas mayores y personas con discapacidad que se encuentren en estado de abandono.
p) Promover una cultura de ética y transparencia en toda gestión administrativa y profesional de la salud en los gobiernos regionales y locales.
q) Otras que se señale por ley expresa.

En el Reglamento de Organización y Funciones – ROF del Ministerio de Salud, aprobado por Decreto Supremo N° 008-2017-SA y modificado por el DS N° 011-2017-SA y DS N° 032-2017-SA se desarrollan las funciones y competencias, agrupados en órganos de administración interna, órganos de línea, órganos desconcentrados y Programa.

PERÚ | Ministerio de Salud

ORGANIGRAMA DEL MINSA

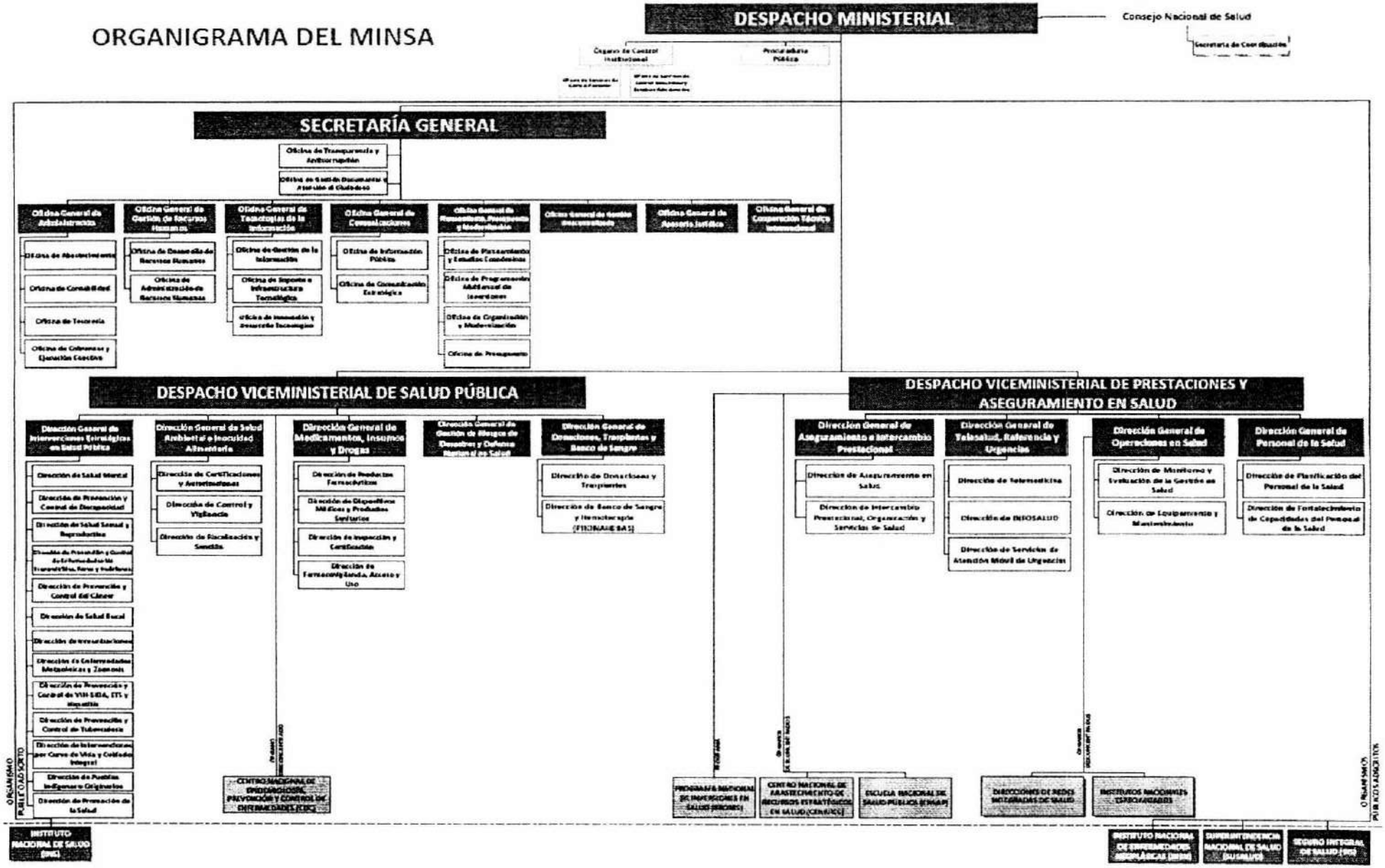

3. MISIÓN, VISIÓN, EJES ESTRATÉGICOS, VALORES, OBJETIVOS ESTRATÉGICOS Y POLÍTICAS INSTITUCIONALES.

Misión

"Conducir con eficiencia e integridad el Sistema Nacional Coordinado y Descentralizado de Salud basado en Redes Integradas de Salud, la política para el aseguramiento universal en salud, y las políticas y acciones intersectoriales sobre los determinantes sociales; en beneficio de la salud y el bienestar de la población". (PEI 2019-2021).

Visión

"Al 2021, el acceso al cuidado y la atención integral en salud individual y colectiva de las personas serán universales, independientemente de su condición socioeconómica y de su ubicación geográfica, con enfoques de género, de derechos en salud y de interculturalidad. Así mismo, el cuidado y la atención pública en salud serán integrales, solidarios, equitativos, oportunos, con gratuidad en el punto de entrega, de calidad, de fácil acceso y adecuadas características del ciclo de vida de la población". (PESEM 2016-2021).

Objetivos estratégicos

Los objetivos estratégicos institucionales del MINSA contenidos en el PEI 2019-2021 son los siguientes:

OEI 1. Prevenir, vigilar, controlar y reducir el impacto de las enfermedades, daños y condiciones que afectan la salud de la población, con énfasis en las prioridades nacionales.

OEI 2. Garantizar el acceso a cuidados y servicios de salud de calidad organizados en Redes Integradas de Salud, centradas en la persona, familia y comunidad, con énfasis en la promoción de la salud y la prevención de la enfermedad.

OEI 3. Velar por la eficacia, seguridad y calidad de productos farmacéuticos, dispositivos médicos y productos sanitarios, y la inocuidad de los alimentos y calidad del agua para consumo humano.

OEI 4. Fortalecer la rectoría y la gobernanza sobre el sistema de salud, y la gestión institucional; para el desempeño eficiente, ético e íntegro, en el marco de la modernización de la gestión pública.

OEI 5. Mejorar la gestión y el desarrollo de los recursos humanos en salud con énfasis en competencias, y la disponibilidad equitativa en el país.

OEI 6. Mejorar la toma de decisiones, la prestación de servicios públicos, el empoderamiento y la satisfacción de la población a través del Gobierno Digital en Salud.

OEI 7. Fortalecer las capacidades y la gestión de la generación, el análisis, el uso y la transferencia del conocimiento en salud.

OEI 8. Fortalecer la gestión del riesgo y defensa ante emergencias y desastres.

Políticas Institucionales (PILARES).

De acuerdo al Plan Estratégico Institucional PEI 2019-2021, la declaración de política del MINSA es:

Contar con un Sistema de salud que asegure el acceso universal al cuidado y la atención

integral en salud individual y colectiva de las personas, independientemente de su condición socioeconómica y de su ubicación geográfica, con enfoques de género, de derechos en salud y de interculturalidad. Asimismo, el cuidado y la atención pública en salud, organizado en Redes Integradas de Salud, serán integrales, solidarios, equitativos, oportunos, de calidad, de fácil acceso y adecuados a las características del ciclo de vida de la población.

Asimismo, cuenta con los siguientes lineamientos:

1. Acceso a servicios integrales de salud y aseguramiento universal en salud.
2. Políticas y acciones de salud pública sobre los determinantes sociales de la salud.
3. Provisión de cuidados y servicios en redes integradas de salud, con uso intensivo de telesalud, que atienden las necesidades de la población.
4. Recursos humanos en el sistema de salud suficientes, competentes y comprometidos.
5. Rectoría y gobernanza, eficaz y eficiente, del MINSA sobre el sistema de salud.
6. Integridad y lucha contra la corrupción, y Gobierno Abierto.
7. Gestión territorial con enfoque de derechos en salud e Interculturalidad.

4. INFORMACIÓN RESPECTO AL CUMPLIMIENTO DE CADA UNA DE LAS FUNCIONES PRINCIPALES

4.1. ESTADO SITUACIONAL AL INICIO DE SU GESTIÓN

EN MATERIA DE PRESTACIONES Y ASEGURAMIENTO EN SALUD:

Prestaciones y Aseguramiento en Salud

- Respecto a la cobertura poblacional por las IAFAS a nivel nacional, según información reportada por SUSALUD se cuenta con 27 696 060 afiliados (87.96 % respecto a la población).
- A nivel de la cobertura de IAFAS se identifica una disminución de las coberturas en las IAFAS públicas. Sin embargo, el desafío es que la expansión de la cobertura sea homogénea en todas las regiones ya que se observa que la brecha varía en cada región, para tal efecto deberá evaluarse individualmente las características de estos bolsones de población que aún no se ha logrado asegurar con la finalidad de establecer estrategias específicas de abordaje.
- El Ministerio de Salud es el ente encargado de elaborar el Plan Esencial de Aseguramiento en Salud (PEAS) que contiene el Plan de Beneficios con el listado de Condiciones Asegurables, Intervenciones y Prestaciones y las Garantías Explícitas, que como mínimo son financiadas a todos las personas aseguradas por las instituciones administradoras de fondos de aseguramiento en salud, sean estas públicas, privadas o mixtas; así como revisar su composición cada dos años. Al respecto la cobertura al 11-2018 con PEAS es de 26 389 980 (95.3%), sin PEAS 1 306 080 (4.7%), que representan un total de 27 696 060.
- El Sistema de Salud en el Perú se encuentra segmentado y fragmentado producto de la existencia de diversas estructuras organizacionales y financiamiento, y modelos de gobierno, de gestión y de prestación. La fragmentación de los servicios de salud en el Perú, se da debido a que cada subsistema funciona con mandatos específicos, sin

ninguna articulación. La segmentación del aseguramiento, que no es ajena a la realidad de muchos países de América Latina, ha sido una limitante en el acceso de grupos poblacionales al aseguramiento que por sus características no encajan en los diferentes subsistemas.

- Esta situación repercute negativamente en el desempeño del sistema de salud manifestándose en las limitaciones al acceso a los servicios de salud, capacidad resolutiva, prestaciones de salud brindadas con inadecuada calidad, seguridad y oportunidad, pérdida de continuidad en la atención de salud, uso irracional e ineficiente de los recursos, aumento innecesario de los costos de producción, gasto de bolsillo e insatisfacción de los usuarios con los servicios de salud recibidos.
- Los países de América Latina vienen implementando las Redes Integradas de Salud hace una década, en sus sistemas de salud. El Perú, a través del Ministerio de Salud ha adoptado la reestructuración del sistema de salud para convertirlo en Redes Integradas de Salud como política nacional, con el objetivo de acercar la atención a la población con una oferta articulada de servicios en función del territorio.
- El Sistema de Salud en el Perú se encuentra compuesto por varios subsistemas prestadores de servicios de salud como: las Instituciones Prestadoras de Servicios de Salud (IPRESS) del MINSA y de los Gobiernos Regionales, las IPRESS del Seguro Social de Salud – ESSALUD, las IPRESS de las Fuerzas Armadas, que a su vez se dividen en las que pertenecen al Ejército, a la Marina de Guerra y a la Fuerza Aérea, las IPRESS de la Policía Nacional del Perú, las IPRESS de los Gobiernos Locales, las IPRESS del Instituto Nacional Penitenciario y las IPRESS privadas.
- Asimismo, está compuesto por varios financiadores como: la Institución Administradora de Fondos de Aseguramiento en Salud (IAFAS) Seguro Integral de Salud (SIS) adscrito al Ministerio de Salud; la IAFAS Seguro Social de Salud (ESSALUD) adscrita al Ministerio de Trabajo y Promoción del Empleo; la IAFAS FOSPEME, FOSMAR y FOSFAP adscritas al Ministerio de la Defensa; la IAFAS SALUDPOL adscrita al Ministerio del Interior; y las IAFAS privadas. En pocas palabras, lo expuesto significa que tenemos una fragmentación de los servicios de salud, y una segmentación del Sistema de Salud.
- Esta fragmentación del sistema prestacional origina que existan IAFAS públicas cuyas redes prestadoras de servicios de salud (propias o preferentes) tengan una presencia territorial heterogénea en el país; esto es, existen IAFAS que no cuentan con IPRESS públicas situadas en todo el país o con la capacidad resolutiva suficiente que les permita garantizar la atención oportuna y de calidad de sus asegurados.
- De esta manera, se presentan brechas en la cobertura efectiva que brindan estas IAFAS a sus asegurados; deficiencia del sistema que podría ser superada si estas IAFAS pudieran adquirir los servicios de IPRESS – a través de las Unidades de Gestión (UGIPRESS) - que no forman parte de su red propia o preferentes para atender a sus asegurados afectados por esta deficiencia; o si realizan compra de servicios entre ellas, a fin de garantizar la atención de las personas aseguradas.
- Así pues, el Intercambio Prestacional (IP) constituye una estrategia de articulación de la oferta sanitaria pública bajo un enfoque de complementariedad y continuidad, orientada a garantizar la adecuada y oportuna atención de los asegurados en salud residentes en el país.
- Efectivamente, la articulación interinstitucional entre IAFAS públicas, y de éstas con UGIPRESS e IPRESS públicas, en el marco del Aseguramiento Universal en Salud, comprende, entre otros, al intercambio prestacional en salud, el que se encuentra regulado en la Ley N° 29344, que aprueba la Ley Marco de Aseguramiento Universal de Salud, cuyo Texto Único Ordenado fue aprobado por Decreto Supremo N° 020-2014-SA. Además, en el Decreto Legislativo N° 1159 y su Reglamento aprobado por Decreto

Supremo N° 003-2016-SA, se establecieron condiciones para su implementación y desarrollo en el sector público.

- En coherencia con ello, también se aprobó el Decreto Supremo N° 031-2014-PCM, por el cual se creó la Comisión Multisectorial de naturaleza permanente de intercambio prestacional, con la finalidad de impulsar, coordinar, desarrollar y hacerle seguimiento en todos los subsectores y niveles de gobierno. Bajo todo este marco normativo descrito, se han suscrito convenios entre el Seguro Integral de Salud (SIS), el Seguro Social de Salud (ESSALUD) y los Gobiernos Regionales (GORES).
- No obstante, es posible apreciar que los convenios antes señalados no han logrado un desarrollo adecuado de esta estrategia debido a diversas dificultades presentadas durante su implementación, las que fueron expuestas a través de los informes remitidos por los GORES y el SIS al Ministerio de Salud, y que se detalla a continuación:

  - Proceso de suscripción y/o modificación de convenios de intercambio prestacional: Ausencia de convenios entre IAFAS, UGIPRESS e IPRESS públicas distintas a las de los GORES, SIS y ESSALUD, existiendo la necesidad de otras IAFAS de suscribir convenios con IPRESS distintas a las de su sector o con las de los GORES; falta de modificación de los convenios, para su adecuación a la normatividad vigente.
  - Proceso de modificación de las IPRESS de la red prestadora, las prestaciones de salud y las tarifas de los convenios de intercambio prestacional: Limitada cantidad de IPRESS que participan en los convenios; prestaciones de salud no contempladas en los convenios no son reconocidas para el pago; prestaciones de emergencias en la que las partes no se ponen de acuerdo sobre la tarifa a aplicar para el pago; no inclusión de transporte asistido y/o traslados de pacientes en los convenios; dificultades en la actualización del tarifario por la obligatoriedad de estar sustentadas en estructuras de costos.
  - Proceso de acreditación de las personas aseguradas: Retrasos en el envío y recepción de base de datos de asegurados, para la acreditación de su condición de asegurado y su cobertura prestacional; dificultades para la autorización de las prestaciones de salud, en ambos casos ocasionando que asegurados que sí les corresponde no puedan ser atendidos o viceversa.
  - Proceso de atención de los asegurados en las IPRESS: No se ha definido el procedimiento cuando se presentan casos de prestaciones no contempladas en los acuerdos, ocasionando que no se le brinde la prestación o que el asegurado tenga que pagar por ella (gasto de bolsillo).
  - Proceso de referencia de los asegurados a otras IPRESS: No se ha definido el procedimiento cuando se exceda la capacidad resolutiva de la IPRESS y que el asegurado tenga que ser referido (red de referencia y contrarreferencia, y sus mecanismos de coordinación para la referencia).
  - Proceso de registro, control y validación prestacional, y reconsideración: Dificultades en la aplicación de los criterios para validación prestacional (reglas de consistencia y de validación complejas y que no facilitan el proceso), deficiencias en el aplicativo de SIASIS principalmente en el proceso de reconsideración; alto porcentaje de prestaciones con observaciones y reconsideraciones por motivo de extemporaneidad.
  - Proceso de pago de las prestaciones brindadas a los asegurados: Retrasos en la valorización, emisión de documentos de pago y pago por las prestaciones de salud brindadas por las IPRESS; deficiente control sobre los recursos financieros del intercambio prestacional en salud para reponer los gastos incurridos. Por esta razón, se expidió el Decreto Legislativo N°. 1302; el mismo que tiene por objeto dictar disposiciones destinadas a optimizar el intercambio prestacional en salud en el sector público, con el fin de brindar servicios de salud para las personas

aseguradas con accesibilidad, equidad y oportunidad, mediante la articulación de la oferta pública existente en el país. Es así que en su Exposición de Motivos se señala que el marco normativo anterior amerita el replanteamiento del proceso de intercambio prestacional, por lo que es necesario un marco legal para su operación.

Telesalud, Referencias y Urgencias

- Las tres direcciones ejecutivas se encuentran en el Piso 12 de la Av. Arequipa 810-Cercado con la finalidad además de implementar la articulación de los servicios establecidos en el artículo 103 del R.O.F del MINSA.
- Se cuenta también con un ambiente en el piso 03 del edificio de MINSA central para un equipo de INFOSALUD y que se comparte con la Unidad Funcional de Referencia y Contrarreferencia; y con centro de operaciones para las atenciones pre hospitalarias de la DISAMU ubicada en la Av. Javier Prado Oeste 951.

Operaciones en Salud

- Contribuir activamente en la mejora de la situación del sistema de salud, segmentado, desarticulado, con una débil operatividad de las IPRESS y UGIPRESS; orientándose principalmente a la modernización y eficiente manejo de los sistemas ya existentes, utilizando los instrumentos que han mostrado éxito, así como la implementación de nuevos proyectos que permitan alcanzar una eficiente gestión clínica y administrativa; y garantizar la operatividad de las Redes Integradas de Salud (RIS).
- El Modelo de Redes Integradas de Servicios de Salud, incluye una serie de acciones que pretenden fundamentalmente articular, organizar y gestionar con eficiencia las prestaciones de salud; que permitan optimizar los procesos de gestión clínica abordando los diversos problemas que aún aqueja a nuestros servicios de salud, como:

  - Alta demanda de pacientes de enfermedades no complicadas en Hospitales e Institutos Especializados.
  - Atención fragmentada, mostrando un débil sistema de referencia y contrarreferencia.
  - Efecto de desconfianza de la población a los establecimientos del primer nivel de atención.
  - Tiempo de espera prolongado.
  - Débil adecuación intercultural de los servicios de salud con énfasis en el primer nivel de atención, así mismos problemas relacionados a la gestión administrativa.
  - Desabastecimiento de productos farmacéuticos y dispositivos médicos.
  - Infraestructura deteriorada, inadecuada.
  - Insuficiente equipamiento (inoperativo, obsoleto).
  - Insuficientes recursos humanos especializados y no especializados.
  - Se impulsó la implementación de la RIS en los distritos de Villa El Salvador de la DIRIS Lima Sur y Comas de la DIRIS Lima Norte, así como en los gobiernos regionales de 01 (Ayacucho – Churcampa), 01 (Loreto- Yurimaguas, 01 (San Martin- Tarapoto), 01 (Trujillo- Trujillo) , con participación de direcciones generales y ejecutivas del MINSA, quienes han asumido el compromiso de participar activamente en el desarrollo de todas las acciones que contribuyan al éxito del modelo propuesto.

Personal de Salud

- Formulación de documentos normativos (Servicios Complementarios en Salud, Reglamento del Servicio Civil Especializado de Salud, Modificatoria de los Lineamientos de Nombramiento, Lineamientos de Política Nacional de Gestión y Desarrollo de Recursos Humanos, Plan Nacional Concertado de Formación Profesional y Desarrollo de Capacidades de los Recursos Humanos en Salud, PLANDES BICENTENARIO 2018 – 2021, conformación de la Comisión Multisectorial de naturaleza Permanente MINSA-MINEDU y Reglamento de las prácticas preprofesionales de internado en ciencias de la salud y deroga el numeral 3.1 del artículo 3 del Decreto Supremo N° 003-2008-TR).
- Monitoreo y supervisión de la implementación del Decreto Legislativo N° 1153 Política Integral de Compensaciones y Entregas Económicas.
- Asistencia técnica a los espacios de articulación docencia servicio para la formación especializada, de Comité Nacional de Residentado Odontológico, Comité Nacional de Residentado de Químicos Farmacéuticos, Comité Nacional de Residentado en Enfermería, Comité Nacional de Residentado en Obstetricia.
- Pendiente la Formulación del Perfiles de Competencias de los Profesionales de la Salud y delimitación de Ámbitos profesionales.
- Se contaba con la propuesta de Plan de Trabajo para la Elaboración de Instrumentos para las condiciones de Trabajo del Personal de Salud.
- Pre-publicado el Reglamento del Decreto Legislativo N.º 1153, que regula la Política Integral de Compensaciones y Entregas Económicas del Personal de la Salud al Servicio del Estado, mediante R. M. N.º 451-2017 /SA. El proyecto se encuentra siguiendo los trámites correspondientes para su aprobación y publicación.
- Se encontró en proceso de implementación la Metodología de Estimación de Brecha de Recursos Humanos en Salud para los servicios asistenciales del segundo y tercer nivel de atención.
- Se encontró en proceso de implementación el Plan de Monitoreo y Supervisión del Registro Nacional del Personal de la Salud y la validación de PEAS para la entrega económica por cumplimiento de Metas en el marco del Decreto Legislativo Nº 1153, los acuerdos de la XXVI CIGS y el II GORE Ejecutivo.

Escuela de Salud Pública

- ENSAP reinicia su funcionamiento, sin recursos humanos, ni soporte administrativo: Comunicaciones e Imagen Institucional; Presupuesto y Financiamiento; Logística; Personal, Tecnologías de Información; Asuntos Legales y Jurídicos; todas estas funciones estaban siendo desarrolladas por la de la Dirección General de Personal de la Salud (DIGEP).
- Tiene procedimientos académicos pendientes.
- Tiene expedientes antiguos pendientes.
- No cuenta con un Cuadro Analítico de Personal (CAP) ajustado a la real necesidad para la reactivación de la ENSAP.
- No se cuenta con aprobación presupuestal 2018 para Contratos Administrativos Servicios (CAS) o contrato de terceros para contar con personal profesional y administrativo de la ENSAP.
- No se contaba con la aprobación presupuestal 2018 para contrato administrativo de servicios CAS y contrato de terceros.
- Documentos de Gestión: ENSAP no cuenta con documentos académicos: Estatuto Académico; Estatuto de Personal Docente; Plan Curricular y el Plan Operativo Anual.
- Cuenta con un local alquilado, en la Avenida Arequipa No. 810, 6to piso.

- El mobiliario, enseres y equipos son prestados por la DIGEP.

Inversiones

- Se brinda asistencia técnica a los gobiernos regionales y locales en el saneamiento legal de terrenos y en la elaboración de informes técnicos legales (ITL) de los terrenos actuales y terrenos propuestos para la elaboración de estudios de preinversión.
- La gestión inició con 29 asistencias técnicas para el saneamiento legal de terrenos, y la conclusión de 7 informes técnicos legales concluidos.
- Se habían viabilizado siete (07) estudios a nivel de Perfil, que benefician a un total de 327,651 personas y con una inversión de S/ 483'108,457.
- Expedientes técnicos culminados: Establecimiento de Salud de Challhuahuacho, departamento de Apurímac (SNIP 382078), Hospital distrital de Pacasmayo, departamento de La Libertad (SNIP 326206) y Hospital de Quillabamba en el departamento del Cusco (SNIP 268462).
- Elaboración del Expediente Técnico del Centro de Salud Cotabambas y el Expediente Técnico del Centro de Salud Haquira, ambos en Apurímac, el Expediente Técnico del Hospital Regional Zacarías Correa en Huancavelica, del Centro de Salud Machupichu – Cusco, del Hospital Progreso en Chimbote-Ancash, Hospital Espinar en Cusco, así como del Centro de Salud Villa Los Ángeles en el Rímac-Lima.
- Culminación de la obra en Apurímac –Grau Chuquibambilla y otras dos (Puno y La Libertad) se encontraban en ejecución, con un monto de inversión que supera los 116 millones de soles.
- Suscripción del contrato para la ejecución de una nueva obra en Cusco para le Hospital Quillabamba.

Recursos Estratégicos en Salud

- Presupuesto para la adquisición de medicamentos y otros bienes de suministro centralizado.
- Se cuenta con certificación ISO 9001:2008 y en proceso de migración al 9001:2015.
- Información de distribución de los recursos estratégicos de suministro centralizado.
- Información de Stock de Multimicronutrientes, sobre stock de Dosis Fija Combinada-DFC, sobre stock de Levonorgestrel, adquisición de Antígeno Brucellas Abortus para Prueba en tubo y Antígeno Brucella Prueba Complementaria.
- Mediante R.M. N°069-2017-MINSA, se aprueba el listado de 97 Dispositivos Médicos para la compra corporativa.
- Resolución contractual por incumplimiento de obligaciones derivadas del servicio de transporte de productos refrigerados y no refrigerados.
- Mejoramiento y ampliación del centro de almacenamiento y distribución.
- Inconvenientes en la definición de partidas para la compra de medicamentos como oncológicos, antidiabéticos y para salud mental, considerados desde el presente año como abastecimiento centralizado.
- Los procesos de compras no han sido convocados en el año 2017 para el abastecimiento del año 2018.
- Sobre stock de Dosis Fija Combinada-DFC, para pacientes diagnosticados con TBC y sobre stock de Levonorgestrel para Salud Sexual y Reproductiva.
- Abastecimiento descentralizado de medicamentos oncológicos.
- Abastecimiento descentralizado de medicamentos para salud mental.
- Pendiente de realizar las conciliaciones financieras con OPS, UNICEF, UNFPA, correspondiente al 2015, 2016 y 2017.

- Se centraliza la compra de oncológicos, con presupuesto asignado al MINSA, sin embargo, no se contaba con la especifica de gasto para poder ejecutar la compra.
- Durante el año 2018 se gestionó la autorización para la transferencia financiera a favor de los organismos cooperantes internacionales para la adquisición de recursos estratégicos en salud requeridos para el abastecimiento 2018, por el monto de S/ 122,731,171 Millones y para el abastecimiento del año 2019, por el monto de S/ 503,512,665 Millones.

Seguro Integral de Salud

- El SIS como IAFAS pública recibe, capta y gestiona los fondos para la cobertura de las atenciones de salud y oferta la cobertura de riesgos de salud de las personas en condición de pobreza o vulnerabilidad o que no pueden acceder a otro seguro de salud.
- El SIS, es la aseguradora con el mayor número de afiliados del pais: 16.5 millones (55% de peruanos). 99% subsidiado (extremadamente pobres, pobres y vulnerables) y 1% semicontributivo.
- Se estima 3.3 millones peruanos no tienen seguro (1.34 millones son pobres o extremadamente pobres).
- El SIS brinda varios planes de cobertura de servicios de salud: Plan Esencial de Aseguramiento en Salud (PEAS), Planes complementarios, Cobertura extraordinaria y Prestaciones para Enfermedades de Alto Costo.
- El SIS financia la reposición de medicamentos, insumos y productos médicos (10% de la función salud).
- Se ha transferido: 1,890 millones para los tres niveles de atención.
- SIS financia sepelios (59 millones) y alimentación en casa maternas.

Instituto Nacional de Enfermedades Neoplásicas

- Elaboración del "Plan Marco de Desarrollo Integral en Inversiones del Instituto Nacional de Enfermedades Neoplásicas, Lima- Perú".
- Elaboración del Plan Multianual de Mantenimiento de la Infraestructura y de Equipamiento del INEN 2019-2021 y el Plan de Equipamiento del INEN.
- Revisión y validación Norma Técnica Oncológica para la Organización, Gestión y Prestación de Preventorios Oncológicos.
- Elaboración de las Normas Técnicas de Salud: "Infraestructura y Equipamiento de los Establecimientos de Salud del Segundo y Tercer Nivel de Atención".
- Apoyo y participación en la elaboración de los Planes de Equipamiento de los Establecimientos de salud de las Regiones (año 2013).
- Viabilidad del Proyecto de Inversión Pública a nivel de Factibilidad: "Mejoramiento y Ampliación de la Capacidad de Respuesta en el Tratamiento Ambulatorio del Cáncer del Instituto Nacional de Enfermedades Neoplásicas" código SNIP 143957.
- Al 30 de marzo de 2018 el número de atenciones acumuladas en consulta externa de la dirección de medicina fueron 45,799 (15,266 en promedio mensual) atenciones, lo que significó un 47% del total de atenciones que se realizaron en el INEN dentro del periodo enero-marzo 98,408 (32,803 promedio mensual de atenciones de consulta externa).
- También durante marzo de 2018, se administraron 4,931 durante el mes de marzo, teniendo un acumulado de 14,246 quimioterapias enero-marzo (pediátrico y adulto).
- Incremento del volumen de pacientes e insuficiente número de consultorios o módulos para la atención de los pacientes.
- Insuficiente número de médicos asistentes para una atención con tiempos adecuados en los procesos de radioterapia.

- Lista de espera para las citas y espera para el dictado de las historias clínicas por insuficiente número de digitadores.

Superintendencia Nacional de Salud

- Déficit de atención/cobertura insuficiente en acciones de protección de derechos en salud.
- Necesidad de Actualización de procedimientos normativos y adecuación para simplificación de procedimientos.
- Expedientes de supervisiones a PAUS pendientes de atención.
- Dificultades con el sistema de trámite documentario.
- Baja cobertura de personas empoderadas en sus derechos en salud.
- Infraestructura física y tecnológica insuficiente para mantener la gestión por procesos en SADERECHOS.
- Equipos Multimedia Tótem, con Convenios por vencer y evidencia de incumplimiento de compromisos por parte de las IPRESS.
- Sistemas informáticos poco amigables.
- Presupuesto institucional no era distribuido acorde a los requerimientos y funciones encomendadas.
- Débil gestión de los recursos humanos.
- Dificultades en la oportunidad de los envíos y notificaciones del Courier, los que retrasan el proceso de atención de las quejas.
- Ausencia de un sistema para el seguimiento de los resultados de las vigilancias realizadas.

EN MATERIA DE SALUD PÚBLICA:

Salud Materno

- La mortalidad materna representa un indicador de desarrollo por el impacto social que conlleva, pero además mide la capacidad resolutiva y de respuesta de los servicios de salud frente a la emergencia obstétrica, la equidad en accesibilidad de los servicios y el ejercicio del derecho a disfrutar de una maternidad saludable y sobre todo segura, en el marco de los derechos sexuales y reproductivos. Al 03 de abril 2018, se tenían un total de 78 muerte maternas directas e indirectas. Se incluyen 3 muertes maternas tardías.
- La mortalidad materna es difícil de cuantificar con precisión, debido a que en muchos países existen deficiencias en la forma como se identifican, atribuyen y documentan casos de muerte materna, lo que hace que las estadísticas oficiales con frecuencia reflejen un importante nivel de sub registro. En el caso de nuestro país, este obstáculo se ha ido superando al paso de los años, lo que significa que la información ha ido mejorando, y esto propicia un mejor análisis de las muertes maternas que ocurren. Así mismo nos permite observar y analizar su evolución a lo largo del tiempo: El 2017, se incrementaron los casos de mortalidad materna, lo que significó un aumento del 14% en comparación al año anterior, cerrando con 377 casos de muertes maternas.

Inmunizaciones

- Al mes de marzo las coberturas de vacunación se encontraban por debajo del 24% a excepción de la vacuna anti influenza en menores de 1 años que alcanzó el 26%. La cobertura promedio en RN fue del 22,2%, en niños menores de 1 año del 23,4%, en niños de 1 año de 18,7% y de 4 años de 15,1%. La cobertura de vacuna anti varicela fue del

2%, ya que su ingreso al esquema de vacunación se produjo a finales del mes de febrero del presente año.

Tuberculosis

- Al mes de abril el porcentaje de abandonos de TB sensible fue de 5.1% y la cobertura de detección de TB se encontraba en 29%.
- Del total de casos reportados a nivel nacional se tiene que el 63% del total de casos se concentran en Lima Metropolitana y el Callao, seguido de La Libertad (4.3%) y Loreto (4%). El Perú reportó 31,120 PAT en el 2017, los cuales están distribuidos en sub sectores, siendo el Ministerio de Salud quien reporta la mayor cantidad de casos (74%), seguido de EsSalud (20%) y el INPE (8%).
- Elevadas tasas de incidencia (casos nuevos) de tuberculosis en los establecimientos penitenciarios (INPE), la cual es superior a lo reportado en el país llegando a 2417 casos x 100000 hab. vs tasa Incidencia Perú: 85.4 x100000 habitantes para el 2017. La presencia de casos en los establecimientos penitenciarios constituye un foco de transmisión a la población general a través de las visitas y las salidas en libertad de la población penal.
- En el año 2017 el Perú reportó una tasa de morbilidad de 98,7 x100, 000; una tasa de incidencia total de 86,4 x100,000; y una tasa de incidencia TB Pulmonar Frotis Positivo (TBP FP) de 53.2 x100,000.
- El Perú a nivel de las Américas, es uno de los países con mayor acceso a Prueba de Sensibilidad (70% según Global Tuberculosis Reporte OMS-2018), lo que nos permite el diagnóstico oportuno de tuberculosis resistente. Solo Chile y Uruguay tienen acceso a prueba de sensibilidad mayor al 50% de sus casos, a nivel de Sud América.

Metaxénicas y Zoonosis

- Persistencia de la circulación del virus Dengue en las Regiones de la Costa peruana y amazonia.
- Rabia canina en el Sur del país, Arequipa y Puno.
- Incremento de Leptospirosis.
- Amplia dispersión del Aedes aegypti.
- Irregular Abastecimiento de insumos y productos farmacológicos estratégicos y críticos para la atención de los daños comprendidos en la dirección.
- Plan Malaria Cero, aprobado: Con limitaciones logísticas y administrativas para su implementación (falta de medicamentos y saldos en fechas por vencer, e insumos y reactivos para el diagnóstico insuficientes; proceso de compra de microscopios sin seguimiento). Capacitaciones pendientes para los agentes comunitarios de salud y microscopistas. Falta de distribución de mosquiteros MTILD.
- Plan de Vacunación Pre exposición (Rabia), sin aprobación y sin financiamiento.
- Gestión del suministro de medicamentos estratégicos irregular con periodos de ruptura. (ruptura de stock en tratamiento de malaria vivax, sobre stock de quinina en tabletas), así como de los Kits de diagnóstico, con retrasos en la distribución a las regiones.
- Falta de información confiable de abastecimiento y stock de los productos estratégicos (CENARES).
- Inoportunidad de abastecimiento de recursos estratégicos a las regiones, no existe una adecuada gestión logística – CENARES, el cual ha generado falta de atención, postergación de intervenciones entre ellas la búsqueda activa de casos y tratamiento de malaria, vacunación antirrábica canina fuera de fecha y en fechas diferentes por

regiones, limitado stock de Kits de diagnóstico de dengue en las regiones con alto riesgo de transmisión.

Salud Bucal

- Según datos epidemiológicos 2001 - 2002 la prevalencia de caries dental es de 90.4%; en dentición temporal y permanente es de 5.84, ubicándose según la Organización Panamericana de la Salud – OPS en un País en estado de emergencia; según un estudio del año 1990, la prevalencia de enfermedad periodontal fue de 85%, y en estudios referenciales se estima que la prevalencia de Maloclusiones es del 80%.
- El perfil epidemiológico de Salud Bucal llevado a cabo en escolares de 3 a 15 años (2012 - 2014) informa una prevalencia de caries dental en dentición decidua fue de 76.2%, en dentición mixta de 85.6% y en dentición permanente de 81.2%.
- A nivel nacional la prevalencia de gingivitis en el grupo de pre-escolares de 3 a 9 años fue 46,4% y en el grupo de edad de 10 a 15 años la prevalencia de periodontitis fue 52,5%. Según el tipo de variable se evidencian valores por encima del valor nacional en los niños de 3 a 9 años y en los de 10 a 15 años.
  El mismo perfil epidemiológico nos informa que la prevalencia de Maloclusión Molar en escolares de 6 a 15 años de edad fue 52,2%; la Maloclusión Canina en escolares de 11 a 15 años fue 59,5% y la prevalencia de Maloclusión Canina-Molar en escolares de 11 a 15 años fue 53,5%.
- Se realizaron intervenciones preventivas de manera temprana en niños de 0 a 2 años con la finalidad de proteger al niño y mantenerlo libre de caries dental, estas intervenciones permitieron la cobertura de ABO (Alta Básica Odontológica).
- A nivel nacional se observa un incremento considerable y sostenido en número de niños con Alta Básica odontológica en el grupo de 0 a 2 años, desde el inicio de los eventos de capacitación. Esto significa: los odontólogos le están dando más importancia al cuidado de la salud bucal en esta etapa. Si continuamos con esta tendencia, se podrá observar una disminución en la prevalencia de caries dentro de uno o dos años.

Cáncer

- Plan de Prevención de cáncer de cuello uterino en Tumbes (Plan Binacional) en el marco de la Guia de Práctica Clínica para la Prevención y Manejo del Cáncer de Cuello Uterino, que incorpora la prueba molecular (CareHPV) y el "ver y tratar".
- En proceso el Curso Semi-Presencial de Tamizaje de Cuello Uterino: IVAA y terapia ablativa, Se inscribieron 7672 al curso: 1346 licenciadas en enfermería, 1123 médicos y 5203 licenciadas en obstetricia. Siendo un total de 1006 participantes luego de una priorización; 276 profesionales aprobados en fase virtual y 254 aprobados en la fase presencial, de los cuales aproximadamente el 86% son profesionales no médicos.
- Establecimiento de salud con telemamografía (16) en 12 regiones., se hubo capacitado a 84 tecnólogos médicos y técnicos de rayos X, procedentes de 19 regiones en toma de mamografía.

Enfermedades No Transmisibles

- Para el presente año en el producto de Desarrollo de normas y guías técnicas en enfermedades no transmisibles, se ha programado la elaboración de 2 documentos normativos, las cuales se encuentran en proceso y en el producto de Monitoreo, Supervisión, Evaluación y Control de Enfermedades No Transmisibles (Discapacidad

visual y ceguera evitable) se programaron 9 actividades de los cuales 5 actividades fueron eliminadas por insuficiente presupuesto.

- Para el presente año, en el producto de Desarrollo de normas y guías técnicas en enfermedades no transmisibles, se ha programado la elaboración y aprobación del Reglamento de la Ley N° 29698, Ley que declara de interés nacional y preferente atención el tratamiento de personas que padecen enfermedades raras y huérfanas, la cual se encuentran en proceso de aprobación en el Comisión de Coordinación Viceministerial de la Presidencia del Consejo de Ministros (CCV-PCM). Asimismo, en el producto de Monitoreo, Supervisión, Evaluación y Control de Enfermedades No Transmisibles, se ha programado la visita de las IPRESS en Lima Metropolitana y Regiones, a fin de asistir a los equipos de salud sobre el marco normativo del componente de ERH y Cuidados Paliativos No Oncológicos.
- El recorte presupuestal efectuado durante el primer trimestre influirá negativamente en la efectividad de las acciones de salud pública de la Estrategia Sanitaria Nacional de Prevención y Control de Daños No Transmisibles a nivel nacional, con las consecuentes repercusiones en los indicadores sanitarios, calidad de atención y accesibilidad a los servicios de atención que afectará la salud de la población en condiciones de pobreza.
- Se realizaron intervenciones preventivas de manera temprana en niños de 0 a 2 años con la finalidad de proteger al niño y mantenerlo libre de caries dental, estas intervenciones permitieron la cobertura de ABO (Alta Básica Odontológica).
- Mediante la Ley N° 30073, el año 2013, el Congreso de la República, delega en el poder ejecutivo la facultad de legislar en materia del fortalecimiento del sistema nacional de salud. Entre los dispositivos aprobados el Decreto Legislativo N° 1161, que aprueba la Ley de Organización y Funciones del Ministerio de Salud y su reglamentado con Decreto Supremo N° 008-2017-SA, estableciendo la nueva estructura orgánica y sus funciones. Con este dispositivo da cumplimiento a lo dispuesto en la Octava Disposición Complementaria de la Ley General de Personas con Discapacidad Ley 29973, crea la Dirección de Prevención y Control de la Discapacidad, siendo un órgano de línea de la Dirección General de Intervenciones Estratégicas en Salud Pública y establece sus funciones.

VIH-SIDA

- 01 Norma Técnica de Salud de Atención Integral del Adulto con Infección por el Virus de la Inmunodeficiencia Humana (VIH) aprobada en marzo del 2018 en proceso de implementación.
- Plan Nacional para la eliminación de la transmisión materno-infantil del VIH y la Sífilis Congénita en el Perú 2017-2021 aprobada, en proceso de implementación a nivel nacional.
- Norma Técnica de Salud para la prevención y control del VIH en Pueblos Indígenas Amazónicos, con pertinencia Intercultural, en proceso de implementación en regiones priorizadas.
- Actividades financiadas por el Fondo Mundial en proceso de Implementación en regiones priorizadas.

Salud por Etapas de Vida

Etapa de vida Niño:

- Al mes de abril 2018, según cifras de ENDES-2017, la proporción de niñas y niños de 6 a 35 meses de edad con anemia se encontraba en 43.6% y la Proporción de menores de 5 años con desnutrición crónica fue de 12.9%.

- La Proporción de niños y niñas menores de 36 meses con CRED completo el año 2016 fue de 58.3% y el año 2017 fue de 60.1%.
- La Proporción de menores de 6 meses con lactancia materna exclusiva fue de 69.8 % en el año 2016 y 64.2% en el 2017.
- Proporción de menores de 36 meses que tuvieron IRAs el año 2016 fue de 16.9% y de 15% en el 2017.
- Proporción de menores de 36 meses que tuvieron EDA fue de 15% en el 2016 y de 14.4% en el 2017.

Etapa de vida adolescente:

- El 17,3% de las mujeres de 15 a 19 años presentaba anemia leve, el 2.4% anemia moderada y 0.2% anemia severa. Para las mujeres de 20 a 29 años estos porcentajes eran de 17,7%, 2.4% y 0.2% respectivamente.
- En el Perú 14 de cada 100 adolescentes entre 15 y 19 años de edad son madres o están embarazadas por primera vez. La prevalencia del embarazo en adolescentes, pasó de 12.7% a 13.4% entre los años 2016 y 2017. Este incremento se observa en las zonas urbanas y rurales, y en los departamentos de la selva.
- En lo relacionado a la salud mental según la encuesta de Salud Escolar del 2010 el planeamiento suicida en la población escolar de secundaria llegaba al 15.3%. Asimismo, el pensamiento homicida, fluctuaba entre el 2.1% y el 2.7% de los adolescentes de las áreas urbanas y del 0.8% al 1.2% de las áreas rurales.
- El consumo de drogas ilegales entre los adolescentes alcanzó 27% de consumo de marihuana en varones y 1.6% en mujeres.

Etapa de vida adulto:

- Al 2018, el 36.5% de la población nacional según INEI, corresponde a las personas adultas de 30 a 59 años de edad (11,064,551), que conforman la población económicamente activa del país.
- Las principales causas de morbilidad en adultos son: Enfermedades bucales, enfermedades de vías respiratorias superiores, enfermedades crónico degenerativas y en incremento sobrepeso y obesidad como factores de riesgo.
- La principal causa de mortalidad en este grupo de edad son las neoplasias malignas Fuente: Hechos vitales, HIS – MINSA).

Etapa de vida adulto mayor:

- Nuestro país al igual que otros países de la región, viene experimentando un progresivo proceso de envejecimiento poblacional.

Salud Mental

- El problema de salud mental, que mayor carga de enfermedad genera es la depresión unipolar, que causa la pérdida de 224 535 AVISAS (3,9% del total), determinando 7,5 años perdidos por cada mil habitantes, especialmente en el componente de discapacidad. La dependencia y el abuso del alcohol son otro problema en la población de 15 a 44 años, seguido por las demencias, las esquizofrenias, la violencia y la adicción a drogas.
- En la población mayor de 12 años, los trastornos más frecuentes son los episodios depresivos, con una prevalencia anual que varía del 4% en Lima rural y 8,8% en Iquitos; y, se estima un promedio nacional de 7,6%. En niños y niñas, los estudios epidemiológicos en Lima y Callao muestran que el 20,3%, 18,7% y 14,7% presenta algún problema de salud mental en los grupos de edad de 1,6 a 6 años, de 6 a10 años y de 11

a 14 años, respectivamente. Además, alrededor del 11% de estos mismos grupos está en riesgo de padecerlos.

- Entre los problemas psicosociales, la violencia familiar contra las mujeres alcanza cifras preocupantes. A nivel nacional, según ENDES 2017, la prevalencia de violencia familiar contra las mujeres, ejercida alguna vez por el esposo o compañero, es de 65,4%, siendo mayor en las regiones de Cuzco (79,4%), Apurímac (78,0%) y Puno (74,7%). Las prevalencias por tipo de violencia son: psicológica: 61.5%, física: 30,6% y sexual: 6,5%. La prevalencia anual de la violencia física y/o sexual ejercida por el esposo o compañero es de 10,6%, siendo más frecuente entre las mujeres de 20 a 24 años (15,4%).
- El maltrato o violencia hacia la mujer por su pareja, generalmente, se inicia en el enamoramiento. Una de cada 10 mujeres ha sufrido algún tipo de violencia por su actual pareja en este periodo (EESM, 2012). El feminicidio es una de las formas de mortalidad asociada a este problema.
- El maltrato infantil familiar, se encuentra en el 26,4% de las familias (ENARES, 2015). La violación sexual afecta principalmente a niñas y adolescentes, siendo 1 de cada 3 víctimas menores de 14 años; y, el umbral de riesgo de violación está entre los 10 y los 13 años. Asimismo, 14 de cada 100 adolescentes de 15 a 19 años quedan embarazadas 12. En adolescentes menores de 18 años se registra el 8% del total de partos13. Las secuelas psicosociales de la violencia en los años 80 al año 2000, así como la afectación de la salud mental en situaciones de emergencias humanitarias y desastres son problemas que exigen la respuesta del sistema de salud.
- De acuerdo a los EESM, realizados por el Instituto Nacional de Salud Mental "Honorio Delgado - Hideyo Noguchi" (INSM, 2003 -2012), las brechas en el acceso a servicios de salud mental fluctúan entre 69% en Lima Metropolitana y el Callao y 93,2% en Lima rural. Además, la población que sí logra acceder a estos servicios no tiene asegurado el tratamiento, recuperación y continuidad de cuidados a lo largo del curso de vida. Estas brechas superan el promedio estimado para América Latina y el Caribe, siendo su existencia un indicador de desprotección en salud mental.
- Falta de disponibilidad de servicios de salud mental en el primer y segundo nivel de atención.
- Funcionamiento de un modelo reclusorio paralelo al modelo comunitario es una barrera. La vigencia de la práctica de tratamiento e internamiento involuntario, además de vulnerar derechos, exige recursos que pueden ser transferidos para la instalación de nuevos servicios de salud mental comunitaria.
- No se había implementado de manera efectiva el proceso de desinstitucionalización; siendo medidas que fortalecen este modelo reclusorio, las disposiciones del Poder Judicial, que condenan a personas con trastornos mentales declaradas inimputables al internamiento prolongado o de por vida en hospitales psiquiátricos.
- Escasa conciencia de los usuarios de sus derechos y la poca participación activa en el cuidado de su propia salud mental, de su familia y de su comunidad, aunado al elevado estigma y desconfianza en los servicios de salud, es otro aspecto relevante que requiere ser intervenido e impulsado desde el Estado.
- Se venía implementando acciones en cumplimiento de la Ley 29889 "Ley que modifica el artículo 11 de la Ley 26842, Ley General de Salud, y garantiza los derechos de las personas con problemas de salud mental" y su Reglamento.

Prevención y Control de Discapacidad

- Mediante Decreto Supremo N° 008-2017-SA, se estableció la nueva estructura orgánica y sus funciones del Ministerio de Salud. Con este dispositivo se da cumplimiento a lo dispuesto en la Octava Disposición Complementaria de la Ley General de Personas con

Discapacidad Ley 29973, creándose la Dirección de Prevención y Control de la Discapacidad, dentro de la Dirección General de Intervenciones Estratégicas en Salud Pública.

Pueblos Indígenas

- En nuestro país, la situación de salud de los pueblos indígenas presenta un escenario de carencias crónicas, que se reflejan en las elevadas tasas de mortalidad materna e infantil, malnutrición y enfermedades infecciosas, generadas entre otros factores, por la falta de financiamiento de insuficiente priorización de programas y servicios de salud, así como en la poca o nula capacidad del personal en aspectos relacionados con las culturas locales, sumándose otros factores adversos, como la discriminación, el analfabetismo, la falta de acceso a los servicios públicos y sociales, el narcotráfico, el deterioro ambiental, entre otros.
- Si bien existe la necesidad de implementar más establecimientos de salud , así como contar con más profesionales de salud; resulta también importante que la autoridad sanitaria nacional y los demás actores sociales fomenten y participen en el cambio, de la relación entre la población y los servicios de salud, a fin de reconocer e incorporar dichos saberes y tradiciones en salud que estas poblaciones han acumulado a lo largo de su existencia en nuestro sistema de salud, ya que muchos de estos conocimientos y prácticas, pueden contribuir a ampliar y mejorar la atención de la salud del conjunto de la población.

Promoción de la Salud

- La anemia infantil afecta al 43.6% de los niños de 6 a 35 meses de edad, siendo más prevalente entre los niños de 6 a 18 meses de edad, grupo en el que 6 de cada 10 niños presentan anemia, cifra que se mantiene igual desde el año 2015, lo que motiva mucha preocupación en todos los ámbitos y niveles de gobierno, ya que sus consecuencias repercuten negativamente en el desarrollo de los niños a nivel cognitivo, motor, emocional y social. La anemia en los niños peruanos, ocurre en la etapa de mayor velocidad de crecimiento y diferenciación de las células cerebrales, como son los primeros 24 meses de vida y la gestación.
- La desnutrición infantil se ha reducido en los últimos años, sin embargo, aún afecta al 13.5% de menores de 5 años en el 1er semestre 2016: en las áreas rurales llega al 27% y 8% en las urbanas.
- Los documentos normativos en Salud Familiar, Plan en Salud Escolar y Seguridad Vial, se encuentran en proceso de revisión, para validación y aprobación.
- En el primer semestre del año se atendieron 16,700 personas en establecimientos del Ministerio de Salud a nivel nacional por sucesos relacionados al tránsito.
- La Lactancia materna entre los años 2010 al 2017 ha disminuido del 68.3% a 64.2%, oscilando picos de 70.6%, 72.3% y 69.8% en los años 2011, 2013 y 2016 respectivamente.
- Al 2017 se cuenta con 257 líderes escolares capacitados en la promoción de la convivencia saludable, 18 quioscos escolares que han alcanzado el nivel de saludables y 8,120 instituciones educativas intervenidas.
- En salud familiar se ha implementado piloto en la DIRIS de Lima Centro y se ha elaborado una propuesta de normativa para la salud familiar.

Salud Ambiental e Inocuidad Alimentaria

- Se continúa con la actualización de la Norma Técnica de Salud N° 116-MINSA/DIGESA-V.01: "Norma Técnica de Salud para la implementación de la vigilancia y control del Aedes aegypti, vector del dengue y la fiebre de chikungunya y la prevención del ingreso del Aedes albopictus en el territorio nacional" (RM N° 288-2015/MINSA).
- Se continúa con la actualización de la Directiva Sanitaria N° 051 -MINSA/DIGESA-V.01 "Programación de plaguicidas utilizados en prevención y control de insectos vectores de enfermedades Metaxénicas" (RM N° 1004-2012/MINSA, modificado mediante RM N° 022-2017/MINSA).
- Se continúa con el proceso de revisión de la NTS N° 096-MINSA/DIGESA V.01. Norma Técnica de Salud de Gestión y Manejo de Residuos Sólidos en Establecimientos de Salud y Servicios Médicos de Apoyo, la cual incluirá nuevas estrategias de acuerdo a la nueva Ley N° 1278 Ley de Gestión Integral de Residuos Sólidos que contribuirán a la mejora del manejo de los residuos sólidos de los establecimientos de salud y servicios médicos de apoyo a nivel nacional.
- Se continua con la revisión y actualización de los requisitos de calidad del agua para consumo humano establecidos en el Decreto Supremo N°031-2010-SA que aprueba el Reglamento de la calidad del agua para consumo humano.
- Se continúa con la revisión legal del documento normativo que establece los criterios para la determinación del monto a aplicar a las sanciones establecidas en el D.S. 031-2010-SA que aprueba el Reglamento de la calidad del agua para consumo humano.
- Se continúa con el proceso de modificación de la NTS N° 094-MINSA/DIGESA V.01 Norma Técnica de Salud para inspección de ambientes 100% libres de humo de tabaco.
- Se continúa con el proceso de elaboración y corrección de Documento Técnico: "Lineamientos para la Vigilancia y Monitoreo de la Contaminación Sonora en Espacios Interiores".

Medicamentos, Insumos y Drogas.

- Se cuenta con el Sistema de Gestión de la Calidad (SGC) con Certificación ISO 9001:2008 cuya vigencia es hasta el mes de marzo del año 2019 para los servicios de:
  - Servicio de Inscripción y Reinscripción de productos farmacéuticos, dispositivos médicos y productos sanitarios (renovación).
  - Servicio de Autorización de Importación y Exportación de sustancias y medicamentos sujetos a fiscalización sanitaria (ampliación).
  - Servicio de Control y Vigilancia de los Anuncios Publicitarios de los Productos Farmacéuticos, Dispositivos médicos y productos Sanitarios (ampliación).
- Documentación en fase de adecuación de la norma vigente del Sistema de Gestión de la Calidad ISO 9001:2015, con la visión de implementarla en toda la DIGEMID, de los 7 procesos que comprende la implementación del Sistema, estaban en el "proceso 3" que corresponde a la elaboración de la parte documentaria para los servicios que se estimaba ampliar con el SGC.
- Desarrollo de actividades necesarias para ser calificada y reconocida internacionalmente como Autoridad Nacional de Referencia Regional de Nivel IV.
- Normas en proceso de aprobación y en desarrollo, que complementan el marco normativo y expedientes para autorizaciones sanitarias pendientes por tramitar de años anteriores (9,464 expedientes de registro sanitario de productos farmacéuticos, 3,804 expedientes de registro sanitario de dispositivos médicos, 1,404 expedientes de productos sanitarios y 349 expedientes de establecimientos farmacéuticos), así como,

con un retraso en las actividades de certificación de Buenas Prácticas de Manufactura para laboratorios internacionales.

- La Comisión de Eliminación de Barreras Burocráticas del INDECOPI había admitido a trámite denuncias presentadas por empresas farmacéuticas por la imposición de barreras burocráticas, había dictado 47 medidas cautelares, a fin que el Ministerio de Salud se abstenga de aplicarles provisionalmente la exigencia de los derechos de trámite correspondientes (suspensión de la exigencia de pago por derecho de tramitación).
- A fines de marzo 2018 el resultado del indicador de disponibilidad de medicamentos esenciales en el establecimiento de salud del primer nivel de atención fue de 93.7%.
- Se encontró un Anteproyecto de actualización de la Directiva del SISMED, a fin de mejorar la gestión del suministro y la disponibilidad de productos farmacéuticos y dispositivos médicos en el país.
- En relación a las acciones de farmacovigilancia y tecnovigilancia a marzo del 2018 no se contaba con un documento que estableciera el trabajo coordinado para el manejo de ESAVI de CDC, DGIESP y DIGEMID. No se contaba con un Manual de Buenas Prácticas de Farmacovigilancia y su respectiva Guía de inspección.
- No existía documentos de orientación para la identificación y notificación de sospechas de reacciones adversas a medicamentos u otros productos farmacéuticos y para la elaboración de los informes periódicos de seguridad (IPS).
- Sobre acciones relacionadas al Uso Racional, se encontró en proceso la actualización del Petitorio Nacional Único de Medicamentos Esenciales PNUME – 2015, el cual contiene el listado de medicamentos más costo efectivo para el sistema público de salud.
- Al 31 de marzo se tenían 16,860 productos farmacéuticos con registro sanitario (de ellos 3,421 estaban en proceso de reinscripción), el 83% corresponde a especialidades farmacéuticas (13,989 productos), el 2.8% a productos de origen biológico (476 productos), el 3.1% a productos naturales (517 productos), entre otros.
- De enero al 31 de marzo del 2018 ingresaron 1,595 expedientes de ellos se atendieron 1,451 expedientes (90.97%), quedando pendiente de atención 407 expedientes. También ingresaron 2,056 expedientes correspondientes a autorizaciones sanitarias de Droguerías y Laboratorios quedando pendiente por atender 388 expedientes.
- Cumplimiento de las Buenas Prácticas de Almacenamiento (BPA) y Buenas Prácticas de Distribución y Transporte (BPDT) por cada Tipo de Inspección al 30 de marzo del 2018 el 97.73% las cumplió a solicitud del administrado, queda pendiente 316.

Gestión de Riesgos y Defensa Nacional en Salud

- El COE Salud, funciona permanentemente en el monitoreo de peligros, emergencias y desastres, asimismo, gestiona la información para la oportuna toma de decisiones del Grupo de Trabajo de Gestión del Riesgo de Desastres del Ministerio de Salud.
- Para ello, el COE Salud cuenta con los siguientes módulos operativos: Módulo Evaluador, Módulo de Operaciones, Módulo de Logística, Módulo de Análisis, Módulo de Prensa, Módulo de Comunicaciones, y Módulo de Enlace Intersectorial (COEN Mindef).
- El Sistema de Registros de Eventos de Emergencias y Desastres de Salud (SIREED), con dificultades para la actualización de información.
- Hospital JAMO II de Tumbes en riesgo de colapso por vulnerabilidad estructural desde el año 2014 con personal reacio a cumplir plan de evacuación.
- Planes multisectoriales con limitaciones para intervención de brigadas en heladas y friaje.
- Falta diseñar e implementar un Tablero de Control de la gestión de la DIGERD, para monitorear y supervisar las actividades programadas.

Donaciones, Trasplantes y Banco de Sangre

- En el año 2017 se alcanzó un total de 346,132 donantes de sangre que representa 10.8 donantes de sangre por cada 1000 habitantes, lo que representa el 1.08% de la población peruana.
- A fines de marzo de 2018 el Registro Nacional de Centros de Hemoterapia, Bancos de Sangre y Plantas de Hemoderivados contaba con 357 servicios inscritos, de los cuales 262 Bancos de Sangre son tipo I y 95 Banco tipo II.
- De enero a marzo de 2018 se realizaron 09 visitas de supervisión y asistencia técnica a Centros de Hemoterapia y Bancos de Sangre a nivel nacional para el seguimiento de las buenas prácticas del Sistema de Gestión de Calidad del PRONAHEBAS (SGC) estando al 100 % de lo programado hasta la fecha.
- En relación a la actividad trasplantadora en el país tiene un indicador de resultado el cual es la tasa de donantes cadavéricos por millón de población (pmp). En nuestro caso, en el año 2017 se situó en 1.6 donantes cadavéricos pmp.
- Por otro lado, el Registro Nacional de Potencial Donantes de Células Progenitoras Hematopoyéticas (ReD_CPH contaba al inicio de la Gestión en aproximadamente 5927 inscritos.
- Asimismo, se contaba con una lista de espera de aproximadamente 5905 pacientes en espera de un órgano y/o tejido para trasplante.

Centro Nacional de Epidemiologia, Prevención y Control de Enfermedades.

- Al mes de abril 2018, se encontraba vigente el nuevo Reglamento de Organización y Funciones (ROF) del Ministerio de Salud (MINSA) aprobado con D.S. 008-2017-SA. En este nuevo ROF, si bien se reconoce al CDC como un órgano desconcentrado del MINSA, se excluyen todas aquellas funciones referidas a los procesos de prevención y control.
- Cabe precisar que hasta la fecha no se han aprobado los lineamientos para la formulación de los Manuales de Operaciones de sus Órganos Desconcentrados, por lo que urge su aprobación en concordancia a lo normado. Así, desde casi cerca de un año y medio que no se cuenta con una estructura y organización interna del CDC, lo que ha debilitado su funcionamiento y cumplimiento de funciones en un contexto de brotes y epidemias entre otros.

Instituto Nacional de Salud

- Si bien se cuenta con infraestructura para las actividades de laboratorio de referencia nacional en la sede Chorrillos e Iquitos. Sin embargo, se requiere realizar adecuaciones de infraestructura, renovar equipamiento y fortalecer capacidades de recurso humano especializado, tanto en número como en capacidades.
- Limitado desarrollo del laboratorio de salud pública en Iquitos.
- Necesidad de desarrollar la red nacional de laboratorios en salud pública para contar con capacidades regionales de identificar riesgos para la salud pública y notificarlos oportunamente como lo establece el reglamento sanitario internacional.
- Limitada capacidad para contribuir al control de enfermedades no transmisibles.
- Alta prevalencia de anemia a Nivel Nacional.
- Investigaciones no articuladas para el control de la anemia en el Perú.
- Investigaciones no articuladas para abordar los problemas de malnutrición por exceso o por defecto.

- Necesidad de fortalecer el sistema de vigilancia epidemiológica alimentario nutricional para obtener información de nivel regional y de los distritos de mayor pobreza en el Perú.
- Laboratorio cuenta con 30 métodos analíticos acreditados, pero existe necesidad de modernizar los laboratorios de análisis de alimentos.
- Infraestructura física obsoleta y de alto riesgo.
- No produce vacunas humanas y tiene capacidad limitada para producir vacunas veterinarias.
- Capacidad para producir sueros antiofídicos y anti arácnidos. Falta optimizar buenas prácticas de manufactura.
- Requiere mejora de procesos para acelerar los tiempos de respuesta.
- Requiere replantear su alcance en lo que se refiere a investigación, control de biosimilares y productos biológicos, lo que significa asignación de nuevas funciones y nueva infraestructura para los nuevos procesos.
- Limitado número de recursos humanos calificados en toxicología, higiene y seguridad, química pura, epidemiologia, etc.
- Necesidad de actualizar protocolos para la prevención y control de enfermedades ocupacionales.

EN MATERIA DE SISTEMAS ADMINISTRATIVOS:

Administración

- Al mes de abril de 2018 se contaba con un Presupuesto Institucional Modificado - PIM por la suma de S/ 1 138 306,346.00 por Toda Fuente de Financiamiento, sin considerar el presupuesto asignado para transferencias, los cuales corresponden a la Fuente de Financiamiento 1: Recursos Ordinarios por la suma S/ 1 066 480 016.00 y la suma de S/ 71 826 330.00 por la Fuente de Financiamiento de Recursos Directamente Recaudados, con una ejecución del Devengado de S/ 222 979,849.85 que representaba un nivel de ejecución del orden del 19.59%.
- El Plan de Ecoeficiencia 2017-2018 se encontraba en ejecución, el mismo que fue aprobado mediante Resolución Ministerial N° 929-2017/MINSA.
- Respecto a las planillas de viáticos pendientes por rendir, al asumir la gestión en abril de 2018, se evidenció la existencia de adeudos de planillas de viáticos de los ejercicios 2017 y 2018, por un importe total de S/ 314,580.00.
- Por otro lado, se detectó como resultado de la aplicación de la herramienta denominada Termómetro Salud, diseñada por la Dirección General de Operaciones en Salud (DGOS), la misma que mide la percepción de los usuarios respecto a la atención que se brinda en los establecimientos de salud del primer nivel de atención, que los servicios de los establecimientos de salud de nivel de DIRIS LIMA SUR, se encontraban en situación crítica.
- En cuanto a las recomendaciones formuladas por el Sistema Nacional de Control, al mes de abril del 2018 el universo total de las recomendaciones a cargo de la OGA ascendía a 187, de las cuales la Dirección era responsable de la implementación de 36, la Oficina de Abastecimiento de 106, la Oficina de Contabilidad de 19, la Oficina de Tesorería de 01, Control Previo de 11 y la Oficina de Cobranzas y Ejecución Coactiva de 14.
- El Presupuesto Institucional de Apertura – PIA asignado al período 2018 ascendió a S/ 3 170 873,841.00.

Abastecimiento

- Modificación de los recursos provisionados para la Adquisición de Equipamiento médico por reposición de los Hospitales de Lima Metropolitana Lote I y Lote II", por ende, no se había otorgado la Buena Pro al procedimiento de selección, Licitaciones Públicas N° 005-2017-MINSA y N° 009-2017-MINSA.
- Se encontraba pendiente el pago de las valorizaciones correspondientes al periodo diciembre 2017 a marzo 2018, derivadas del Contrato N° 018-2013-MINSA "Ejecución de obra y provisión e instalación del equipamiento del proyecto de inversión pública: "Fortalecimiento de la atención de los servicios de emergencias y servicios especializados - Nuevo Hospital de Lima Este-Vitarte"- SNIP 57894".
- Respecto a los Proyectos de Inversión para los Hospitales del Niño San Borja, Regional de Ica, Santa María de Socorro y San Juan de Dios de Pisco, en el mes de abril 2018 se precisó lo siguiente:
  - Con fecha 13 de junio de 2017, mediante Acta de Seguimiento de ejecución de los proyectos, suscrita entre los representantes del Ministerio de Salud y lo Directores de los Hospitales de Ica, se determina el consolidado de equipos pendientes de adquisición a cargo del proyecto Reconstrucción de la infraestructura y mejoramiento de la capacidad resolutiva de los servicios de salud del Hospital Santa María del Socorro-Ica y Hospital Regional de Ica, determinándose que se encuentran pendientes de adquisición 298 bienes y 512 bienes respectivamente.
  - En relación al Instituto Nacional de Salud del Niño San Borja al 31/12/2017 se contaba con una ejecución del proyecto de 97.59% teniendo a dicha fecha 122 bienes pendientes de adquisición.
  - En relación al Hospital San Juan de Dios de Pisco, con fecha 13/06/2017 se suscribió el acta de seguimiento de ejecución de los proyectos entre los representantes del MINSA y el Director del Hospital San Juan de Dios, en la cual se determinó que aún se encuentran ochenta y tres (83) bienes pendientes de adquisición, sin embargo, no es posible continuar con su adquisición debido a que corresponde a la DIEM actualizar el valor aprobado del proyecto.
  - Mediante Resolución Secretarial N° 0010-2018/MINSA de fecha 17 de enero de 2018, se aprobó el Plan Anual de Contrataciones (PAC) de la Unidad Ejecutora 001: Administración Central del Pliego 011: Ministerio de Salud, para el Ejercicio Fiscal 2018, conteniendo un total de veinticuatro (24) contrataciones de bienes y servicios por la suma total de S/ 32 643,095.05.
  - Al cierre del I Trimestre de 2018 se efectuó dos (02) modificaciones al PAC, incorporando siete (07) contrataciones y excluyendo dos (02) contrataciones, quedando el PAC al cierre del I Trimestre de 2018 con un total de veintinueve (29) contrataciones.
  - Respecto a la atención de medicamentos derivados de los procedimientos de selección SIE N° 009-2016-CENARES y SIE 010-2016-CENARES, requeridos por el ex Instituto de Gestión de servicios de Salud (ex – IGSS) se tenía que en el mes de abril del 2018 la Dirección General de Servicios en Salud (DGOS) solicitó la habilitación del presupuesto para comprometer las entregas 4, 5 y 6 del año 2018.
  - El Ministerio de Salud y la Sociedad de Beneficencia de Lima, con fecha 02 de abril de 2018, suscribieron el Acta de Acuerdos para la transferencia del inmueble para la Ejecución del Proyecto "Mejoramiento del Servicio de Emergencia del Hospital Arzobispo Loayza", sin contar con presupuesto aprobado.
  - Por otro lado, al mes de abril de 2018 no había un claro diagnóstico respecto del estado situacional de los inmuebles de propiedad del Ministerio de Salud conformado principalmente por los inmuebles que ocupan los establecimientos de salud de Lima Metropolitana. Tampoco se había realizado ninguna labor de

sinceramiento y saneamiento de la situación legal de los inmuebles de propiedad o bajo la administración del Ministerio de Salud.

- Igualmente, respecto al edificio de la Sede Central del Ministerio de Salud, ubicado en el Av. Salaverry N° 801, Jesús María, al mes de abril de 2018 se había evidenciado la urgencia de contar con un informe de evaluación técnica y opinión especializada actualizada que sustente el estado actual del edificio en cuestión así como la posibilidad de una adecuada vía de intervención en el edificio de la Sede Central, considerando tanto los aspectos patrimoniales del edificio así como las necesidades espaciales y de seguridad del personal que labora en esta infraestructura procediéndose a contratar el servicio de elaboración del Estudio de Evaluación Estructural del Edificio de la Sede Central del Ministerio de Salud – MINSA

Tesorería

- Al mes de abril 2018, se encontraba en Proceso de implementación el Sistema Administrativo de Viáticos y Rendiciones y los Módulos de Caja Chica, recaudación de ingresos, tributos, COA, módulo para el control y seguimiento de los expedientes enviados al archivo, conciliaciones Bancarias y Giros, los cuales estarían destinados a la fiscalización de los recursos de la Entidad.
- Asimismo, se encontraba en proceso de aprobación la Directiva de Registro y Custodia de Cartas Fianzas y el proyecto de Directiva Administrativa que establece los procedimientos para pagos menores y/o iguales a diez soles (S/10.00) por solicitudes de acceso a la información pública que produzca o posea la DIGEMID, regulado en el Texto Único de Procedimientos Administrativos – TUPA del MINSA, la misma que está en proceso de revisión para su posterior aprobación.

Contabilidad

Al mes de abril del 2018, se tenía la siguiente situación:

- Respecto a la liquidación y transferencia de los siguientes saldos se encontraba pendiente:
  - El Cierre y Transferencia de Saldos de las 34 Unidades Ejecutoras del Pliego 137 Instituto de Gestión de Servicios de Salud.
  - El Cierre y Transferencia de Saldos de la Unidad Ejecutora 123 Programa de Apoyo a la Reforma del Sector SALUD (PARSALUD).
  - El Cierre y Liquidación de las Redes de Salud Transferidas a la Redes Salud a la Direcciones Integradas de Salud (DIRIS).
- La suscripción del Acta de Conciliación de las Cuentas de Enlace al 31 de diciembre del 2017 del Pliego 011 Ministerio de Salud por parte de la Dirección General de Endeudamiento y Tesoro Público.
- La elaboración y presentación de la Información Financiera y Presupuestal correspondiente al I Trimestre del 2018 de la Unidad Ejecutora 001 Administración Central MINSA y Pliego 011 Ministerio de Salud.

Cobranzas y Ejecución Coactiva

- No se encontraba vigente una normativa que permita que las acciones de cobranza coactiva a través de las medidas cautelares de embargo en forma retención sean notificadas a los terceros retenedores (entidades financieras y/o bancarias) a través medios digitales, adecuándose a la normativa nacional que impulsa la modernización, políticas y gobierno digital.

- No se contaba con información actualizada respecto a los recursos administrativos o demandas contencioso administrativas que se hayan interpuesto contra las resoluciones de sanción interpuestas por los órganos sancionadores (DIGESA y DIGEMID).

Recursos Humanos

Conforme a la información que obra en los documentos de la recepción de cargo, al inicio de la gestión, se encontró lo siguiente:

Desarrollo de Recursos Humanos

Equipo de Seguridad y Salud en el Trabajo

- Matriz de Identificación de Peligros, Evaluación y Control de Riesgos (IPERC) desactualizado:
  - Mapa de Riesgos.
  - Documentación del SG-SST: planes, programas, procedimientos, registros, Reglamento Interno de Seguridad y Salud en el Trabajo, entre otros.

- Documentos del Sistema de Gestión de SST pendientes de aprobación:
  - Plan Anual de Seguridad y Salud en el Trabajo del año 2018.
  - Programa Anual de Seguridad y Salud en el Trabajo 2018.
  - Plan Anual de Capacitaciones de SST del año 2018.

- Limitada promoción de las actividades de Gestión de Vigilancia en Salud Ocupacional.

- Ausencia de investigaciones de incidentes, accidentes de trabajo y enfermedades ocupacionales en caso de eventos riesgosos; además del seguimiento a las medidas correctivas.

- Ausencia de Diagnósticos de Línea de Base del SG-SST en las demás sedes del MINSA.

- Pendiente la realización de Inspecciones Internas de Seguridad y Salud en el Trabajo, tanto programada como no programada.

- Pendiente la ejecución de Monitoreos Ocupacionales periódicos para medir los agentes físicos (iluminación y ruido) y disergonómicos.

- Pendiente la realización de Capacitaciones en materia de Seguridad y Salud en el Trabajo, tanto para el Comité de SST, Coordinadores de SST y trabajadores en general.

- Pendiente la ejecución de las actividades previstas en el Plan de Trabajo en Prevención y Control de Enfermedades Crónicas No Transmisibles y desarrollo de acciones educativas sobre aspectos nutricionales y psicológicos, formulado por el Servicio Médico y Odontológico.

Tecnologías de la Información

- En el mes de mayo de 2018, la Oficina General de Tecnologías de la Información se encontraba estancadas respecto al fortalecimiento de la función TIC del Ministerio de Salud como ente rector del sector.

- Cuando se realizó el análisis del estado situacional de la OGTI encontró que muchas unidades orgánicas y órganos del Ministerio de Salud se encontraban desarrollando sistemas de información por su cuenta.
- Se encontró desorden en los pedidos de servicios y adquisición de recursos informáticos,

Comunicaciones

- La OGC contaba con un Presupuesto Institucional Modificado – PIM de S/ 10,871,565, el cual a la fecha mencionada presentaba una certificación del 73% (S/ 7,911,128) y una ejecución presupuestal por todo concepto de S/ 2,479,971.50 representando el 23% del PIM.
- El Plan Operativo Institucional – PIA de la OGC, presentaba un cumplimiento del 19% de las actividades físicas del POI programadas, al haber ejecutado una meta de 33 de las 185 programadas para el 2018.
- A la fecha de la entrega de cargo la OGC contaba con un total de 50 colaboradores, entre designados (4), nombrados (4), y CAS (20), asimismo se contaba con dos (2) practicantes y veinte (20) locadores de servicios.

Planeamiento, Presupuesto y Modernización

En materia de Presupuesto

- En proceso el seguimiento y monitoreo a la ejecución presupuestal de los gastos y de los ingresos de las 32 unidades ejecutoras, conformantes del Pliego 011 Ministerio de Salud.
- Arreglos institucionales para dar inicio al proceso de Evaluación Semestral del Presupuesto Institucional del Pliego 011 Ministerio de Salud
- En proceso de elaboración de la Programación Multianual 2019-2021 del Pliego 011 Ministerio de Salud y demás Pliegos del Sector.

En materia de Planeamiento y Estudios Económicos

Planeamiento Estratégico

- Pendiente la actualización del Plan Estratégico Institucional 2017 – 2019 del Ministerio de Salud.
- Pendiente el informe de inventario de políticas de salud.
- Pendiente la formulación de las Políticas de Salud de acuerdo al DS N°029-2018-PCM.

Planeamiento Operativo

- Pendiente la Evaluación del cuarto trimestre del POI 2017.
- Pendiente la evaluación anual del POI 2017.
- Se contaba con el POI 2018 formulado y ajustado al PIA.
- Pendiente el informe de seguimiento del primer trimestre del POI 2018.
- Pendiente la formulación del POI 2019.
- Se inició el proceso de programación 2019 de los programas presupuestales.
- Se había definido la estructura funcional programática para el año 2019.

Programas Presupuestales

- Pendiente la elaboración del informe de las evaluaciones de desempeño y ejecución presupuestal (EDEPS) de los programas presupuestales.
- Pendiente de actualización de los kits en el sistema de gestión de productos.
- Pendiente la revisión del modelo operacional de los programas presupuestales en atención al anexo 3 de la "Directiva para los Programas Presupuestales en el Marco del Presupuesto por Resultados".

Cuentas en Salud

- Pendiente el proceso de actualización de las Cuentas de Salud.
- Pendiente el proceso de creación del Comité Nacional de Cuentas de Salud.
- Pendiente el proceso de migración de la Cuentas de Salud a la metodología OCDE SHA 2011.

En materia de Programación Multianual de Inversiones

Al inicio de la gestión la situación de los proyectos de inversión era el siguiente:

Respecto a las Obras por Impuesto (OxI)

- Proyecto OXI: HUARI, a inicios de la gestión, el proyecto de inversión contaba con convenio suscrito con la Compañía Minera Antamina S.A. y durante su gestión, se suscribió la Adenda N° 2 al Convenio y se realizó la entrega del terreno donde se ejecutará el Proyecto (PRONIS – ANTAMINA). Asimismo, se inició la elaboración del Estudio Definitivo.
- Proyecto OXI: LLATA, a inicios de la gestión, el proyecto de inversión contaba con convenio suscrito con la Compañía Minera Antamina S.A. y durante su gestión, se aprobó la elaboración del Estudio Definitivo y se ha solicitado el compromiso de priorización de recursos por la variación del monto de inversión y se está evaluando los costos que arroja el Estudio Definitivo.
- Proyecto OXI: HUARMEY, a inicios de la gestión, el proyecto se encontraba en la lista priorizada, y durante su gestión:
  - Se adjudicó la Buena Pro del proceso de selección.
  - Se suscribió el Convenio de Inversión Pública con la Compañía Minera Antamina S.A.
  - Se adjudicó la Buena Pro de la supervisión.
  - Se suscribió el contrato de supervisión.
- Proyecto OXI: CHUMBIVILCAS, a inicios de la gestión, el proyecto contaba con dos convocatorias en las que participó como postor la empresa Hudbay Perú S.A., sin embargo, los procesos quedaron desiertos por incumplimiento de los términos de referencia del a referidas empresa y Durante su gestión:
  - Se suscribió el Convenio de Inversión Pública con la Compañía Minera Antamina S.A.
  - Se adjudicó la buena pro a la empresa Hudbay Perú S.A.
- Proyecto OXI: JESÚS, a inicios de la gestión, el proyecto se encontraba en etapa de formulación y durante su gestión:
  - Se declaró la viabilidad del Proyecto.
  - Se priorizó el Proyecto (mediante Resolución Ministerial N° 830-2018/MINSA, del 10.09.2018).
  - Se designó al Comité Especial encargado de conducir los procesos de selección derivados del Proyecto.

De las Asociación Público Privada (APP)

- Los proyectos de APP relacionados con la construcción del Nuevo Hospital UNANUE, Hospital Cayetano Heredia, Hospital de Huaycán, así como el Proyecto de Gestión de Residuos Sólidos Hospitalarios en EESS de Lima Metropolitana, se encontraban en formulación.
- El MINSA tiene en operación una única experiencia de APP en ejecución, que es el Instituto Nacional de Salud del Niño de San Borja y se está coordinando con pro inversión la formulación de estudios de preinversión para la puesta en operación y mantenimiento bajo la modalidad de iniciativas estatales para los Hospitales de ATE y Villa El Salvador y con posterioridad a ello lo relacionado a la gestión de servicios generales en Hospitales e Institutos de Lima Metropolitana.

Del Seguimiento de las inversiones

- El equipo de seguimiento y monitoreo de las inversiones al inicio de la gestión, solo contaba con 01 monitor de campo y 07 monitores de gabinete que se encargaba de realizar el seguimiento presupuestal y actualizar las Ayudas Memoria.
- No se tenía un sistema informático para el registro del seguimiento realizado.
- Al inicio de la gestión, el MINSA habían realizado transferencias de recursos a favor de Gobiernos Regionales y Locales un monto de S/ 502,7 millones para 60 Proyectos de Inversión, encontrándose en trámite un segundo grupo de documentación de sustento para nuevas transferencias.
- Respecto al CRIIS y al CMIS.
- La OPMI del MINSA coordinó con las veinticinco (25) Regiones a nivel nacional para la reactivación del CRIIS en el tercer trimestre del año 2018, no obstante, catorce (14) fueron reactivadas. Las otras Regiones indicaron que realizarían dicha activación con posterioridad al proceso electoral 2018.

De las IOARR de transferencias de plan de equipamiento

- Con respecto a las IOARR de las transferencias de plan de equipamiento, se encontraban programada en el PMI 2018-2020 y no se contaba con el registro del Formato N° 2 en el Banco de Inversiones.

Pendiente en relación a normatividad

Al inicio de la gestión, se encontraban pendientes de elaboración y/o aprobación los siguientes documentos:

- Aprobación de "Indicadores de Brecha de Acceso a Servicios de Salud y Criterios de Priorización para las Inversiones del Sector Salud".
- Proyecto de Ley para la transferencia de recursos presupuestales por el monto de S/. 18 487 323, en el marco de los Planes de Equipamiento.
- Propuesta de Plan Nacional de Inversiones en Salud a largo plazo.
- Ficha Técnica Estándar para Proyectos de Establecimientos de Salud con Internamiento.
- Aprobación de la actualización del Documento Técnico "Planeamiento Multianual de Inversiones en Salud a nivel Regional".
- Directiva de Transferencia de Gastos de Operación y Mantenimiento para nuevos establecimientos de Salud.

- Listado referencial de equipos biomédicos del Sector Salud.

En materia de Organización y Modernización

En materia de Simplificación Administrativa

- El TUPA aprobado con DS Nº 001-2016-SA y modificado a través de RM N° 242-2016-MINSA, RM N° 263-2016-MINSA y DS Nº 037-2016-SA, que luego del análisis realizado se evidenció que contaba con serias deficiencias referidas al marco normativo derogado, requisitos inadecuados, derechos de pago ilegales, doble derecho de pago, entre otros.

Análisis de Calidad Regulatoria

- A abril del 2018, se cumplió con realizar el análisis de calidad regulatoria de 229 procedimientos administrativos del TUPA vigente, en el aplicativo informático de la SGP – PCM, con el objetivo de identificar, eliminar y/o simplificar aquellos no se encuentren adecuados a la Ley del Procedimiento Administrativo General o a las normas con rango de ley.
- La Directiva de Fiscalización Posterior aprobada por Resolución Ministerial Nº 292-2009/MINSA, se encontraba desactualizada con relación al marco legal vigente de los Decretos Legislativos N°s. 1246; 1256; 1272; 1295, 1308 y 1310.
- La relación de los Procedimientos Administrativos a cargo de las DIRESAS Y GERESAS se encontraba con base legal derogada.
- No se contaba con un Plan de Simplificación Administrativa que determine las estrategias y acciones orientadas a eliminar obstáculos o costos innecesarios.

En materia de Gestión por Procesos

- El Mapa de Procesos Institucional del MINSA aprobado con la RM 945-2016/MINSA se encontraba desactualizado, los Mapas de Procesos de las DIRIS, Hospitales e Institutos que aprobados por el IGSS requerían mejoras en la normativa vigente, proveedores, usuarios, productos, así como su estandarización.

En materia de Organización Institucional

- Inexistencia de Lineamientos para la elaboración y modificación de los Manuales de Operaciones de todos los Órganos Desconcentrados de alcance nacional.
- Ausencia de diagnóstico y propuesta de Plan de Modernización del Minsa.

Asesoría Jurídica

- La Oficina General de Asesoría Jurídica – OGAJ se encontraba organizada en cuatro (4) equipos de trabajo en las siguientes materias: 1) Equipo en Derecho Laboral, 2) Equipo de Gestión Pública, 3) Equipo de Procedimientos Administrativos en Salud, 4) Equipo de Derecho Normativo Sanitario.
- Sin embargo, al inicio de la gestión los equipos de trabajo en mención se encontraban incompletos, puesto que estaban conformados, cada equipo, por un/a Ejecutivo/a Adjunto/a y por dos (2) o tres (3) abogados/as, cantidad que resultaba insuficiente para atender la demanda de asesoramiento legal por parte de la Alta Dirección, los órganos de línea, de apoyo y los órganos desconcentrados del Ministerio de Salud.

- Aunado a lo anterior debe indicarse la alta rotación de personal en la Oficina General de Asesoría Jurídica, tanto a nivel de los Ejecutivos/as Adjuntos/as como de los abogados/as que integran cada equipo de trabajo.

Cooperación Técnica Internacional

En cuanto a la gestión en la Oficina, no hubo una clara definición de una estrategia para afrontar los cambios nacionales e internacionales de la Cooperación Internacional, como la menor transferencia de recursos económicos a países de renta media alta.

Según la documentación transferida en la entrega de cargo, las actividades no estaban orientadas a las prioridades de Gestión de la Alta Dirección.

Las fuentes cooperantes no estaban armonizadas en torno a dichas prioridades.

Por otro lado, se enfrentó lo siguiente:

- Se encontró tres grupos de trabajo referidas a las áreas multilaterales, bilaterales y donaciones, con las actividades administrativas diluidas entre ellas y sin mayor relacionamiento entre ellas y conocimiento de las diversas actividades que cada una de ellas realizaba.
- El Plan Operativo no reflejaba el cumplimiento de las funciones de la OGCTI. Con insuficiente presupuesto para la realización de las actividades planteadas.
- No se encontró la documentación organizada según las áreas de trabajo. Así mismo, se encontró información documentaria correspondiente aún periodo mayor a los 6 años sin haber sido organizado su archivamiento, para ser remitidas al archivo central en forma oportuna.
- Limitado conocimiento de la oferta y demanda de servicios que requiere el sector Salud en lo referido a cooperación internacional.
- Limitado seguimiento de la Cooperación Técnica Internacional recibida y compromisos asumidos ante diferentes fuentes cooperantes.
- No se promovía ni se brindaba asistencia técnica en gestión de Cooperación Internacional en los diferentes niveles de gestión: nacional y regional.

Gestión Descentralizada

- En el periodo enero–abril 2018, esta dependencia por encargo del Despacho Viceministerial de Salud Pública elaboró el Plan Anual de Transferencia Sectorial en Salud 2018, denominado Plan Anual de Descentralización 2018, el que fue aprobado mediante RM N° 164-2018-MINSA. Dicho plan fue elaborado de acuerdo a lo establecido en el artículo 83 de la Ley N° 27867, Ley Orgánica de Gobiernos Regionales y de la Directiva N° 005-CND-P-2005 "Procedimiento para la Formulación de los Planes de Transferencia Sectoriales de Mediano Plazo y de los Planes Anuales de Transferencia de Competencias Sectoriales a los Gobiernos Regionales y Locales".
- Asimismo, se realizó la evaluación del Plan Anual de Transferencia Sectorial 2017, denominado Plan Anual de Descentralización 2017, documento que fue remitido a la Secretaría de Descentralización de la Presidencia de Consejo de Ministros en febrero de este año.
- De igual forma, entre los meses de enero y febrero de 2018 se elaboró el documento técnico de Identificación, Evaluación y Gestión de Riesgos de los Activos Críticos

Nacionales - ACN en el marco de lo establecido por el DS N° 106-2017-PCM que aprueba el reglamento respectivo. Cabe señalar que faltó asistencia técnica de la DINI; sin embargo, dicho documento fue remitido a la PCM.

- En la atención de los conflictos sociales y espacios de diálogo, correspondiente al Área de Gestión del Diálogo, el rol principal consistía en el monitoreo y seguimiento de los compromisos asumidos en los espacios de diálogo, así como la participación de las reuniones de trabajo convocadas por la PCM tanto en Lima como en diversos departamentos.
- El registro de seguimiento al cumplimiento de compromisos asumidos, se hacía a través de una Matriz de Compromisos del sector, donde se registraban aproximadamente 104 compromisos, de los cuales 56 (54%) estaban cumplidos y 48 (46%) en proceso, registrándose un promedio de 40 espacios de diálogo.
- Asimismo, correspondiente al Área de Gestión del Diálogo, en el primer trimestre del año 2018, el personal estaba conformado por un equipo multidisciplinario de 20 integrantes: 1 nombrado, 3 CAS y 8 contratados por orden de servicio. Adicionalmente, para labores exclusivas relacionadas a la elaboración de un diagnóstico en "Activos Críticos Nacionales" se contrataron por orden de servicio a 8 profesionales.
- En el segundo trimestre se redujo el equipo a 4 integrantes (1 nombrado y 3 CAS) por motivos presupuestales.

4.2. ESTRATEGIAS DISEÑADAS PARA EL CUMPLIMIENTO DE SUS FUNCIONES

EN MATERIA DE PRESTACIONES Y ASEGURAMIENTO EN SALUD

Prestaciones y Aseguramiento en Salud

- Análisis de las políticas, normas, y desarrollo en su mejora y propuesta, para mejorar el acceso y uso de los servicios de salud y el logro hacia una cobertura universal en salud efectiva.
- Estudio y formulación del Modelo de Redes Integradas de Salud.
- Análisis y sustento de las características de la continuidad de la prestación de servicios de salud, determinación y diseño de los procesos para la garantía de la continuidad de prestaciones en la Red Integrada de Salud.
- Análisis del marco normativo con identificación de puntos por regular o fortalecer para la mejora de los resultados sanitarios.
- Estudio y formulación de mecanismos para la adecuada y eficiente gestión de los fondos públicos.
- Analizar y sustentar las características de la portabilidad, determinación y diseño del proyecto de portabilidad y plan de implementación.
- Coordinación con Unidades en el Ministerio de Salud y otras instituciones para el alineamiento de la producción de servicios de salud de calidad, en el marco del AUS.
- Determinación y propuesta sobre las necesidades a regular y fortalecer para el mejoramiento del financiamiento.
- Análisis y generación de los flujos financieros y de las cuentas en salud, para evidenciar puntos como mejorar en el uso de los recursos financieros.
- Determinación y planteamiento de mejoras a la situación actual en el costeo y tarificación a nivel nacional, con generación de alternativas de mejora.
- Estudiar y definir la situación de las Enfermedades de Alto Costo y la opción de progresión.
- Regulación respecto al proceso de monitoreo y evaluación del SIS y coordinación, recopilación de información y análisis del SIS en su funcionamiento.

Telesalud, Referencias y Urgencias

Telemedicina

- Utilización de equipos de bajo costo, interoperables, de fácil uso, en marco de seguridad de la información y privacidad de la información.
- Implementación y fortalecimiento de centros teleconsultores nacionales principalmente.
- Asistencia Técnica presencial y virtual a las DIRESA/GERESA/DIRIS e IPRESS para la implementación de servicios de Telemedicina.
- Monitoreo y supervisión de la implementación de Telesalud en las IPRESS que integran la RNT.
- Coordinación con el SIS para reconocimiento de prestaciones de telesalud e implementación de teleconsultorios en los centros tele consultantes y tele consultores.
- Elaboración de documento normativos: Reglamento de Telesalud y directivas administrativas.

Infosalud

- Conformación de un grupo de trabajo dentro de la dirección para la elaboración del manual de procedimientos de atención de llamadas, detallando el tipo de orientación requerida, el cual se encuentra aún en etapa de formulación.
- Se trabaja en los procedimientos, protocolos de atención y en las Directivas de Telecapacitaciones y TeleIEC.
- Desarrollo de un Chat de Facebook.
- Articulación entre las centrales de SAMU e INFOSALUD.
- Intervención en instituciones educativas para promover estilos de vida saludables y difundir la línea gratuita.
- Implementación de las Tele IEC (secciones de información, educación y comunicación en salud a través de las TIC).

Servicios de atención móvil de Urgencias

- Implementar campañas de sensibilización a la población a fin de disminuir las llamadas no pertinentes o perturbadoras.
- Realizar campañas de posicionamiento de la línea 106 dirigido a la población para urgencias y emergencias.
- Mejorar la infraestructura de la plataforma virtual informática; mediante el desarrollo del aplicativo web y móvil.
- Garantizar el monitoreo de las ambulancias a través del GPS.
- Establecer mecanismos de derivación de llamadas a INFOSALUD de las llamadas no urgencias no emergencias.
- Implementar el sistema de tele gestión y la teleconsulta de emergencia en los casos de referencias de urgencias y emergencias a nivel nacional.
- Elaborar documentos normativos para los procedimientos en SAMU.
- Realizar capacitaciones al personal de salud que labora en SAMU para la mejora de Atención pre hospitalaria Individual y en casos de eventos masivos, así como los transportes Aeromédicos (Aeroevacuación) de las emergencias a nivel Nacional.

- Ampliación de cobertura a 25 ambulancias en el primer semestre en base al incremento de llamadas y necesidad de atención en distritos con mayor concentración poblacional.
- Realizar asistencias técnicas a las regiones referente a la implementación de SAMU a nivel Nacional.
- Realizar las capacitaciones a las diferentes instituciones (CGBVP, PNP entre otros) referente a la atención inicial de las urgencias y emergencias, así como personal de salud referente a transporte asistido, etc.

Operación en Salud

- Fortalecimiento de los Establecimientos del primer nivel de atención (EESS I-4) con especialidades de mayor demanda.
- Organización de las Redes Integradas de Salud, fortaleciendo en sus establecimientos el sistema de Referencia y contrareferencia, E – Qhali.
- Monitoreo y supervisión a Hospitales e Institutos de Lima Metropolitana.
- Cubrir la brecha de profesional médico en establecimientos I-1 y I-2.
- Mejora de la infraestructura y equipamiento de los EESS del primer nivel de atención.
- Elaboración y aprobación de la Directiva Administrativa para la Elaboración e Implementación del Plan Cero Colas en las IPRESS públicas adscritas al Ministerio de Salud y Gobiernos Regionales.
- Organización de la cadena de suministro en coordinación con OGPPM, CENARES, OGA y DIRIS.
- Gestión para el mantenimiento de Establecimiento de salud de la RIS – VES.
- Aprobación y monitoreo de la ejecución del mantenimiento de 198 EESS del primer nivel de atención en Lima Metropolitana.
- Gestión para el equipamiento de Establecimiento de salud de la RIS - VES, RIS- Comas.
- Gestión para las donaciones de equipos y mobiliario médico para EESS.
- Se impulsó el proceso de baja de equipos y mobiliario en los EESS.

Personal de Salud

- Posicionamiento de la Dirección General de Personal de la Salud en el Ministerio de Salud para la elaboración de normas o proyectos de ley en el campo de la política de recursos humanos.
- Optimización de los mecanismos de coordinación intergubernamental e intersectorial para la articulación de las políticas de salud.
- Rectoría: definir políticas, normalizar procesos y establecer espacios de articulación interinstitucional, intersectorial e intergubernamental.
- Monitoreo y evaluación: seguimiento a las acciones del Plan Operativo a nivel regional.
- Desarrollar e implementar la política remunerativa para el personal de la salud del sistema público de salud.
- Un equipo de profesionales especializados en Gestión de Recursos Humanos en Salud, comprometidos con los objetivos sanitarios establecidos.
- Planificación: alineamiento estratégico al PESEM, PEI y POI, consolidación de equipos, definición de metas y resultados.
- Asistencias Técnicas a Gobiernos Regionales, establecimientos de salud de Lima Metropolitana e Instituciones formadoras y otros actores del SNCDS.
- Formular e implementar el plan de dotación de recursos humanos en salud acordado con Gobiernos Regionales.

- Un equipo de profesionales especializados en organización y rendimiento de los recursos humanos.
- Trabajo coordinado con los órganos del nivel central del MINSA involucrados en el desarrollo de personal de salud y servicios complementarios; así como el Ministerio de Trabajo y Ministerio de Economía y Finanzas.
- Planificación consensuada de la asistencia técnica con los gobiernos regionales para la implementación del Decreto Legislativo 1153 y los que registran inconsistencias en el INFORHUS-AIRHSP, así como la estimación de brechas de recursos humanos.

Escuela de Salud Pública

- Conformación de un equipo base técnico y administrativo propio y a tiempo completo de la ENSAP.
- Coordinación con la DIGEP para contar con apoyo de personal de la DIFOR hasta conseguir el personal propio de la ENSAP.
- Elaboración del Manual de Operaciones de la ENSAP.
- Iniciar el desarrollo de capacitaciones de bajo costo de gran cobertura y a nivel nacional (Cursos virtuales auto formativos).
- Revisar los procedimientos y dispositivos legales vigentes y relacionados con la ENSAP.
- Desarrollar alianzas estratégicas con redes inter institucionales académicas a nivel del país y en el extranjero.
- Resolver los temas pendientes a ejecutar, y asuntos de alta prioridad de atención.
- Elaborar el Plan Operativo Anual 2018, su ejecución presupuestal y asegurar su aprobación. El monto asignado fue de 403 988 soles el 14 de mayo 2018 según RM 429-2018 MINSA, el cual ha sido incrementado durante el año, como consecuencia de las necesidades de ejecución para cumplir con las diversas actividades de la ENSAP a 687 753 soles, ejecutándose al 100%.
- Gestionar el contrato de recursos humanos, así como la compra de mobiliario, equipo de cómputo, equipo de comunicaciones, adecuación de local y otros para el funcionamiento óptimo de la ENSAP.
- Generar los documentos normativos en los aspectos académicos, técnicos y administrativos para el cumplimiento de las funciones asignadas a la ENSAP.

Inversiones

- Se realizaron acciones administrativas de programación, seguimiento y supervisión para concluir y/o continuar con la ejecución de los proyectos de inversión iniciados en el año 2017, que sirvió como cartera de proyectos para el año 2018.
- Asumir la realización de proyectos de inversión en la formulación de estudios y/o desarrollo de expedientes técnicos con personal del mismo Programa, evitando de esta manera repetir los problemas surgidos cuando se contrataban empresas para su ejecución (a través de procedimientos de selección), los que finalmente no era culminados o sufrían mucha demora.
- Mejora en la elaboración de Términos de Referencia para la contratación de PIP con Empresas Consultoras.
- Supervisión con personal del PRONIS a las empresas contratistas encargadas del desarrollo de los expedientes técnicos, en vez de contratar empresas que brinden esta labor de control y seguimiento.
- Visión integral de los proyectos desde la etapa de asistencia técnica hasta la obra, que permita tener la trazabilidad del mismo.

- Administrativamente, se dictaron procedimientos internos que permitieron organizar y ordenar los pasos a seguir desde las diferentes funciones que deben ser ejecutadas por las Unidades.
- Mayor seguimiento al cumplimiento de los compromisos establecidos en los convenios de cooperación interinstitucional por parte de los Gobiernos Subnacionales, que eviten mayores demoras en el desarrollo de la etapa del proyecto que corresponda.
- Debido a la etapa propiamente dicha, cuantía que incide directamente en el presupuesto e importancia del producto final tangible, en el tema de la ejecución de las obras, se ha puesto mucho énfasis en lo siguiente:
- Se establece el objetivo de la obra en costo, tiempo y desempeño, que permita trazar el enfoque y personal que se requiera para el monitoreo de las obras
- Según la complejidad de la obra, organizar los grupos de monitoreo: Obras de Estructuras, Arquitectura, Seguridad, Instalaciones Mecánicas, Instalaciones Eléctrica; comunicaciones, Instalaciones Sanitarias y equipamiento.
- De acuerdo a lo presentado por la Unidad de Estudios Definitivos con el expediente técnico culminado, se ha considerado la ejecución de Obras por la modalidad a suma alzada, habiéndose separado el equipamiento médico a realizarse en otra etapa posterior.

Recursos Estratégicos en Salud

- El CENARES abastece a las dependencias de Lima Metropolitana y de los Gobiernos Regionales (DISA/DIRESA/GERESA) del ámbito nacional con diferentes recursos estratégicos en salud como: antirretrovirales, antituberculosos, antimaláricos, métodos de planificación familiar, sueros, vacunas, suplementos nutricionales, antipsicóticos, plaguicidas, jeringas, reactivos de diagnóstico y otros insumos.
- El abastecimiento a las DISA/DIRESA/GERESA/DIRIS y Hospitales e Institutos Nacionales Especializados en la jurisdicción de Lima Metropolitana de los recursos estratégicos de suministro centralizado, se realiza en atención a la programación anual, las confirmaciones trimestrales del requerimiento, que realizan cada una de las regiones, y de la disponibilidad de stock en el nivel nacional. Teniendo dos modalidades de distribución:
  - Entrega a destinos a las regiones, según el cronograma de entregas programadas por cada DISA/DIRESA/GERESA/DIRIS en el marco de su programación anual.
  - Distribución Trimestral según confirmación trimestral de requerimientos realizados por las DISA/DIRESA/GERESA/DIRIS y Hospitales de Lima Metropolitana de los productos que ingresan al Almacén del CENARES.

- Trabajo coordinado con las Direcciones Generales del Ministerio de Salud a fin de elaborar "Estimación de la Demanda Global para el financiamiento de los recursos estratégicos de abastecimiento centralizado utilizados para la atención de las intervenciones sanitarias priorizadas por la DGIESP, DIGERD y DIGESA para el año 2019.
- Elaboración de Fichas de Homologación de Recursos Estratégicos en Salud del CENARES.
- Elaboración de Especificaciones Técnicas de los productos estratégicos para las intervenciones sanitarias (control ambiental).
- Elaboración de matrices para catálogo electrónico.

Seguro Integral de Salud

- Mejorar la Eficiencia de las transferencias financieras (Adendas a los convenios, Guía operativa, Monitoreo de la ejecución, Nuevo Convenio y Presupuesto 2019).

- Implementar medidas para fortalecer la integridad institucional y la lucha contra la corrupción.
- Reorganizar la estructura del SIS para transformarla en una IAFAS.

Instituto Nacional de Enfermedades Neoplásicas

- Elaboración de Proyectos de Inversión y demás herramientas de Inversiones se realizan con la metodología del Sistema de Programación Multianual y Gestión de Inversiones INVIERTE.pe.
- Movilización social focalizada para la prevención de los cánceres.
- Descentralización de los servicios oncológicos.
- Alianzas estratégicas para las acciones colaborativas y efectivas.
- Impulsar la capacitación, a través de las Escuelas de Excelencia, a través del fortalecimiento de capacidades, para el fortalecimiento de competencias a los profesionales de salud a nivel nacional priorizando las regiones según su índice de vulnerabilidad al cáncer.
- Mejoramiento del sistema de información a través del Registro de Cáncer de Base Poblacional.
- Mejoramiento del proceso Gestión a través del monitoreo, seguimiento y evaluación.
- Innovación en técnicas y procedimientos de detección y tratamiento del cáncer. Generación de evidencias científicas y estudios investigación en materia de cáncer.

Superintendencia Nacional en Salud

- Direccionamiento de la gestión institucional a través del establecimiento de nuevos Lineamientos de Política Institucional.
- Fortalecimiento Institucional a través de la articulación intersectorial e intergubernamental.
- Articulación interinstitucional con el Ministerio de Economía y Finanzas y Ministerio de Desarrollo e Inclusión Social.
- Suscripción de Convenios con otros órganos reguladores y organismos internacionales de cooperación técnica.
- Rediseño de procesos orientados a una mayor protección al ciudadano.
- Actualización de los Instrumentos de Supervisión en un contexto de redes de servicios de salud, rutas críticas (anemia), trazado de procesos (gestión de medicamentos) e innovación de la supervisión a través del monitoreo electrónico.
- Actualización de documentos normativos.
- Ordenamiento de la Gestión Administrativa y de ejecución presupuestal.
- Construcción de consensos para el fortalecimiento del proceso de Aseguramiento Universal en Salud.

EN MATERIA DE SALUD PÚBLICA:

Salud Materno

Se han implementado diferentes estrategias para viabilizar y obtener mejores resultados en relación a la gestión en salud sexual y reproductiva, la cuales mencionamos a continuación:

- Visitas de asistencia técnica a Direcciones Regionales de Salud y Direcciones de Redes Integradas de Salud, que contribuyen a una mejor gestión de la ESRSSR.
- Fortalecimiento de los Comités Regionales de Prevención de la Mortalidad Materna y Perinatal para el análisis de los casos de Mortalidad Materna, propuesta de soluciones, seguimiento de los acuerdos y recomendaciones, con participación de DSARE en las reuniones.
- Fortalecimiento de las competencias del equipo de gestión y coordinadores de la Estrategia de salud sexual y reproductiva en gestión, capacidad resolutiva, mejoramiento de la calidad del gasto del PpR de Salud Materno Neonatal.
- Implementación del WhatsApp regional para las referencias regionales oportunas de las gestantes con complicaciones obstétricas.
- Se encuentran interconectados los Directores Generales de la DGIESP, DIGOS, PRONAHEBAS, SAMU, Direcciones de las Regiones, Coordinadoras regionales de SSR, directores de los hospitales nacionales y regionales, jefes de departamento de gineco obstetricia, jefes de los departamentos de neonatología, para una coordinación inmediata.
- Difusión y asistencia técnica para la implementación de las Normas Técnicas del componente de Salud Sexual y reproductiva.
- Fortalecimiento de la estrategia de interculturalidad para mejorar el acceso a los servicios de la atención del parto institucional en zonas rurales. Adecuación cultural de los servicios, parto vertical, casas de espera materna.

Inmunizaciones

Al mes de marzo las coberturas de vacunación se encontraban por debajo del 24% a excepción de la vacuna anti influenza en menores de 1 años que alcanzó el 26%. La cobertura promedio en RN fue del 22,2%, en niños menores de 1 año del 23,4%, en niños de 1 año de 18,7% y de 4 años de 15,1%. La cobertura de vacuna anti varicela fue del 2%, ya que su ingreso al esquema de vacunación se produjo a finales del mes de febrero del presente año.

Para alcanzar las metas propuestas, se desarrollaron las siguientes estrategias e intervenciones relacionadas al componente de vacunas:

- Alcanzar cobertura nacional de 95% a nivel nacional y 90% por distrito para todas las vacunas al 2021.
- Reducir las brechas de no vacunados en el quintil 4 y 5.
- Mejorar el registro de información de las inmunizaciones.
- Asegurar un abastecimiento y distribución adecuada de las vacunas de acuerdo a la Norma Técnica N° 141-MINSA/2018/DGIESP, aprobada con Resolución Ministerial 719-2018/MINSA del 01 de agosto del 2018.
- Lograr que el 100% de personal de salud conozca y aplique la Norma Técnica N° 141-MINSA/2018/DGIESP.
- Análisis de la información por regiones disgregado hasta nivel de distrito, información que ha permitido priorizar áreas de susceptibles e implementar estrategias de intervención.
- Monitoreo y supervisión de indicadores de inmunizaciones, abastecimiento de biológico e insumos a nivel nacional.
- Articular los sistemas de información de vacunados con EsSalud, Fuerzas Armadas, policiales y clínicas privadas.

- Asistencia técnica a las regiones para fortalecer competencias de gestión de los coordinadores de inmunizaciones de las regiones.

Tuberculosis

Las estrategias diseñadas para el cumplimiento de las funciones, por la Dirección de Prevención y Control de Tuberculosis son:

Acciones de Control De TB MDR/XDR y TB en Poblaciones Vulnerables:

- Asistencia Técnica en la Gestión de la EPCTB en las Regiones Priorizadas en el Marco Del PP 016.
- Difusión e Implementación de Documentos Normativos para la Prevención y Control De Tuberculosis.
- Evaluación de la Gestión de la ESPCTB y Lepra.
- Implementación de la Red Nacional de Investigación.
- Implementación y Monitoreo De Intervenciones Priorizadas para la Disminución de la Incidencia de Tuberculosis en Zonas de Elevado y Muy Elevado Riesgo de Transmisión.

Metaxénicas y zoonosis

- Formación de Equipos multidisciplinario para la asistencia técnica en arbovirosis, en las regiones de la costa peruana y amazonia, comprometiendo a la Dirección de Línea y de soporte según ESN.
- Constitución de la Mesa de Actores y decisores para analizar situación y propuestas en el control del Aedes Aegypti en prevención de la transmisión del dengue.
- Asegurar y monitorear el abastecimiento de recursos estratégicos para la prevención y control.
- Ejecución del Plan Malaria Cero en Loreto.
- Plan Nacional de lucha contra el dengue y otras arbovirosis en periodo de baja transmisión.
- Capacitación en servicio de equipo multidisciplinarios de las regiones endémicas de dengue, malaria y leishmaniasis en el centro de referencia Nacional.
- Desarrollo de Talleres y pasantías de manejo clínico descentralizados dirigido a equipos multidisciplinarios de los centros de referencia para la atención de casos de dengue, leishmaniosis y malaria.
- Monitoreo y seguimiento a la implementación de las actividades consideradas en los Decretos Supremos que declara en Emergencia a las Regiones de Tumbes, Piura, entre otras.
- Coordinación con Plan cinco cuencas para el desarrollo integral de las intervenciones en zonas comunes.
- Reuniones mensuales con el Comité Técnico de las Enfermedades Metaxénicas.
- Abastecimiento oportuno de suero y vacuna antirrábica humana vacuna en los establecimientos de salud.
- Plan de vacunación antirrábica humana en regiones priorizadas, incidiendo en la población nativa y población que ingresa a zonas de riesgo tanto civiles como militares.
- Reunión de evaluación de resultados para la prevención y control de enfermedades Metaxenicas y otras transmitidas por vectores, así como, zoonosis 2018 y programación de 2019.
- Reunión de sensibilización y socialización en el marco de las actividades de Articulación con Gobiernos Regionales y Locales Virtualmente Electas.

- Desarrollo de la "Semana de lucha contra el dengue y otras arbovirosis", mediante conferencias virtuales; concurso interescolar y campañas de campaña de limpieza, uso de arena húmeda y eliminación de criaderos de zancudos en cementerios u otros espacios públicos.
- Desarrollo de Pasantías en el manejo clínico de las arbovirosis: Malaria, Dengue y Leishmaniosis.
- Aprovisionamiento a las GERESAS/DIRESAS/DIRIS, con vacuna antirrábica humana, suero antirrábico y vacuna antirrábica canina.
- Aprovisionamiento a las GERESAS/DIRESAS/DIRIS, con medicamentos, materiales, insumos para las acciones de vigilancia, prevención y control de la peste (intradomiciliaria), en las zonas endémicas de peste (Macro Norte).
- Capacitación al personal de salud para la atención oportuna a personas mordidas por animales susceptibles a la rabia.
- Capacitación al personal de salud para la atención oportuna de casos y contactos por peste.
- Fortalecimiento de la capacidad resolutiva a las GERESAS/DIRESAS/DIRIS, para implementar acciones de prevención y control de la rabia urbana y silvestre.
- Fortalecimiento de la capacidad resolutiva a las GERESAS/DIRESAS/DIRIS, para implementar acciones de prevención y control de la peste.
- Campaña de vacunación antirrábica humana pre exposición en áreas de riesgo de rabia silvestre (Amazonas, Loreto, Cusco, Ucayali, Pasco, Junín, Ayacucho, Madre de Dios).
- Campañas de vacunación antirrábica canina con coberturas mayores al 80% de la población canina estimada en las GERESAS/DIRESAS/DIRIS.
- Campañas Binacionales para el Control de la Rabia Canina, con los países fronterizos Bolivia-Ecuador.
- Coordinación multisectorial, FFAA Y PNP en la implementación de la Vacunación Antirrábica Humana de Pre exposición, y la campaña de vacunación antirrábica canina.
- Mantener el 100% de Áreas Libres de Rabia Canina en el territorio nacional (88% de áreas libres de rabia canina en el territorio nacional, la rabia canina se ha focalizado en Arequipa y Puno).
- Supervisión, monitoreo y evaluación a las GERESAS/DIRESAS/DIRIS, en relación a la prevención y control de las enfermedades zoonóticas.

Salud Bucal

- Lograr un trabajo articulado de los sectores, para la implementación de las intervenciones orientadas al cumplimiento de los objetivos y metas establecidas en los lineamientos de las Políticas de Salud, controlando los factores de riesgo que condicionan la aparición de las enfermedades de salud bucal prevalentes en la población a través de los planes de intervención por etapas de vida.
- Instrumento que permite la operatividad metodológica de la política sectorial de salud bucal "Mejorar la Salud Bucal" de forma articulada, sostenible y resultados por proceso.
  - Elaboración del Plan Nacional de Salud Bucal 2019 - 2021.
  - Elaboración del Plan de Salud Bucal "PERÚ SONRÍE".
- Determina a la población gestante a la que se le ha brindado los procedimientos preventivos y recuperativos para lograr una condición de gestante libre de foco séptico en la cavidad bucal la cual favorece la prevención de una futura infección del recién nacido.
- Intervenciones preventivas de con la finalidad de proteger al niño y mantenerlo libre de foco séptico el cual permite la cobertura de ABO (Alta Básica Odontológica).

Cáncer

- Continuar la capacitación de cuidados paliativos oncológicos para profesionales de la salud del primer nivel de atención de las DIRIS Norte, Centro Sur, Este y Región Callao.
- Elaborar el curso de capacitación básico e intermedio en cuidados paliativos para el primer nivel de atención.
- Conformación del grupo de trabajo para el desarrollo de la atención integral del cáncer infantil.
- Se está gestionando para que se logre este año, la transferencia de presupuesto a 12 regiones para compra de equipos de Colposcopia y Cono- LEEP.
- Se está contemplando implementar el segundo centro de lectura de telemamografía en el Hospital Nacional Arzobispo Loayza.
- Seguimiento de telemamografía: Estado actual de centros consultores de telemamografía.
- Desarrollo exitoso de la Semana Perú Contra el Cáncer a nivel nacional, con lanzamiento de inauguración descentralizado en Huancayo-Junín.
- Liderazgo en el desarrollo del Plan de Cuidados Paliativos oncológicos y no oncológicos (en proceso).
- Conformación de Comité de Prevención y Control del Cáncer de la Red Integrada de las Regiones del Centro al Instituto Regional de Enfermedades Neoplásicas del Centro 2018-2021 (en proceso).
- Convenio específico MINSA-MINDEF para la Prevención y Control del Cáncer (en proceso).

Enfermedades No Transmisibles

Componente de Enfermedades No Transmisibles:

- Establecimientos de salud que implementan eficientemente las referencias e interconsultas para el manejo e identificación temprana de complicaciones.
- Establecimientos de salud con financiamiento adicionales para implementación de las recomendaciones de las GPC.
- Profesionales de salud de establecimiento priorizado capacitados en las recomendaciones priorizadas en la identificación, manejo y control de la hipertensión arterial, diabetes mellitus, y sus complicaciones renales, oculares y dislipidemia, así como en la identificación, manejo y control de factores de riesgo cardiovasculares y diabetes.
- Sistema de información HIS MINSA incorpora el registro de las recomendaciones priorizadas.
- Incorporar en la compra de medicamentos estratégicos 2018-2019, para el tratamiento de la diabetes mellitus e hipertensión arterial.
- Incluir en los compromisos de mejora 2019 la formulación y aprobación con RD de los planes de implementación de DIRESA/GERESA y DIRIS y Redes de Salud.
- Campañas comunicacionales en medios de radiales y televisivos, así como en redes sociales con motivo de las efemérides.
- Capacitación a través de "tópicos selectos" dirigido a profesionales de salud de los establecimientos del primer nivel y segundo nivel, con la participación de ponentes nacionales líderes de opinión, Sociedad Peruana de Nefrología, Sociedad Peruana de la Hipertensión, Asociación Peruana de Estudio de la Obesidad y Ateroesclerosis, y el

equipo de la Estrategia Sanitaria Nacional de Prevención y Control de Daños No Transmisibles.

- Componente de Salud Ocular y Prevención de la Ceguera:
- Difusión de documentos técnicos normativos (GPC glaucoma - manual HIS - promoción de salud ocular en IIEE), se realizaron las gestiones del requerimiento del servicio de impresiones de los documentos técnicos a fin de garantizar las actividades de difusión de la normatividad vigente.
- Componente de Salud Bucal:
- Lograr un trabajo articulado de los sectores, para la implementación de las intervenciones orientadas al cumplimiento de los objetivos y metas establecidas en los lineamientos de las Políticas de Salud, por etapas de vida, controlando los factores de riesgo que condicionan la aparición de las enfermedades de salud bucal prevalentes en la población.
- Desarrollo de planes nacionales que permita la operatividad metodológica de la política sectorial de salud bucal "Mejorar la Salud Bucal" de forma articulada, sostenible y resultados por proceso. Para ello se está elaborando el Plan Nacional de Salud Bucal 2019 - 2021 y el Plan de Salud Bucal "PERÚ SONRÍE".
- Implementación del "Alta Básica en Gestantes", que determina a la población gestante a la que se le ha brindado los procedimientos preventivos y recuperativos para lograr una condición de gestante libre de foco séptico en la cavidad bucal que favorece la prevención de una futura infección del recién nacido.
- Implementación del "Alta Básica en Niños menores de 3 años" que permite realizar Intervenciones preventivas de con la finalidad de proteger al niño y mantenerlo libre de foco séptico el cual permite la cobertura de ABO (Alta Básica Odontológica).

Componente de Metales Pesados:

- Con el propósito de mejor la organización del área y el buen desempeño de las actividades se ha sectorizado a las regiones encargando al equipo técnico determinado ámbito con temas específicos conforme a sus competencias, todo ello bajo memorándum.

Componente de Enfermedades Raras y Huérfanas:

- El componente de Enfermedades Raras y Huérfanas viene siendo desarrollado en función al marco normativo vigente sobre enfermedades raras y huérfanas. Por lo que se a partir de abril del 2018, se han realizado diferentes acciones de gestión para la elaboración del Reglamento de la Ley N° 26968.
- Se asumió las visitas de asistencia técnica como una estrategia para la implementación del Convenio Interinstitucional N°132 entre el MINSA y UNSA.
- Respecto al tema de Cuidados Paliativos No Oncológicos, se viene realizando las visitas a los hospitales e Institutos de Lima Metropolitana; consecuentemente se visitó a la Región de Ucayali – Hospital Amazónico a fin de valorar la implementación de una Unidad de Cuidados Paliativos en el referido hospital.
  Finalmente, se asume la estrategia de educación para educación por medio de la elaboración de las cartillas educativas en el tema.

VIH-SIDA

- Actualizar el marco normativo de la atención integral del adulto y niño con VIH.

- Entrenamiento continuo del personal de salud a través de talleres nacionales y regionales.
- Simplificar y modernizar el proceso de consejería.
- Ampliar de manera eficiente los puntos de acceso a la prueba rápida.
- Oferta fija regular: EESS, CERITSS/UAMPS, TBC en punto de atención
- Oferta fija alternativa: ONGs, Organizaciones de Base Comunitaria, privados, home based testing
- Oferta móvil: Brigadas Urbanas, Brigadas Amazónicas.
- Implementar el plan de descentralización de los centros que brindan atención a TARV.
- Descentralizar las pruebas de monitoreo de PVV, equipando a los establecimientos con capacidades de tener la carga viral de VIH en el punto de atención.
- Implementar medicación de presentación co-formuladas que permitan recibir el tratamiento en una sola pastilla.
- Avanzar en la implementación de la Norma Técnica de Salud Indígena con pertinencia Intercultural.

Salud por Etapas de Vida

- Comunicación permanente con los coordinadores(e)s de las DIRIS, DIRESAs, GERESAs.
- Visitas de asistencia técnica para fortalecimiento de aspectos técnicos y de gestión.
- Articulación de actividades entre las etapas de vida y con otras direcciones ejecutivas de la DIGIESP.
- Articulación con las Direcciones Ejecutivas de la DGIESP, para ejecutar las asistencias técnicas, considerando a la persona como sujeto de intervención y la transversalización que se debe aplicar desde el Nivel Central.
- Conformación de Comités de expertos que apoyan en las decisiones técnicas.
- Articulación interinstitucional e intersectorial para establecer acciones conjuntas que favorezcan la implementación de políticas y normas en favor de la población.

Salud Mental

- Planificación de la implementación de la política de salud mental.
- Fortalecimiento de las competencias de personal para las intervenciones en salud mental con enfoque comunitario.
- Articulación con DIRESAS/GERESAS/DIRIS, Gobiernos locales y otras instituciones involucradas.
- Articulación con otros sectores.

Prevención y Control de Discapacidad

- Fortalecer las competencias de los médicos generales y especialistas, en atención integral de las personas con discapacidad mediante la capacitación de la Norma Técnica de Salud N° 127 "Evaluación, calificación y certificación de las personas con discapacidad.
- Monitoreo, Supervisión, Evaluación y Control del Programa Presupuestal 0129 Prevención y Control de la Discapacidad.
- Intervención multisectorial de salud para la evaluación, calificación y certificación de Personas con Discapacidad.
- Actualización de Documentos Técnicos Normativos.
- Incremento de Establecimientos de Salud certificadores.

- Implementación de la Rehabilitación basada en la comunidad, el cual constituye una estrategia de desarrollo comunitario para la rehabilitación, equiparación de oportunidades e integración social de oportunidades e integración social de todas las personas.

Pueblos Indígenas

- Implementación del Documento Técnico: Implementación del Modelo de Salud Integral e Intercultural de las Cinco Cuencas – Loreto 2017 – 2021 aprobada con RM N°594-2017/MINSA.
- Asistencia técnica para la incorporación de la pertinencia cultural en los servicios de salud.
- Atención integral de salud e intercultural a población indígenas amazónica y afrodescendientes.
- Fortalecimiento de competencias a actores comunitarios (agentes comunitarios de salud, parteras y líderes).
- Fortalecimiento al personal de salud en salud intercultural de regiones priorizadas (Loreto, Junín, Huánuco).
- Acciones estratégicas con actores institucionales y locales para la implementación de la política sectorial de salud intercultural.
- Acciones intersectoriales (con las demás direcciones de línea del MINSA) para transversalizar el enfoque intercultural en las normas de salud.

Promoción de la Salud

- Articulación y coordinación intergubernamental e intersectorial para establecer trabajos conjuntos bajo una visión compartida.
- Vigilancia y participación social y comunitaria en salud.
- Conformación de grupo de trabajo institucional para la formulación validación y monitoreo de planes nacionales en salud familiar, salud escolar, seguridad vial y alimentación y nutrición.
- Monitoreo y seguimiento de intervenciones estratégicas, con un enfoque en el curso de la vida.
- Articulación intersectorial: Reuniones técnicas con otras Direcciones y áreas del MINSA.
- Articulación intersectorial: Reuniones técnicas con SENASA, Agricultura, Vivienda, entre otros.
- Articulación intergubernamental: Reuniones técnicas de validación a nivel regional.
- Articulación y coordinación intersectorial e intergubernamental.

Salud Ambiental e Inocuidad Alimentaria

- Fortalecimiento de las políticas prevención y control de los factores de contaminación ambiental de los sistemas de abastecimiento y fuentes de agua para consumo humano, así como del agua de uso poblacional y recreacional (playas y piscinas).
- Manejo adecuado de las sustancias químicas, juguetes, útiles de escritorio y plaguicidas de uso doméstico, industrial y salud pública.
- Fortalecimiento de la capacidad de Gestión y manejo adecuado de los residuos sólidos generados en los establecimientos de salud y en los cementerios.
- Fortalecimiento de las políticas de las actividades de vigilancia de la calidad del aire y ruido.

- Fortalecimiento de la prevención y control de las enfermedades transmitidas por vectores.
- Se determinó el estado situacional (flujo de procesos, trámites pendientes - embalse, número de personal).
- Se priorizo los procedimientos TUPA, realizando reuniones de trabajo en cada área, así como con representantes del MINSA.
- Implementación del "Plan Acción para el Desembalse de Expedientes de la Dirección de Fiscalización y Sanción, de la Dirección General de Salud Ambiental e Inocuidad Alimentaria" aprobado por Resolución Ministerial N° 864-2018/MINSA, de fecha 21 de setiembre del 2018; a fin de cumplir con el objetivo de conducir la fase de instrucción y sanción del procedimiento administrativo sancionador.
- Contratación de personal técnico especialista para que corrobore la autenticidad y veracidad de la información contenida en los expedientes de procedimientos administrativos, brindada por los administrados, para la obtención de certificaciones y autorizaciones; a fin de cumplir con el objetivo de realizar la fiscalización posterior de los derechos otorgados.
- Determinación de las cuestiones externas e internas que son pertinentes para el propósito de la DIGESA y que afectan la capacidad para lograr los objetivos previstos del sistema de gestión integrado.

Medicamentos, Insumos y Drogas

- Elaboración y revisión de las normas y procedimientos pendientes.
- Priorización de solicitudes de INSCRIPCIÓN de los Registros Sanitarios de productos farmacéuticos.
- Implementación de indicadores y Plan para resolver los expedientes de los Productos "Maduros".
- Implementar un plan de capacitación para los evaluadores y charlas de orientación a los administrados.
- Revisión y actualización de la información de los laboratorios contenida en la base de datos del SI-DIGEMID.
- Modificar el Reglamento de Establecimientos Farmacéutico, aprobado por Decreto Supremo N° 014-2011-SA.
- Diseñar una red de información para el envío de los informes consolidados de balances trimestrales a nivel nacional.
- Coordinaciones con SENASA, ADUANAS, SUNAT DEVIDA y otras instituciones.
- Elaboración de los mapas de procesos del área de control y fiscalización y la actualización de procedimientos operativos en el área de comercialización.
- Participación en los eventos Internacionales.
- Implementación de Plan de asistencia técnica personalizada y fortalecer las competencias asignadas a los órganos competentes de los gobiernos regionales.
- Implementar un aplicativo de consultas técnicas SISCONTEC y repositorio de documentos digitales (procedimientos, documentos de gestión, modelos de actas de inspección etc.).
- Incrementar las capacitaciones en Buenas prácticas de Almacenamiento BPA y Buenas Prácticas de Distribución y Transporte BPDT a los administrados.
- Fortalecer las competencias del personal de las DIRIS/DISASs/DIRESAs/GERESAs.
- Establecer nuevos criterios de riesgo en la elaboración del plan de pesquisas 2018.
- Establecer convenios interinstitucionales con SUNAT e INS para fortalecer las actividades de control y vigilancia de los productos en el mercado.

- Fortalecer la atención a denuncias y operativos con la participación de otras Instituciones (Ministerio Público, Aduanas, INDECOPI, Municipalidad Metropolitana y Policía Nacional).
- Diseñar e implementar el Plan Nacional de lucha contra el comercio ilegal.
- Fortalecimiento de competencias y estandarización de criterios en la aplicación del Código Penal dirigida a operadores de justicia –Ministerio Público en la Región Cusco y La Libertad.
- Fortalecimiento de competencias y estandarización de criterios en la aplicación del Código Penal dirigida a los Directores Técnicos – Químicos Farmacéuticos.

Gestión de Riesgos y Defensa Nacional en Salud

- Se contó con flexibilidad de horarios del turno rotativo del COE Salud, dichos horarios fueron aprobados por el coordinador del COE Salud.
- Los procesos y operatividad del COE Salud, son evaluados permanentemente, las simulaciones y simulacros establecidos por el nivel nacional, son referente para la autoevaluación.
- Generación del tablero de control de la DIGERD, para monitorear y supervisar las actividades programas y los avances realizados.
- Generación y monitoreo de los indicadores de gestión en un tablero de control para monitorear el cumplimiento de las metas físicas y presupuestales.

Donaciones Transplante y Banco de Sangre

- Optimización y fortalecimiento de las Redes de Centros de Hemoterapia y Bancos de Sangre:
  - Coordinaciones con Directores de DIRIS, DIRESA, GERESA y Jefes de Centros de Hemoterapia y Bancos de Sangre.
  - Convenios entre Centros de Hemoterapia y Bancos de Sangre. Propuesta de actualización de Directiva de convenios interinstitucionales entre Centros de Hemoterapia y Bancos de Sangre.
  - Asistencia técnica para la optimización y fortalecimiento del Banco de Sangre considerado cabeza de Red en Regiones.
  - Opinión técnica sobre centralización de Centros de Hemoterapia y Bancos de Sangre.
  - Circular de difusión del Documento Técnico Plan Nacional para la Promoción de la Donación Voluntaria de Sangre en el Perú 2018 – 2021.
  - Curso de difusión del Documento Técnico Plan Nacional para la Promoción de la Donación Voluntaria de Sangre en el Perú 2018 – 2021.
  - Coordinación con autoridades y empresas para el compromiso de difundir la donación voluntaria de sangre.
  - Coordinación de campañas de donación voluntaria de sangre.
  - Curso de formación de promotores de la donación voluntaria de sangre: formación de 88 promotores de la donación voluntaria de sangre.
- Implementación del Sistema Nacional de Hemovigilancia mediante un Plan Piloto y reuniones técnica para elaboración de Norma Técnica de Salud para la implementación del Sistema Nacional de Hemovigilancia en la Red de Centros de Hemoterapia y Banco de Sangre.
- Actualización del Sistema de Gestión de la Calidad en los Centros de Hemoterapia y Bancos de Sangre que incluye reuniones técnicas para elaboración de Norma Técnica

de Salud que establece el Sistema de Gestión de la Calidad en los Centros de Hemoterapia y Bancos de Sangre.

- Cursos de capacitación sobre donación voluntaria de sangre.
- Curso de Actualización sobre Bancos de Sangre y Medicina Transfusional vía telecapacitación al recurso humano que labora en los Centros de Hemoterapia y Bancos de Sangre y entrega de 400 constancias de asistencia.
- Visitas de supervisión a los Centros de Hemoterapia y Bancos de Sangre.
- Visitas de monitoreo de levantamiento de observaciones a los Centros de Hemoterapia y Bancos de Sangre.
- Coordinación con el Ministerio de Educación para fortalecer la cultura de donación voluntaria de sangre en los colegios de las UGEL.
- Inscripción de nuevos Centros de Hemoterapia y Bancos de Sangre tipo I.
- Coordinación y reuniones permanentes con los jefes de los Centros de Hemoterapia y Bancos de Sangre.
- Identificación de expertos en materia de implementación de redes de Centros de Hemoterapia y Bancos de Sangre y Hemocentro en el extranjero.
- Opinión técnica sobre el proyecto de implementación de un Hemocentro en Lima Metropolitana.
- Implementación y actualización de la página web de la DIBAN.
- Opinión técnica de la DIBAN sobre construcción de nuevos Hospitales e Instituto que se proyectan contar con Centros de Hemoterapia y Bancos de Sangre.
- Cada año se realiza la planificación operativa, por ello, para este año se elaboró el Plan Operativo Institucional, en el cual se definieron las actividades a realizar por esta Dirección teniendo en cuenta las los Objetivos Estratégicos Institucionales.

Centro Nacional de Epidemiología, Prevención y Control de Enfermedades

- Funcionalmente para establecer una mejor coordinación de los procesos del CDC Perú, está dividido en 02 áreas principales basadas en el mandato de la Ley General de Salud, siendo los siguientes: Vigilancia de la Salud e Inteligencia Sanitaria.
- Asimismo, en el área de Vigilancia de la Salud se incorpora para el año 2019 el nuevo Grupo de Trabajo de Epidemiología Ambiental y Vigilancia de Riesgos por el Cambio Climático. Este grupo de trabajo será el responsable de la Vigilancia Epidemiológica de las exposición a riesgos ambientales por sustancias químicas (Metales y no metales) plaguicidas y a otros agentes físico o químicos. Este nuevo grupo también realizará la vigilancia de los riesgos que podrían incrementarse por los efectos del cambio climático, lo que significa un seguimiento cercano del efecto de las variaciones del clima en la distribución de las enfermedades vulnerables ante el clima como las ETAS, las EDAS y las enfermedades transmitidas por mosquitos.
- Además, en el área de Inteligencia Sanitaria se incorpora el nuevo grupo de trabajo de Sistemas de Información Epidemiológica y Red Nacional de Epidemiología. Este grupo será responsable de la articulación de la Red Nacional de Epidemiología (RENACE) como una eficiente red de información epidemiológica.

Instituto Nacional de Salud

- Formar un equipo funcional para regular, conducir, planificar, programar, coordinar, organizar y evaluar planes y programas de desarrollo de capacidades de los recursos humanos del Instituto Nacional de Salud.
- Desarrollar el Plan de Difusión de Conocimientos Científicos Tecnológicos.

- Realización de eventos Nacionales para la Difusión y transferencias de conocimiento científicos tecnológicos.
- Gestionar temas de propiedad intelectual y transferencia tecnológica.
- Gestionar un Registro, monitoreo y seguimiento de proyectos de investigación de en salud nacional e institucional.
- Incorporar recurso humano calificado para el control de enfermedades transmisibles y no transmisibles vía reasignaciones, destaques y contratación CAS.
- Trabajar propuesta de un plan integral con las regiones, que incluya los aspectos normativos y financieros para fortalecer la red nacional de laboratorios en salud pública.
- Participación activa del INS en el Plan Unidos contra la Anemia.
- Desarrollar plan integrado de investigaciones para el control de anemia en el Perú.
- Desarrollo de plan de investigaciones e intervenciones para controlar los riesgos derivados de una mala alimentación y nutrición en grupos de mayor riesgo y población general.
- Diseñar e implementar un observatorio y un sistema de vigilancia alimentario nutricional.
- Implementación de técnicas moleculares y técnicas de diagnóstico rápido para estudios microbiológicos y bioquímicos.
- Definir alianzas estratégicas con el sector privado para fortalecer capacidades nacionales (públicas o privadas) para atender necesidades nacionales.
- Convenios internacionales para adquirir nueva tecnología para la producción de biológicos.
- Ampliar la red de control de calidad con laboratorios especializados y a nivel local con técnicas de tamizaje. Coordinación con DIGEMID para definir requerimientos futuros en cuanto a control de calidad de medicamentos, biosimilares y productos biológicos, tanto en investigación como control de calidad.
- Elaborar un programa con soporte laboratorial para contribuir a la solución de problemas ambientales.
- Desarrollar y aprobar protocolos de prevención y control de enfermedades ocupacionales.
- Concluir transferencia por parte de DIGESA, como lo requiere el órgano de control institucional.
- Diseño del Observatorio Amazónico y Estación Sanitaria Andina en Huancavelica para generar evidencias y mejorar la atención sanitaria a población indígena.
- Elaborar herramientas para el desarrollo de capacidades en el personal de salud en interculturalidad y atención integral con pertinencia intercultural.

EN MATERIA DE SISTEMAS ADMINISTRATIVOS:

Administración

- Promover la implementación del sistema de control de viáticos y de todos los módulos y aplicativos de Tesorería.
- Presentar los requerimientos de implementación de módulos y aplicativos informáticos: caja chica, conciliaciones bancarias, recaudaciones de ingresos, tributos, coa, módulo para el control y seguimiento de los expedientes derivados al archivo, constancia de haberes, consulta de pago de proveedores, cheques por devoluciones.
- Se procedió a evaluar y priorizar los recursos presupuestarios con el fin de gestionar ante la Oficina General de Planeamiento, Presupuesto y Modernización las

modificaciones presupuestales respectivas que permitan la emisión de la certificación de crédito presupuestario correspondiente al ejercicio presupuestal 2018 y la previsión presupuestal para los ejercicios presupuestales 2019, 2020 y 2021, para la atención de la Adquisición de Equipamiento médico por reposición de los Hospitales de Lima Metropolitana Lote I y Lote II.

- Respecto a los Proyectos de Inversión del Hospital Santa María del Socorro, Hospital Regional de Ica e Instituto Nacional de Salud del Niño - San Borja, se procedió a realizar reuniones de coordinación con el personal de las referidas instituciones, a fin que cumplan con la remisión de sus requerimientos de contratación, es decir dar inicio al proceso de contratación de 298, 522 y 122 bienes faltantes, respectivamente; así como, la contratación y ejecución del componente de capacitación. En relación al proyecto de inversión del Hospital San Juan de Dios de Pisco, con fecha 22/11/2018 la DIEM remitió a la OGA, la actualización de costos del referido proyecto, el mismo que es devuelto a DIEM con fecha 26/12/2018 para la reformulación respectiva.
- Supervisión y monitoreo en materia contable a las Unidades Ejecutoras que conforman el Pliego 011 Ministerio de Salud
- Asistencia técnica a las Unidades Ejecutoras sobre la aplicación de las normas y procesos del Sistema de Contabilidad.
- Seguimiento permanente del estado de las demandas contencioso administrativas presentadas contra las Resoluciones Directorales de Multa y de las demandas revisión judicial presentadas en los procedimientos de ejecución coactiva.
- Promover la aprobación por la Oficina General de Administración de la Cartilla para pagos menores y/o iguales a S/ 10.00 (Diez Soles), por Solicitudes de Acceso a la Información Pública que produzca o posea la DIGEMID.
- Promover la aprobación del proyecto de la Directiva de Registro Control y Custodia de Cartas Fianza de la Unidad Ejecutora 001 Administración Central por la Oficina General de Administración.
- Elaborar proyectos de ley que modifiquen aquellos vacíos normativos que permiten artificios legales para dilatar y evadir los procedimientos de cobranza a fin de evadir el pago.
- Elaborar el proyecto normativo que apruebe la correspondiente tabla de aranceles de gastos y costas procesales de los procedimientos de ejecución coactiva a cargo del Ministerio de Salud.
- Promover la aprobación por la Oficina General de Administración de la Cartilla para pagos menores y/o iguales a S/ 10.00 (Diez Soles), por Solicitudes de Acceso a la Información Pública que produzca o posea la DIGEMID.
- Establecer cronogramas para la presentación de la Información Financiera y Presupuestal a nivel de la Unidades Ejecutoras, teniendo en cuenta la normativa emitida por la Dirección General de Contabilidad Pública, Dirección General de Presupuesto Público y que uniformizan criterios que permitan la elaboración de la Cuenta General de la República y las estadísticas de las finanzas públicas.
- Evaluación de las veinticuatro (24) contrataciones programadas en el Plan Anual de Contrataciones PAC 2018 del Ministerio de Salud por la suma de S/ 32 643,095.05, respecto al Presupuesto de Institucional de Apertura (PIA) de la Unidad Ejecutora 001: Administración Central del Pliego 011: Ministerio de Salud ascendente a S/ 3,170,873,841.00.
- Asignación de sectoristas a fin de que coordinen con las diferentes áreas usuarias para que estas remitan oportunamente sus requerimientos de bienes y servicios, efectuándose las contrataciones correspondientes, así como el seguimiento a la ejecución contractual, lo que permitió verificar el cumplimiento de la prestación, emisión de la conformidad y seguimiento del gasto devengado.

- Se aprobó mediante Decreto Supremo N° 070-2018-EF de fecha 29 de marzo de 2018 la continuidad de inversiones por tanto se gestionó la incorporación del presupuesto y la certificación de crédito presupuestario a fin de dar cumplimiento a los pagos de valorizaciones pendientes del Contrato N° 018-2013-MINSA "Ejecución de obra y provisión e instalación del equipamiento del proyecto de inversión pública: "Fortalecimiento de la atención de los servicios de emergencias y servicios especializados - Nuevo Hospital de Lima Este-Vitarte"- SNIP 57894".
- Evaluar y priorizar los recursos presupuestarios para contar con la disponibilidad presupuestal para financiar el pago para la adquisición del inmueble de propiedad de la Sociedad de Beneficencia de Lima, ubicado en Jr. Coronel Miguel Vaquero N° 251, Cercado de Lima, contado posteriormente con la respectiva certificación de crédito presupuestario. Asimismo, se suscribió el contrato con reserva de dominio del inmueble en mención para el bloqueo registral y con fecha 19 de junio de 2018 se procedió a solicitar el bloqueo registral de la partida del inmueble antes citado.
- Realizar evaluaciones estructurales al edificio de la Sede Central a efectos de diagnóstico.
- Realizar el manejo y custodia de los Fondo de la Caja Chica, reposiciones mensuales y cierre de caja chica del ejercicio 2018.
- Efectuar la elaboración y presentación del calendario de pago y sus ampliaciones ante el Ministerio de Economía y Finanzas a fin de cumplir con la atención de las obligaciones vigentes.

Recursos Humanos

- Fortalecer la Gestión Institucional y la Rectoría del MINSA en el Marco de la Modernización de la Gestión Pública.

- Desarrollo y Optimización de la Gestión por Procesos, Simplificación Administrativa y Organización Institucional.

Tecnología de la Información

- Implementación del stakeholders del sector, en el marco del Gobierno Digital y su objetivo de transformación digital.
- Conformación un equipo de trabajo con el SIS para la eliminación de la hoja FUA en papel y se llevaron a cabo múltiples videoconferencias con 9 DIRESAs en el planteamiento de la Estrategia de Gobierno Digital del Sector Salud.
- Elaboración del estudio de Pre-inversión a nivel perfil, del proyecto financiado por el BM-BID, denominado "Mejoramiento y Ampliación del Sistema Único de Información en Salud a nivel nacional" con código N° 2392878

Comunicaciones

- La estrategia de la OGC va en la línea con la misión y visión del MINSA y está orientada de forma concreta a realizar campañas que destaquen la universalización de la salud como objetivo central de las políticas de salud, la implementación y mejoramiento de más y mejores servicios de salud, la protección de derechos en salud de los ciudadanos, así como la rectoría y mejora de la gestión pública en salud.

Planeamiento, Presupuesto y Modernización

En materia de Presupuesto

- Sectoristas asignados a las unidades ejecutoras de Lima Metropolitana, 25 Gobiernos Regionales y OPs del Sector, los mismos que vienen contribuyendo con la asistencia técnica necesaria tanto en Lima como en los mismos Gobiernos Regionales.
- Comunicación permanente de la Oficina de Presupuesto a fin de realizar las coordinaciones necesarias a fin de lograr el cumplimiento de las metas institucionales del Pliego 011 MINSA y de su Sector.

En materia de Planeamiento y Estudios Económicos

- Conformación de la Comisión de Planeamiento Estratégico y reuniones de revisión y actualización del PEI del Ministerio de Salud, con todos los Órganos MINSA.
- Reuniones de sensibilización sobre el DS 029-2018-PCM que reglamenta las Políticas Nacionales; Sistematización de documentos de política, de leyes y normas técnicas, y documentos similares, compartidos por las direcciones de línea del MINSA.
- Reuniones de presentación de la Guía para formulación de Políticas Nacionales del SINAPLAN, dirigida a los Directores Generales MINSA, miembros de la Comisión de Planeamiento Estratégico; conformación de grupos de trabajo para la formulación de dos políticas de salud; coordinaciones con SECCOR para la participación de otros sectores (EsSalud, Sanidades, Privados, Sociedad Civil) a través del Consejo Nacional de Salud y de sus Comités especializados; coordinación con la OGDESC para presentación de propuesta de políticas de salud en espacios de articulación intergubernamental.
- Alineamiento del planeamiento operativo del MINSA al SICEPLAN de CEPLAN.
- Reuniones de inducción con CEPLAN y la Unidades Ejecutoras del Pliego MINSA.
- Asignación de sectoristas para las diferentes Unidades Ejecutoras que personalice la atención y asistencia técnica.
- Asistencia técnica a los Pliegos regionales en el proceso de programación multianual mediante teleconferencias.
- Fortalecimiento de capacidades a los equipos técnicos responsables de los programas presupuestales de los Órganos de Linea, a través de talleres.
- Acompañamiento a los equipos técnicos responsables de los productos de los programas presupuestales, para la actualización de los Kits (bienes y servicios) en el Sistema de Gestión de Productos.
- Reuniones de coordinación y asistencia técnica a los equipos responsables de cumplir e informar sobre los compromisos de mejora de desempeño y ejecución presupuestal (EDEPS).
- Articulación con la Dirección de Calidad del Gasto y los Responsables Técnicos de los programas presupuestales para la actualización del modelo operacional de los programas presupuestales.
- Capacitar al equipo de Cuentas, para formar capacidades en la elaboración de las Cuentas de Salud con la metodología SHA 2011
- Continuar con el apoyo técnico de la OPS/OMS a través de reuniones de trabajos presenciales y virtuales con el equipo de cuentas del MINSA.

En materia de Programación Multianual de Inversiones

- Articulación y Facilitación de las Inversiones: articulación con los órganos y unidades ejecutoras del MINSA, así como con el MEF, ProInversión, Gobiernos Regionales, entre otros. Además, atender los requerimientos de las inversiones privadas (Obras por Impuestos y las Asociaciones Público Privadas) y brindar asistencia técnica respectiva.

- Seguimiento y Monitoreo: se organizó en dos equipos de trabajo: uno de seguimiento en campo con profesionales especialistas en ejecución de obras; y el otro, de seguimiento en gabinete con especialistas en seguimiento de inversiones quienes a su vez se encargan de actualizar las ayudas memorias de las 25 regiones asignadas. Realizan visitas de seguimiento de campo, asistencia técnica, actualización de ayudas memorias de cada uno de los proyectos que recibieron transferencia a través de convenios con el Ministerio de Salud y dar respuesta a las solicitudes de los gobiernos regionales y locales. En esta área también se organizó el listado de las inversiones del año 2018 con las fechas probable de culminación de obra. Se encarga de atender los requerimientos para el Plan VRAEM y de las mesas de diálogo priorizadas por la alta dirección.
- Programación y Análisis Económico: realiza la Programación Multianual de las Inversiones del pliego, registro de las incorporaciones según lo establecido en el Invierte.pe; seguimiento de la ejecución presupuestal de las inversiones y brinda asistencia técnica correspondiente.
- Planeamiento y Normatividad: elaboración de normas, lineamientos y pautas para la gestión de las inversiones en salud; brindar asistencia técnica a nivel nacional en las reuniones de los Comité Regionales Intergubernamentales de Inversiones en Salud. Apoya a las Unidades Ejecutoras de los Gobiernos Regionales y Locales para la elaboración de los Planes de Puesta en Operación de nuevos establecimientos de salud y gestiona la transferencia para los mismos.

En materia de Organización y Modernización

- Impulso de la gestión por procesos, simplificación administrativa, calidad regulatoria y organización institucional, orientadas a la creación de valor público y a la satisfacción de las necesidades y expectativas de los ciudadanos.

Asesoría Jurídica

- Emisión de opiniones e informes legales en materia laboral, recursos administrativos, Acceso a la Información Pública, contrataciones del Estado, Presupuesto Público, Planeamiento y Modernización, y Derecho Administrativo y sobre los procedimientos de negociación colectiva.
- Elaboración, revisión y análisis de proyectos de ley, decretos supremos y resoluciones ministeriales en materia laboral del Sector Salud.
- Revisión de los proyectos de resolución sobre Procesos Administrativos Disciplinarios del Ministerio de Salud.
- Evaluación y/o elaboración de proyectos vinculados a instrumentos de gestión institucionales (CAP, ROF, PAP, entre otros).
- Colaborar en la formulación de proyectos de acuerdos o convenios de carácter multisectorial y/o en los que estuviesen en juego intereses del Estado, en materia sanitaria.

Cooperación Técnica Internacional

- El reconocimiento de la situación País de ser catalogado a nivel mundial como un país de renta media alta y en función de ello gradualizar las acciones hacia una Cooperación acorde con esta situación. Potenciando un trato de pares /socios estratégicos, una mayor asistencia técnica de las fuentes cooperantes, capacitaciones y servicios de gestión del conocimiento para los profesionales del sector salud, en lugar de únicamente apoyo financiero.

- El fortalecimiento de las diversas Modalidades de Cooperación Técnica, como las Donaciones, la Cooperación triangular, la Cooperación sur-sur, el Asesoramiento, las Becas internacionales, orientándolas a las prioridades de la gestión.
- Gestión coordinada, participativa y armonizada, con el Ministerio de Relaciones Exteriores (RREE), con los organismos multilaterales de cooperación, con Instituciones de integración regional y subregional e Instituciones No Gubernamentales.
- Coordinación permanente con los diferentes organismos del MINSA, que tienen responsabilidad técnica en la temática bilateral, regional, fronterizo, global y de donaciones.
- Identificación de puntos focales en organismos del MINSA (nivel central y regional) y de puntos de contacto y actores claves en organismos internacionales, a efectos del fortalecer las coordinaciones para un trabajo articulado.
- Organización de la OGCTI en cuatro áreas de trabajo con funciones claramente definidas para lograr su articulación, el trabajo en equipo y mejorar su eficacia y eficiencia.
- La implementación de nuevas estrategias gerenciales, utilizando las tecnologías de información y comunicación como aporte al desarrollo organizacional. El uso de videoconferencias, fono conferencias, Chats, Reuniones virtuales que permitan elaborar planes de trabajo conjuntos con otras instituciones y Asistencias técnicas en gestión de la Cooperación Internacional.

Gestión Descentralizada

Área de articulación intergubernamental y Descentralización en Salud:

- Fortalecimiento del mecanismo de articulación intergubernamental de salud, entre la Alta Dirección con los Gobiernos Regionales a fin de concertar las prioridades de política en salud y su implementación para un determinado periodo.
- Coordinar las reuniones CIGS. Organizar y participar y realizar seguimiento de los avances de los compromisos.
- Fortalecimiento a los Directores Regionales de Salud en la conducción y organización de la gestión de resultados y prestación de servicios de salud públicos y privados en su ámbito territorial. (asistencia técnica, acompañamiento).
- Coordinar en el sector salud las reuniones del GORE Ejecutivo. Organizar, participar y realizar el seguimiento de los avances del compromiso.
- Coordinar en el sector salud las reuniones de los MUNI Ejecutivo. Organizar, participar y realizar el seguimiento de los avances del compromiso.
- Promover el fortalecimiento de la articulación entre las autoridades sanitarias regionales y los Gobiernos Locales a fin de mejorar la implementación de las políticas en salud en sus ámbitos territoriales. - Inducción de nuevas autoridades.
- Coordinar en el sector salud las reuniones de inducción a los Alcaldes provinciales y distritales. Organizar, participar y realizar el seguimiento de los avances del compromiso.

Gestión del Diálogo:

- El trabajo del Área de Gestión del Diálogo tiene como base las funciones de gestión de conflictos sociales que podrían afectar la normal gestión del Sector, promoviendo el diálogo y el relacionamiento con los gobiernos regionales, gobiernos locales y principalmente con los actores sociales involucrados.

- En esta perspectiva, enmarcado bajo la siguiente función "Proponer, promover y participar en espacios de diálogo y soluciones que permitan facilitar las relaciones intergubernamentales y el desarrollo de la gestión descentralizada"; se plantea: Intervenir de manera preventiva, anticipando escenarios de conflictividad social; Gestionar la atención de los conflictos sociales; Realizar el seguimiento articulado de compromisos del Sector en los espacios de diálogo.

4.3. OBJETIVOS Y METAS POR FUNCIÓN ESTABLECIDAS EN SU GESTIÓN

EN MATERIA DE PRESTACIONES Y ASEGURAMIENTO EN SALUD:

Prestaciones y Aseguramiento en Salud

- Determinación del Modelo de Redes Integradas de Salud – RIS.
- Formular Reglamento de Intercambio Prestacional en Salud.
- Formular el Reglamento de UGIPRESS.
- Determinación de la vulnerabilidad en el marco del Decreto Legislativo N° 1346, Decreto Legislativo que establece disposiciones para optimizar los servicios que son financiados a través del Seguro Integral de Salud (SIS).
- Formular estrategias para el financiamiento necesario para el aseguramiento, así como los lineamientos para el uso eficiente y adecuado de los fondos.
- Revisar el Plan Esencial de Aseguramiento en Salud (PEAS), así como su actualización.
- Monitorear y evaluar el funcionamiento del Seguro Integral de Salud (SIS).
- Estudio respecto a los tarifarios y costos en los servicios de salud.
- Reglamentación de la Ley N° 29761, Ley de Financiamiento público de los regímenes subsidiado y semicontributivo del aseguramiento universal en salud.
- Regulación del proceso de Evaluación de Tecnología Sanitaria para la cobertura por el SIS.
- Regulación respecto a la UGIPRESS.
- Lineamientos de atención a personas extranjeras migrantes.
- Regulación de la portabilidad en salud adscripción temporal para la atención de los asegurados SIS que migren.
- Operacionalización e implementación de las garantías explícitas en salud.
- Desarrollo de propuesta de norma que garantiza la continuidad de la cobertura en salud a las personas que cambien entre IAFAS, bajo el modelo de complementariedad en la cobertura de la carencia-latencia.
- Regulación de la Ley N° 30562, Ley que precisa aspectos complementarios de la cobertura de preexistencias cruzadas establecida en el artículo 118 de la Ley 29946, Ley del Contrato de Seguro, a fin garantizar su implementación y operacionalización.

Telesalud, Referencias y urgencias:

- Disminuir las brechas para la atención especializada de pacientes en las regiones más vulnerables del país.
- Incrementar el acceso a servicios de salud de atención especializada a nivel nacional, a través de las TIC y traslados aéreos asistidos.
- Mejorar las capacidades del personal de salud a través del uso de la TIC.
- Implementar infraestructura tecnología interoperable para articular los servicios de Telesalud, INFOSALUD y SAMU; en coordinación con las otras unidades orgánicas del Ministerio de salud cuando se traten de actividades trazadoras.

- Optimizar el uso de los recursos tecnológicos disponibles en los establecimientos de salud para conformar la Red Nacional de Telesalud.

Operaciones en Salud:

- Elaborar documentos técnicos y normativo para realizar el monitoreo y evaluación de la gestión administrativa.
- Asistencia técnica a las IPRESS y UGIPRESS públicas y a nivel nacional, en el desarrollo eficiente de procesos administrativo.
- Monitorear el desempeño de la gestión sanitaria y administrativa de la IPRESS y UGIPRESS.
- Diseñar el modelo de las RIS y monitorear su implementación en la IPRESS públicas del primer nivel.
- Seguimiento, monitoreo y evaluación de la gestión en salud.
- Acompañamiento y mejoramiento de la gestión de las IPRESS y UGIPRESS.
- Emitir opinión técnica y asesoría en el componente de infraestructura de establecimientos de salud.
- Elaboración de especificaciones técnicas estándares para equipamiento.
- Emitir opinión técnica y asesoramiento en el componente de equipamiento de establecimientos de salud.
- Emitir opinión técnica y asesoramiento en el componente de mantenimiento de establecimientos de salud.
- Elaboración e implementación del plan de trabajo del observatorio nacional de infraestructura y equipamiento.
- Elaborar documentos normativos en materia de infraestructura, equipamiento y mantenimiento en salud.
- Asistencia técnica a los gobiernos regionales y lima metropolitana en la implementación del plan de mantenimiento.
- Brindar asistencia técnica los gobiernos regionales y lima metropolitana en la implementación del plan de equipamiento.
- Monitorear el cumplimiento de la normatividad relacionada al mantenimiento de los establecimientos de salud y proponer las acciones correctivas.

Personal de Salud

- Gestionar la aprobación del Reglamento del Decreto Legislativo 1153, que incluya CTS, pago de 25 y 30 años, Sepelio y Luto.
- Gestionar la aprobación del Reglamento de Servicio de Guardias.
- Gestionar el presupuesto para la Escala Salarial para los profesionales de la salud año 2019.
- Elaborar normatividad (1) dirigida a mejorar las condiciones laborales para un adecuado ejercicio profesional y técnico del personal de salud en especial en las zonas rurales y de menor desarrollo.
- Elaborar política institucional (1) en seguridad y salud en el trabajo para el sector salud.
- Elaborar el Plan para la Reducción del Déficit del Personal de la Salud.
- Validar e implementar el aplicativo de planillas de recursos humanos en salud – PLANIRHUS.
- Implementar el registro nacional del personal de la salud en otras entidades comprendidas en el ámbito de aplicación.
- Interoperar el registro nacional del personal de la salud con el registro nacional de grados y títulos de la SUNEDU.

- Gestión del Proceso de Adjudicación del Programa SERUMS 2018- II.
- Implementación de nuevo aplicativo SERUMS y Mejora del aplicativo sistema de alertas SERUMS – SAS.
- Definir el perfil de médico, enfermero y obstetra.
- Gestionar la implementación del proyecto piloto de evaluación y certificación de competencias del personal de salud y agentes comunitarios.
- Validar el documento técnico para la evaluación y certificación interna de competencias para el personal de salud.
- Validar el documento técnico de diagnóstico situacional de puestos, perfiles y funciones del personal de salud.
- Gestionar la aprobación del Decreto Legislativo N° 1154 Servicios Complementarios en Salud.
- Modernización del desarrollo de RHUS incluye: capacitación a conductores de espacios de articulación, diseño del aplicativo de desarrollo de capacidades e implementación del RENADS.
- Gestión para la oficialización del marco normativo del desarrollo de recursos humanos incluye los documentos "gestión de la capacitación", "modelo educativo", "norma general de articulación docencia-servicio".
- Fortalecer la gestión de la dirección para la conducción del sistema de recurso humanos en salud con personal especializado y equipamiento tecnológico.
- Instalación y funcionamiento de Nodos Macro regionales de gestión del desarrollo de recursos humanos.
- Formulación y Validación Social de Programas Estratégicos de Capacitación.
- Formulación de documento técnico: Bases conceptuales para el desarrollo de recursos humanos.
- Brindar asistencia técnica en metodología de estimación de necesidad y brecha de recursos humanos para los establecimientos de salud.
- Supervisar y Monitorear La Calidad De Información Registrada en el Aplicativo Informático INFORHUS Del Registro Nacional Del Personal De La Salud.
- Supervisar El Registro De Datos Relacionados A La Implementación Del Decreto Legislativo Nº 1155.
- Supervisión y monitoreo del desarrollo del programa Servicio Rural y Urbano Marginal.

Escuela de Salud Pública

- Conducir las actividades de formación y capacitación, así como otras intervenciones en el campo de la salud pública.
- Conducir el campo virtual nacional para la enseñanza - aprendizaje – investigación de la salud pública del personal en salud.
- Fortalecer el Nodo de Salud Pública para que la ENSAP se interconecte con las regiones del país, y otros países del mundo.
- Contar con documentos básicos de gestión para el funcionamiento de ENSAP.
- Establecer el modelo de respuesta a la formación y capacitación de recursos humanos en Salud Pública del país.
- Identificar brechas de formación, capacitación e investigación en salud pública e incorporarlas en el diseño de políticas y estrategias que permitan mejorarlas.
- Desarrollar competencias para la conducción y regulación del proceso de formación de recursos humanos.
- Desarrollar programas de formación capacitación a nivel macro, meso y micro gestión, para personal de salud asistencial y administrativa en diversas modalidades innovadoras de capacitación.

- Desarrollar estrategias de auto sostenimiento de la ENSAP.
- Acreditar a la ENSAP como organismo certificador de competencias de técnicos y auxiliares, competencias para la atención integral del primer nivel de atención y competencias vinculadas a la problemática de salud pública.
- Lograr el licenciamiento por SUNEDU y acreditación de programas de la Escuela Nacional de Salud Pública del Perú por SINEACE.

Inversiones

- Formulación y/o inicio de 49 Estudios de Preinversión (Perfiles) para igual número de Establecimientos de Salud, en los departamentos de: Amazonas (05), Ancash (03), Apurímac (01), Arequipa (02), Cajamarca (04), Callao (02), Ica (02), Junín (03), La Libertad (03), Lima Provincias (04), Lima Metropolitana (15), Loreto (01), Pasco (01), Puno (02) y San Martín (01).
- Elaboración de 17 Expedientes Técnicos para igual número de Establecimientos de Salud, en: Amazonas (02), Ancash (01), Apurímac (02), Cajamarca (01), Cusco (02), Huancavelica (01), La Libertad (01), Lambayeque (01), Madre de Dios (02) y Puno (04).
- Durante el año 2018 se tiene previsto ejecutar 13 Obras con sus respectivas supervisiones, para igual número de Establecimientos de Salud, en: Ancash (01), Apurímac (03), Cusco (03), Huancavelica (01), La Libertad (01), Madre de Dios (01), Puno (01), Lima (01) y Piura (01).

Recursos Estratégicos en Salud

- Abastecer de recursos estratégicos a nivel nacional para las intervenciones sanitarias priorizadas por el sector con eficiencia y eficacia.
- Adquirir los recursos estratégicos en salud y servicios relacionados para la gestión del abastecimiento, con las mejores condiciones del mercado, garantizando su accesibilidad y calidad para la población, así como la obtención de donaciones de recursos estratégicos en salud.
- Articulación de acciones con entidades nacionales o internacionales para la adquisición o gestión de donaciones de recursos estratégicos en salud para atender las necesidades previstas por los diferentes órganos y organismos públicos del Ministerio de Salud, de los Gobiernos Regionales y otras entidades del sector público, cuando corresponda.
- Apoyar técnica y normativamente las actuaciones de los conductores de los procedimientos de selección, elaborando la documentación técnica, coordinando con las diferentes Unidades de CENARES y organizando la realización de todas las actividades programadas de los procedimientos de selección, a fin de adjudicar la contrataciones dentro del marco de la Ley de Contrataciones del Estado y su Reglamento.
- Seguimiento y control administrativo para verificar el cumplimiento de las condiciones establecidas en los contratos suscritos por CENARES y la coordinación con las áreas usuarias para la adecuada ejecución de las prestaciones a favor de la Institución.
- Lograr la sostenibilidad del abastecimiento de los recursos estratégicos en salud a través del suministro centralizado.
- Contar con información en línea de los stocks de medicamentos.
- Asegurar la continuidad del servicio de transporte de recursos estratégicos de suministro centralizado, como vacunas, antirretrovirales, antituberculosos, entre otros, a nivel nacional.
- Optimizar la distribución de los recursos estratégicos a nivel nacional y de Lima Metropolitana.

- Estandarizar las especificaciones técnicas a nivel nacional para una mejor compra de estos productos de parte de las entidades del Sector Salud.

Seguro Integral de Salud

- 98% de depuración de la base de afiliados al SIS (cerca de 0.5 millón filtrados).
- Simplificación administrativa para la afiliación SIS. El procedimiento se está implementando.
- Aumentar la proporción de afiliados al SIS semicontributivo de 1 a 3% (convenio con SUNAT, Independientes sin RUC que se formalizan).
- 100% de la deuda a privados auditada y más de 50% pagada.
- Puesta en marcha del Piloto HIS- FUA unificado.
- Nuevo ROF del SIS (Proyecto de DS), creación orgánica de la oficina de Integridad Institucional.
- Plan de Integridad Institucional en Implementación.
- Publicación en el portal web de atendidos por patologías priorizadas (rendición de cuentas).
- Implementación de trazabilidad para diagnóstico y tratamiento de anemia en menores de 5 años.

Instituto Nacional de Enfermedades Neoplásicas

- Reducir la mortalidad por cáncer en las neoplasias más frecuentes (cuello uterino, mama, próstata, pulmón, estómago) en la población peruana.
- Promover la participación responsable de la sociedad organizada en el cuidado de la salud de la población, fortaleciendo acciones colaborativas preventivo promocionales en el continuo proceso salud enfermedad en materia oncológica.
- Promover la mejora de la calidad de los servicios oncológicos a nivel nacional con el desarrollo de la normatividad y la información estadística y epidemiológica.
- Impulsar el desarrollo de la investigación y la educación en materia oncológica a nivel nacional.
- Mantener y mejorar los procesos estratégicos, de soporte institucional y sistema de calidad en el INEN.
- Mejorar la implementación del sistema de gestión ante emergencias y desastres en el INEN.

Superintendencia Nacional en Salud

Objetivos Estratégicos Institucionales

- OEI.01 Mejorar el ejercicio de derechos en salud de la población.
  Orientado a promover los Derechos en Salud priorizando las poblaciones vulnerables y en estado de exclusión social, en concordancia con el principio de universalidad establecido en la Ley N° 29344 Ley Marco de Aseguramiento Universal en Salud, así como a incrementar las acciones de promoción a nivel nacional en el ejercicio de derechos en salud en poblaciones en estado de vulneración y de exclusión social.

- OEI.02 Garantizar la protección y defensa de los derechos en salud a nivel nacional.
  Orientado a proteger y defender los Derechos en Salud a nivel nacional a través de diferentes mecanismos de acción a aplicarse de manera concurrente, en el conjunto del

territorio nacional, asimismo, se orienta a dar a conocer a la población los mecanismos alternativos para la solución de controversias.

- OEI.03 Fortalecer la prevención de la vulneración de los derechos en salud a nivel nacional.
  Orientado al fortalecimiento de la prevención de la vulneración de los derechos en salud a nivel nacional ejerciendo acciones de supervisión con enfoque en riesgos, seguimiento a la prestación y gestión de salud a los administrados de alto riesgo.

- OEI.04 Modernizar la gestión institucional en SUSALUD.
  Se orienta a la consolidación de una institución sólida con capacidad de proyectar sus acciones en defensa de los Derechos en Salud, de manera eficiente y sostenible en el conjunto del territorio nacional.

- OEI.05 Desarrollar la Gestión del riesgo ante desastres en SUSALUD.
  Orientado a dar cumplimiento a la Política Nacional de Gestión del Riesgo ante Desastres, en el marco de la normativa vigente y se orienta a fomentar y mejorar la cultura de prevención y la capacidad de los trabajadores de sobreponerse e incrementar su capacidad de instrucción y recuperación ante desastres, con el fin de reducir la vulnerabilidad y desempeño laboral ante el riesgo de desastres.

EN MATERIA DE SALUD PUBLICA:

Salud Materno

- Reducir el número de muertes maternas (333 al 2018).

Inmunizaciones

- Incrementar la Cobertura de niñas protegidas con vacuna contra el VPH (200,000 niñas protegidas, 4000,000 dosis aplicadas al 2018).
- Incrementar la Cobertura de vacunación contra influenza estacional en menores de 5 años (100% de niños en el 2018).
- Incrementar la Cobertura de niños de 1 año protegidos con la vacuna contra el neumococo (100% de niños en el 2018).
- Incrementar la Cobertura de vacunación en menores de 15 meses (100% de niños en el 2018).

Tuberculosis

- Incrementar la Cobertura de detección de casos de tuberculosis (88% acumulada en el 2018).
- Disminuir el Porcentaje de abandonos a tratamiento antituberculosis TB sensible (4.5% meta anual 2018 acumulada).
- Porcentaje de abandonos a tratamientos anti tuberculosis TB Resistente (8% de metas físicas trimestral acumulada en el 2018).
- Cobertura de examen de contactos (88% acumulado en el 2018).

Metaxénicas y Zoonosis

- Casos de Dengue (<54,974 acumulado en el año 2018).
- Incidencia de casos graves de dengue (< 0.28 en el 2018).
- Casos de malaria (<44,705 en el 2018).
- Índice parasitario anual (<1.39 en el 2018).

VIH-SIDA

- Proporción de personas en tratamiento antirretroviral (TARV) (75% acumulado en el 2018).
- Cobertura de tamizaje de VIH en población de alto riesgo (70 % de meta acumulada en el 2018).

Salud por etapas de vida

- Niños/as que han recibido gotas de hierro a los 110 130 días de edad (80% de niños en el 2018).
- Niños/as de 6 a 11 meses con tamizaje de anemia en los últimos 3 meses (80% de niños en el 2018).
- Niños/as de 6 a 11 meses con anemia que inician tratamiento con gotas o jarabe de hierro (60% de niños en el 2018).
- Niños/as de 6 a 8 meses cuya madre ha participado alimentos en una sesión demostrativa de preparación de alimentos (30% de niños en el 2018).

Salud Mental

- Casos atendidos por problemas de salud mental (1, 498,980, acumulado).

Salud Ambiental E Inocuidad Alimentaria:

Objetivos Generales

- Fortalecer la Gestión Institucional y la Rectoría del Minsa en el Marco de la Modernización de la Gestión Pública.
- Fiscalizar y sancionar en materia de salud ambiental e inocuidad alimentaria a nivel nacional, a los órganos desconcentrados del Ministerio de Salud, Instituciones públicas y privadas a nivel nacional, regional y local, y personas naturales que realizan actividades que tienen impacto directo o indirecto en la salud; así como establecer las medidas de seguridad correspondientes, de acuerdo a su competencia.
- Implementar, mantener y mejorar el Sistema de Gestión Integrado de calidad y antisoborno de la DIGESA.
- Fortalecer la conducción y gestión de la Dirección General de Salud Ambiental e Inocuidad Alimentaria.
- Fortalecer la prevención y lucha contra la corrupción en la Dirección General de Salud Ambiental e Inocuidad Alimentaria.

Objetivos Específicos

- Diseñar y desarrollar sistemas de seguimiento y evaluación de planes de acción.

- Mejorar la calidad y eficiencia del gasto y la gestión de los Programas Presupuestales Fortalecer el marco normativo vigente.
- Desarrollar y optimizar la gestión por procesos, simplificación administrativa y organización institucional.
- Fortalecer la participación activa del sector en los organismos y espacios internacionales.
- Conducir las fases de instrucción y sanción del procedimiento administrativo sancionador.
- Determinar la aplicación de medidas de seguridad en los casos que corresponda, en materia de sus competencias.
- Administrar y mantener actualizado el registro de sanciones.
- Realizar la fiscalización posterior de los derechos otorgados.
- Incrementar los niveles de satisfacción de las partes interesadas.
- Abordar los riesgos de soborno en todos los procesos.
- Prevenir los daños a la salud de las personas por el consumo de alimentos industrializados, agua de consumo humano, juguetes y útiles de escritorio.
- Proponer políticas y actualizar la regulación sanitaria concordada con el proceso de descentralización en salud ambiental e inocuidad alimentaria.
- Mejorar los procesos de atención al usuario externo para responder oportunamente a sus demandas.
- Fortalecer la capacidad de los recursos de la Dirección General de Salud Ambiental e inocuidad alimentaria.
- Sensibilizar, capacitar a todos los trabajadores en la Prevención y Lucha contra la corrupción.

Medicamentos, Insumos y Drogas:

Objetivo

- Con el plan de atención a los expedientes pendientes del 01 de Setiembre al 31 de Diciembre del 2018 se planteó como objetivo la disminución progresiva de los expedientes fuera de plazo (brecha).
- Elaboración de los documentos normativos relativos a los Productos Cosméticos, ambientadores y modificatoria de la Resolución 1953.
- Prevenir el uso inadecuado de estupefacientes, psicotrópicos y precursores de uso médico.
- Garantizar la disponibilidad de estupefacientes sólo para uso médico.
- Verificar el cumplimiento de las Buenas Prácticas de Manufactura y Buenas Prácticas de Laboratorio en los laboratorios Fiscalizar y sancionar en materia de salud ambiental e inocuidad alimentaria a nivel nacional, a los órganos desconcentrados del Ministerio de Salud, Instituciones públicas y privadas a nivel nacional, regional y local, y personas naturales que realizan actividades que tienen impacto directo o indirecto en la salud; así como establecer las medidas de seguridad correspondientes, de acuerdo a su competencia.
- fabricación de productos farmacéuticos y dispositivos médicos, a nivel nacional.
- Fortalecer a los Almacenes Especializados de las GERESAs/DIRESAs/DISAs, para el cumplimiento de las Buenas Prácticas de Almacenamiento.
- Verificar el cumplimiento de las Buenas Prácticas de Almacenamiento y Buenas Prácticas de Distribución y Transporte (BPDT).

- Brindar asistencia técnica a las GERESAs/DIRESAs/DISAs/DIRIS a fin de fortalecer a los Almacenes Especializados para el cumplimiento de las Buenas Prácticas de Almacenamiento.
- Atender los expedientes pendientes de resolución de la DICER- DIGEMD, actuando conjuntamente con la OGA del MINSA para realizar una eficiente, eficaz y efectiva recaudación de los recursos por cobrar, como consecuencia de la imposición de sanciones efectuadas por la DIGEMID.

Meta

- Cumplir en el último trimestre del 2018 con el 95% de lo programado en Plan de trabajo (Ins/Reins 2011-2017: 972 exp. y Otros trámites: 1440 exp.).
- Resolver los expedientes de los Productos "Maduros" Categoría 3 (2009-2012), en 100% en el año 2018.
- Atención de expedientes de inscripción de productos farmacéuticos ingresados en el 2018 en un 100%.
- Mantener constante el 92% de laboratorios certificados en BPM para laboratorios nacionales y a nivel internacional. Meta: 160 laboratorios de 316 solicitudes. Lograr que, al término del año 2018, el 100% DIRESAs/GERESAs/DISAs y DIRIS cumplan con registrar sus actividades transferidas de control y vigilancia sanitaria en el Aplicativo Web de Regiones.
- Cumplir con el 100% de las asistencias técnicas programadas en el Plan Anual de Asistencias Técnicas Personalizadas (a un total de 11 DIRESAs/GERESAs/DISAs y DIRIS).
- Disminución al 90% de los expedientes de cambios pendientes y consultas.
- Realizar 04 intervenciones técnicas para atención, monitoreo y supervisión de operativos de fiscalización y prevención de productos farmacéuticos, dispositivos médicos y productos sanitarios - propios o conjuntos.
- Elevar proyectos normativos. 100% (12) durante el año 2018.
- No menos de 95% en la atención en plazo de las solicitudes de trámite de Productos controlados.
- Otorgar las autorizaciones sanitarias a establecimientos farmacéuticos dentro del plazo de acuerdo al procedimiento TUPA al 85%.
- Atender el 100% inspecciones en atención y seguimiento de denuncias en establecimientos farmacéuticos y no farmacéuticos.
- Cumplir el 100% el Plan de pesquisas.
- Disminución al 90% de los expedientes de cambios pendientes y consultas.
- Cumplir el Indicador de % de Certificados Oficiales de Importación y Exportación de Estupefacientes, Psicotrópicos y Precursores otorgados en el plazo establecido. (15 días).
- Atención del 100% de los expedientes pendientes a la fecha (2615 expedientes).
- Disminución de los expedientes de cambios pendientes y consultas. Meta: 90%.

Gestión de Riesgos y Defensa Nacional en Salud:

Objetivos Generales

- Lograr la reducción del riesgo de desastres en el sector salud a nivel nacional mediante la implementación de la Ley del SINAGERD, la Política de Hospitales Seguros ante desastres centrando las acciones en la resiliencia comunitaria.
- Implementar la política de seguridad y defensa nacional en el sector salud en el marco del concepto de seguridad multidimensional.

Objetivos Específicos

- Organizar la DIGERD para sus acciones durante la gestión prospectiva, correctiva y para la gestión reactiva.
- Sistematizar la gestión de la DIGERD mediante tablero de control de indicadores de vía digital acorde con la transparencia en la gestión pública.
- Sistematizar la gestión del riesgo de desastres a nivel nacional involucrando la gestión de información, monitoreo de indicadores de planes relacionados a la GRD para un análisis y toma de decisiones eficiente.
- Gestionar la información relacionada a contingencias, emergencias masivas y desastres en forma oportuna mediante informes elaborados y validados por el COE salud.
- Elaborar Planes del sector salud de GRD multipeligro alineado al PLANAGERD y la Política de Hospitales Seguros ante desastres.
- Efectuar intervenciones operativas y de coordinación médica en contingencias, emergencias masivas y desastres en forma oportuna.
- Implementar la política de seguridad y defensa nacional en el marco de ejercer la soberanía en las fronteras y zonas de difícil acceso a los servicios de salud.
- Monitorear el plan de seguridad ciudadana y barrio seguro en el marco de acciones intersectoriales.
- Supervisar la implementación de la política nacional de GRD en las regiones en relación a la correspondencia meta física y meta presupuestal del PP068.

Meta

- ROF Actualizado con las funciones de las direcciones ejecutivas de la DIGERD.
- Tablero de control digital de Grupos Relacionados por el Diagnóstico (GRD) en salud de MINSA operativo y actualizado.
- Número de contingencias, emergencias masivas o desastres reportados adecuadamente en menos de dos (2) horas del evento por SIREE.
- Número de contingencias, emergencias masivas o desastres registrados por COE salud.

Donaciones, Trasplante y Banco de Sangre:

Objetivo

- Promover en la comunidad el sentimiento de solidaridad en pro de la donación de órganos y tejidos.
- Generar y Fortalecer la participación activa para promover el sentimiento solidario hacia la donación voluntaria de órganos, tejidos y sangre.

Meta

- La tasa de donación de sangre es de 12/1000 habitantes, en números absolutos: 374,849 donantes de 31´237,385 habitantes.
- Donación voluntaria de sangre 12% (44,982 donantes voluntarios de sangre) de 374,849 donantes de sangre total.
- Desarrollo de 6 redes de Centros de Hemoterapia y Bancos de Sangre a nivel nacional.

Centro Nacional de Epidemiologia, Prevención y Control de Enfermedades:

Objetivos

- Coordinar las acciones de Vigilancia Epidemiológica en Salud Pública y de Control de brotes epidémicos y otras emergencias sanitarias, con los órganos competentes del Ministerio de Salud y con los Gobiernos Regionales.
- Desarrollar y conducir la Sala Situacional para el Análisis de Situación de Salud, así como promover y desarrollar investigaciones epidemiológicas aplicadas a generar evidencias en Salud Pública, en coordinación con los actores involucrados.
- Promover y desarrollar la capacitación en servicio y entrenamiento especializado en epidemiología de los recursos humanos del sector, en materia de sus competencias
- Procesar, analizar y difundir permanentemente información sobre la situación epidemiológica y los determinantes de las enfermedades y otros eventos sujetos a Vigilancia Epidemiológica en Salud Pública en el país.

Metas

- Desarrollo y conducción del Sistema Nacional de Vigilancia Epidemiológica, la cual cuenta con una red de 8,791 establecimientos de salud designados como unidades notificadoras, quienes son las responsables de la notificación oportuna de casos de 116 enfermedades y daños sujetos a vigilancia.
- Coordinación y comunicación permanente con la Red descentralizada de Oficinas y/o Direcciones de Epidemiología a nivel nacional, (RENACE) las que realizan el análisis permanente y monitoreo de la situación de epidemiológica de cada región.
- Publicación semanal de boletines epidemiológicos y de salas de situación físicas y virtuales a nivel nacional y en cada DIRESA o GERESA del país como "output" del sistema. Lo que permite proveer a las autoridades de salud del nivel nacional y regional información para la toma de decisiones.
- Alianzas estratégicas con otros organismos nacionales e internacionales para el trabajo conjunto como son: la Organización Panamericana de la Salud, Organización Mundial de la Salud, Centro de Prevención y Control de Enfermedades de Atlanta entre otros y nacionales como el Servicio Nacional de Sanidad Agraria (SENASA) del Ministerio de Agricultura, el Instituto de la Marina de los Estados Unidos (NAMRU), el Ministerio de Educación. Ministerio de Producción entre otros.
- En el marco de las alianzas estratégicas para el fortalecimiento de la vigilancia epidemiológica se recibe información semanal del Servicio Nacional de Sanidad Animal (SENASA) del Ministerio de Agricultura, comunicación de alertas y notificación de epizootias desde enero del 2018.
- Reuniones presenciales y virtuales para asistencia técnica y difusión de información actualizada sobre la situación de los principales eventos de importancia en salud pública.
- Punto focal para el Reglamento Sanitario Internacional RSI (2005) de la Organización Mundial de la Salud.
- Secretaria Técnica del Comité de Emergencias Sanitarias en el marco de la aplicación del DL 1156.
- Desarrollo del Programa de Entrenamiento en Epidemiología de Campo, como parte de la Red Mundial de Programas de Epidemiología de Campo y Salud Pública (TEPHINET).

Instituto Nacional de Salud:

- Coordinar y proponer los lineamientos de política de capacitación a nivel institucional de los recursos humanos del INS.

- Proponer e impartir directivas a nivel institucional para la planificación, implementación y evaluación de rotaciones, pasantías, prácticas pre-profesionales y otras modalidades de capacitación dirigidas a personal extra-institucional.
- Fortalecimiento de la Red Nacional de Laboratorios en Salud Pública incluyendo los aspectos normativos y técnicos.
- Implementación de técnicas moleculares y técnicas de diagnóstico rápido para estudios microbiológicos y bioquímicos en alimentos.
- Implementación de actividades colaborativas para el Plan Unidos Contra la Anemia.
- Desarrollar un Plan integrado de investigaciones para el control de anemia en el Perú.
- Diseñar e implementar un observatorio y un sistema de vigilancia alimentario nutricional.
- Repotenciamiento de las capacidades del INS para la producción de biológicos y kits de diagnóstico para enfermedades infecciosas desatendidas.
- Ampliar la red de control de calidad con laboratorios especializados y a nivel local con técnicas de tamizaje. Coordinación con DIGEMID para definir requerimientos futuros en cuanto a control de calidad de medicamentos, biosimilares y productos biológicos, tanto en investigación como control de calidad.
- Definir un protocolo de actuación para la prevención y control de conflictos sociales derivados de la minería en coordinación con el MINSA y entidades competentes (Ministerio de Ambiente, Gobiernos regionales y locales, etc.).
- Desarrollo de proyectos de investigación en prioridades nacionales que afectan a población indígena. Meta: elaborar proyectos de investigación en población migrante con problemas de tuberculosis en la mancomunidad de los andes.
- Mejorar las capacidades y competencias del personal de los servicios de salud en la interculturalidad en salud, a través de la formación de facilitadores en salud intercultural.
- Mejorar el registro de la pertenencia étnica en los registros de los servicios de salud (HIS). El problema es que en el Perú no disponemos de perfiles de morbilidad o mortalidad por grupos étnicos, porque no hay un registro correcto de la pertenencia étnica.
- Revisar los avances y lo pendiente sobre la medicina tradicional, especialmente en Bolivia y Perú, así como conocer la relación de la Salud Mental y la medicina tradicional.
- Elaborar y validar la Primera Fitofarmacopea Peruana, que es el documento técnico que proporciona información de las plantas medicinales que se utilizan en el Perú, cuyo propósito principal es contribuir a promover la salud de la población, estableciendo parámetros para la elaboración de fármacos a partir de las drogas vegetales y garantizar su calidad.

EN MATERIA DE SISTEMAS ADMINISTRATIVOS:

Administración:

La Oficina General de Administración (OGA) tiene 7 funciones, las cuales se encuentran articuladas con la finalidad de alcanzar un objetivo estratégico, el cual es el siguiente:

Objetivo

- Fortalecer la gestión institucional y la rectoría del MINSA en el marco de la modernización de la Gestión Pública.

Metas

- Dirección, supervisión y monitoreo de los sistemas administrativos.

- Conducir los sistemas de abastecimiento, contabilidad, tesorería y cobranzas.
- Supervisar la aplicación de normas y cumplimiento de la información financiera y presupuestaria de las UE del MINSA.
- Monitorear la aplicación de las normas y procedimientos del sistema de tesorería.
- Implementación y seguimiento de recomendaciones de auditoría.
- Elaborar e implementar normas y procedimientos del sistema administrativo.
- Proponer normas y procedimientos del sistema de contabilidad.
- Elaborar e implementar lineamientos, procedimientos y estrategias para la cobranza y ejecución coactiva.
- Elaborar la información financiera y presupuestaria del pliego 011 MINSA y de la UE 001 Administración Central.
- Contabilización de registros administrativos de ingresos y gastos de la UE 001 Administración Central.
- Conciliación de transferencias corrientes y de capital otorgados a otras unidades ejecutoras.
- Elaborar resoluciones para el cambio de registro de firmas de cuentas corrientes de las unidades ejecutoras.
- Efectuar arqueos de caja, títulos y valores de la Sede Central, DIGEMID, DIGESA, DGIEM y Procuraduría Pública.
- Efectuar conciliación de cuentas de enlace del Pliego 011 MINSA con la DNTP del MEF.
- Conciliaciones bancarias de cuentas corrientes.
- Administración y Control de Caja Chica.
- Realizar las actividades para la obtención del cuadro de necesidades de bienes, servicios y obras y PAC del MINSA.
- Realizar procedimientos de selección para la contratación de bienes, servicios y obras requeridos.
- Realizar la nacionalización de los bienes importados provenientes de contrataciones y/o donaciones.
- Gestionar la administración de los bienes muebles e inmuebles del MINSA.
- Realizar los procedimientos de recepción, almacenamiento, conservación y distribución de los bienes del Almacén.
- Efectuar el mantenimiento y servicios generales en las instalaciones del Ministerio de Salud.
- Realizar actividades para monitorear y supervisar la seguridad interna y externa de la Sede Central y demás locales del MINSA.
- Programación, ejecución y evaluación presupuestaria de la UE 001 Administración Central.
- Elaborar informe de liquidación financiera y actividades de cierre de proyectos de inversión.
- Captación de ingresos del nivel central, DIGESA, DIGEMID.
- Pago de haberes, pensiones, bienes, servicios y otras obligaciones.
- Ejecución de los procesos técnicos de recaudación y gestión de cobranzas.
- Informar las deudas no tributarias para castigo contable y/o regularización contable.

Recursos Humanos

- Fortalecer la Implementación de la Reforma del Servicio Civil.
- Desarrollar y aplicar iniciativas de mejora en los procesos que conforman el Sistema de Gestión de Recursos Humanos del MINSA.

Tecnologías de la Información

- Se ha elaborado un proyecto de documento normativo denominado: Documento Técnico: Estrategia de gobierno digital del sector salud 2019 -2022 cuyo objetivo es establecer una estrategia común que soporte los objetivos de la política nacional de salud para todos los actores del sector en materia de gobierno digital.
- Se ha establecido comunicación con stakeholders del sector para incluirlos, en el marco del Gobierno Digital y su objetivo de transformación digital.
- Se ha establecido un equipo de trabajo con el SIS para la eliminación de la hoja FUA en papel y se llevaron a cabo múltiples videoconferencias con 9 DIRESAs en el planteamiento de la Estrategia de Gobierno Digital del Sector Salud
- se realizó la primera Jornada de Salud Digital, que tuvo un gran impacto, asistencia masiva y actividades para incluir remotamente como transmisión por streaming, publicación de posts vía twitter y grupo whatsup para compilar las preguntas del público que no pudieron asistir al evento. Hubo poco más de 1500 vistas del streaming durante el primer día.
- Se trataron temas sobre la implementación de la Historia Clínica Electrónica, a través del proyecto eQhali, con la simplificación del registro de datos para agilizar las atenciones en los establecimientos de salud del país, los avances de la Red Nacional de Telesalud.
- Se han realizado acciones en el área de seguridad de la información, hoy denominada Seguridad Digital, para incluir el concepto mayor de ciberseguridad, de modo que la transformación digital del MINSA se realice en un marco seguro para los datos institucionales y de la población.
- Con la Inversión del BM-BID se mejorará y ampliará del Sistema Único de Información en Salud, que incluye los sistemas de información nacionales, la construcción e implementación de tres datas centers a nivel nacional (Lima, Huancavelica y La Libertad) y los componentes de gestión de cambio para el personal de salud y la población beneficiaria.

Comunicaciones

Objetivo

- Adecuada ejecución de las metas físicas y financieras del Plan Operativo Institucional.

Metas

Las principales metas establecidas para el año 2018 fueron las siguientes:

Campaña	Unidad Medida	Meta 2018
Campaña de Prevención de La Anemia	Persona Informada	4,700,000
Campaña de Promoción de la Vacunación	Persona Informada	4,700,000
Campaña de Prevención y Control del VIH Sida	Persona Informada	7,000,000
Campaña De Prevención De La Tuberculosis	Persona Informada	7,000,000
Campaña De Prevención Y Control Del Dengue, Chikungunya Y Zika	Persona Capacitada	3,000,000
Campaña Para La Prevención Y Control De La Malaria	Persona Capacitada	3,000,000
Campaña Promoción De La Salud Mental	Persona Informada	2,500,000

Para el cumplimiento de sus funciones, las oficinas de la OGPPM, han establecido las siguientes estrategias:

En materia de Presupuesto

- Sectoristas asignados a las unidades ejecutoras de Lima Metropolitana, 25 Gobiernos Regionales y OPs del Sector.
- Comunicación permanente de la Oficina de Presupuesto a fin de realizar las coordinaciones necesarias a fin de lograr el cumplimiento de las metas institucionales del Pliego 011 MINSA y de su Sector.

En materia de Planeamiento y Estudios Económicos

- Conformación de la Comisión de Planeamiento Estratégico y reuniones de revisión y actualización del PEI del Ministerio de Salud, con todos los Órganos MINSA.
- Sistematización de documentos de política, de leyes y normas técnicas, y documentos similares, compartidos por las direcciones de línea del MINSA.
- Conformación de grupos de trabajo para la formulación de dos políticas de salud;
- Alineamiento del planeamiento operativo del MINSA al SICEPLAN de CEPLAN.
- Reuniones de inducción con CEPLAN y la Unidades Ejecutoras del Pliego MINSA.
- Asignación de sectoristas para las diferentes Unidades Ejecutoras que personalice la atención y asistencia técnica.
- Asistencia técnica a los Pliegos regionales en el proceso de programación multianual mediante teleconferencias.
- Reuniones de coordinación y asistencia técnica a los equipos responsables de cumplir e informar sobre los compromisos de mejora de desempeño y ejecución presupuestal (EDEPS).
- Articulación con la Dirección de Calidad del Gasto y los Responsables Técnicos de los programas presupuestales para la actualización del modelo operacional de los programas presupuestales.
- Capacitar al equipo de Cuentas, para formar capacidades en la elaboración de las Cuentas de Salud con la metodología SHA 2011
- Continuar con el apoyo técnico de la OPS/OMS a través de reuniones de trabajos presenciales y virtuales con el equipo de cuentas del MINSA.

En materia de Programación Multianual de Inversiones

- Articulación y Facilitación de las Inversiones: articulación con los órganos y unidades ejecutoras del MINSA, así como con el MEF, ProInversión, Gobiernos Regionales, entre otros. Además, atender los requerimientos de las inversiones privadas (Obras por Impuestos y las Asociaciones Público Privadas) y brindar asistencia técnica respectiva.
- Seguimiento y Monitoreo para actualizar las ayudas memorias de las 25 regiones asignadas.
- Se organizó el listado de las inversiones del año 2018 con las fechas probable de culminación de obra. Se encarga de atender los requerimientos para el Plan VRAEM y de las mesas de diálogo priorizadas por la alta dirección.
- Programación y Análisis Económico: realiza la Programación Multianual de las Inversiones del pliego, registro de las incorporaciones según lo establecido en el Invierte.pe; seguimiento de la ejecución presupuestal de las inversiones y brinda asistencia técnica correspondiente.

- Planeamiento y Normatividad: elaboración de normas, lineamientos y pautas para la gestión de las inversiones en salud; brindar asistencia técnica a nivel nacional en las reuniones de los CRIIS.

En materia de Organización y Modernización

- Liderazgo en la implementación de la Política de Modernización en el Ministerio de Salud.
- Priorizando las necesidades según temáticas, y estableciendo metodologías y herramientas adecuadas para su desarrollo de acuerdo al marco legal aplicable.
- Promover que los procedimientos administrativos cumplan los principios de legalidad, necesidad, proporcionalidad y efectividad en el marco del Análisis de Calidad Regulatoria - ACR.
- Promover modelos organizacionales con enfoque a procesos y que representen la razón de ser de cada órgano desconcentrado.
- Promover la gestión basada en resultados con enfoque a procesos.
- Diseño de lineamientos para implementar la gestión del conocimiento que cuenten con sistemas de información adecuados para su implementación.
- Diseño de metodologías de trabajo y herramientas adecuadas para su formulación.
- Realizar el análisis de racionalidad de acuerdo a los procesos identificados.
- Generar espacios concertados para consensuar y articular temas vinculantes al sector.
- Establecer temáticas que permitan dar respuesta u opinión técnica según cada caso.
- Desarrollar reuniones de trabajo, talleres de trabajo, Focus Grup, análisis de expertos, lluvia de ideas y otros según sea el caso, con los representantes de las unidades de organización del MINSA y sus órganos desconcentrados.

Asesoría Jurídica

De acuerdo al Plan Operativo Institucional de la Oficina General de Asesoría Jurídica para el año 2018, y en el marco de nuestras funciones establecidas en el artículo 37 del Reglamento de Organización y Funciones – ROF vigente, tenemos lo siguiente:

- Elaboración de documentos como informes, oficios, notas informativas, memorandum, elaboración de documentos en el desarrollo de la gestión juridico – administrativa: Documentos 3,400.
- Emitir opiniones legales en materia de derecho sanitario y asuntos jurídicos administrativos, contrataciones del Estado. Número de normas: 1650.
- Conformación de comisiones y grupos de trabajo Informes: 160.
- Análisis y emisión de opinión respecto a los puntos de agenda para el Consejo de Ministros y la Comisión de Coordinación Viceministerial (CCV) Informes de opinión técnica: 700.

Ordenar el acervo legal y documentario para ser enviado al archivo central: Informe 1.

Cooperación Técnica Internacional

Objetivo

- Asunción de Presidencia Protempore y Elección de nuevo Secretario Ejecutivo ORAS CONHU.
- Participar en la reunión anual OMS y OPS, encuentro de Alto Nivel TBC y VIH, organizado por Naciones Unidas.
- Participar en reunión del Grupo de Salud de la OECD, ONGs y ENIEX.

- Realizar la Mesa Técnica de Cooperación Internacional y realizar la Mesa Técnica de Donaciones.
- Suscribir Acuerdos/Convenios en Frontera en los encuentros presidenciales y gabinetes binacionales.
- Presentar la Evaluación de Resultados de la cooperación técnica en las modalidades de viajes y participación de eventos internacionales.
- Presentar ante los gabinetes binacionales y las diversas Direcciones Generales del MINSA el logro de compromisos.
- Buscar Donaciones según prioridades de gestión.

Meta

- Atender las actividades sanitarias al 100% .
- Atender Adscripción de Expertos al 100% de los solicitado.
- Emitir opiniones al 100% de los requerido.

Gestión Descentralizada

Objetivos

- Concertar acuerdos entre el MINSA y las 25 DIRESAS para la implementación de tres lineamientos de política en salud: Disminuir la Anemia en niños menores de 36 meses; Implementar las Redes IntegradaS; Modernizar del Seguro Integral de Salud.
- Mejorar los espacios intergubernamentales directo entre el poder Ejecutivo y los Gobiernos Regionales y Locales, con la finalidad de acelerar los acuerdos de inversión pública y salud pública, como un mecanismo paralelo a lo establecido en el proceso de descentralización.
- Contribuir a la paz social y gobernabilidad a través del cumplimiento de los compromisos asumidos por el Sector con la participación en mesas de diálogo de carácter multisectorial convocados por la PCM. Prevención oportuna y atención de conflictos sociales que permitan la continuidad de la atención en los servicios de salud y el desarrollo de los objetivos del Sector.

Metas

- Lograr el 80 % de avance en el cumplimiento de los acuerdos asumidos en la CIGS.
- Lograr el 90 % de avance en el cumplimiento de los compromisos GORE Ejecutivo.
- Lograr el 80 % de avance en el cumplimiento de los compromisos asumidos en los espacios de diálogo.

4.4. RESULTADO OBTENIDOS AL FINAL DE LA GESTIÓN

EN MATERIA DE PRESTACIONES Y ASEGURAMIENTO EN SALUD:

Prestaciones y Aseguramiento en Salud

- Definición del nuevo modelo de Redes Integradas de Salud – RIS.
- Proyecto de NTS de Garantía de la Continuidad de Atención de Salud con base en Referencia y Contrarreferencia y enfoque de RIS, Proyecto de Cartera de Servicios de Salud con enfoque de RIS y Proyecto de Reglamento de Intercambio Prestacional en Salud.
- Proyecto de Resolución Ministerial que determina el proceso de cobertura con tecnologías de alto costo que requieran los asegurados SIS y la constitución de una

Comisión que evalúe y determine el flujo de las ETS para la cobertura por el SIS, Proyecto de norma que constituye la Comisión.

- Multisectorial temporal que formular la propuesta para la actualización del PEAS.
- Propuesta de Reglamento del D.L. N° 1346 que regula la vulnerabilidad en el marco del AUS.
- Propuesta de norma que regula el proceso de monitoreo y evaluación del Seguro Integral de Salud, Proyecto de norma que actualiza la metodología de costeo estándar, Proyecto de norma que actualiza los lineamientos de política tarifaria de los servicios de salud y Proyecto de norma que regula la implementación y cumplimiento de las garantías explícitas.
- 36 asistencias Técnicas a Hospitales en Regiones del País, y 31 actividades de monitoreo realizadas para verificación del cumplimiento de acuerdos y compromisos de trabajo.
- 998 profesionales de salud capacitados "Categorización de Establecimientos de Salud" a través de ENSAP, de ellos 60 son facilitadores Regionales y 16 facilitadores de nivel nacional.
- 1680 asistencias Sociales a casos que requirieron atención por Referencia Contrarreferencia.
- 06 ámbitos priorizados para Implementar Redes Integradas de Salud con Diagnóstico de Línea de Base de Desarrollo de la Red Asistencial Existente.
- Delimitación de la Primera Red Integrada de Salud en la Provincia de Alto Amazonas en Loreto con Diagnóstico de Demanda – Oferta y definición de Unidades Territoriales de Salud mediante GEORIS.
- Creación del GEORIS (Sistema de Información Geo Espacial de las Redes Integradas de Salud)
- Nueve (09) asistencias técnicas en el marco de la Ley de "Cogestión y Participación Ciudadana".
- Establecimientos de Salud del Primer Nivel de Atención del Ministerio de Salud y las Regiones" Arequipa, Tacna, Madre de Dios, Tumbes, Cajamarca, Huánuco, Lambayeque.
- 4423 (56.4%) establecimientos de salud del primer nivel de atención de 7842, correspondiente a las 25 regiones y 4 DIRIS de Lima Metropolitana, han levantado información de cartera de atención a través del aplicativo informático de apoyo "Gestión de la Cartera de Atención de Salud".

Telesalud, Referencias y Urgencias:

- Interconexión de las 25 regiones a la Red Nacional de Telesalud.
- 1003 establecimientos integrados a la Red Nacional de Telesalud.
- 2391 Teleconsultas.
- 8941 Telemamografías.
- 710 Telecapacitaciones.
- 09 Tele IEC.
- Fortalecimiento de la Central de Regulación de Urgencias y Emergencias, interoperando con la Central 113 INFOSALUD para derivación de llamadas que no sea de emergencia o urgencia.
- Implementación de tele gestión y teleconsulta de emergencia en los casos de referencias de urgencias y emergencias a nivel nacional.
- Transporte asistido Aeromédico de 65 pacientes en situación de emergencia a nivel Nacional en convenio MINSA – FAP.

- Participación en la prevención y respuesta ante emergencias y desastres, elaborando Planes de Contingencia articulados: VIII Cumbre de las Américas, competencias DAKAR; plan de Fiestas Fin de Año, plan de lluvias, integración para los próximos Juegos Panamericanos y Parapanamericanos 2019.
- En SAMU se logró capacitar a 1200 profesionales, 485,320 Atenciones telefónicas, 84,231 Regulaciones Telefónicas de Urgencias y Emergencias, 42,114 envíos de ambulancias a situaciones de urgencias y emergencias.

Operaciones en Salud:

- Conformación de las RIS PILOTOS para Lima Metropolitana: RIS Villa el Salvador y RIS Comas.
- Reunión de la Mesa de Gobernanza de Villa el Salvador, para presentación de la problemática y desarrollo de actividades vinculantes en el marco de los Determinantes Sociales de la Salud, conducentes a mejorar la salud en la población, en esta reunión el tema principal fue el control de la anemia.
- Capacitación a 75 Gestores RIS de Villa el Salvador y de Comas, conformación de equipos de gestión y delimitación territorial (curso ENSAP "Curso Gestores de RIS" en RIS Villa el Salvador y en RIS Comas).
- Taller de Medición de Línea de Base en Churcampa-Huancavelica, Tarapoto-San Martín, Yurimaguas quedando pendiente La Libertad (Trujillo).
- Se aprobó la Declaratoria de Emergencia Sanitaria y su ampliación en 198 EESS del primer nivel de atención de Lima Metropolitana.
- Aprobación del Documento Técnico "Lineamientos para la implementación de las acciones vinculadas a la Emergencia Sanitaria declarada por Decreto Supremo N° 019-2018-SA", que incluye como Anexo al Modelo de Términos de Referencia de los Servicios de Mantenimiento a ser contratados por cada una de las DIRIS implicadas (Resolución Ministerial N° 793-2018/MINSA).
- Aprobación de 178 Términos de Referencia para el mismo número de Establecimientos de Salud en las cuatro (04) DIRIS por los equipos técnicos de la Dirección de Infraestructura y Mantenimiento.
- Se ha obtenido la viabilidad para los Componentes 3, 4 y 5 por parte del Ministerio de Economía y Finanzas como parte de la Formulación del Programa de Inversiones MINSA – BID/BM, para la Transformación de las Redes de Salud.
- Se concluyó con el proceso de evaluación del cumplimiento de los Convenios de Gestión 2017 en el marco del Decreto Legislativo 1153, quedando pendiente para el último trimestre del 2018 la entrega del beneficio económico a quienes alcanzaron las metas.
- Se realizó la evaluación del primer tramo del Convenio MIDIS-MEF-MINSA en el marco del Fondo al Estímulo por Desempeño, que se realiza por primera vez a nivel de Lima Metropolitana.
- Seguimiento, monitoreo y asistencia técnica correspondiente para el cumplimiento de los ID, MI y CM de los servicios brindados en las Instituciones en el marco de Convenios de Gestión (para percibir la entrega económica anual según Art. 15° del D.L. 1153).
- Promulgación del Decreto Supremo N° 022-2018-SA que establece el marco legal para la definición de las metas institucionales, indicadores de desempeño y compromisos de mejora de los servicios de salud a cumplir por el personal de la salud para recibir la entrega económica anual correspondiente al año 2018.
- Incremento del nivel de disponibilidad de stock de Productos farmacéuticos Aceptable (2 a 6 meses), de 51% a más del 80% en todo Lima Metropolitana.

- Aprobación del Plan Nacional 2018 de Equipamiento por Reposición RM N° 199-2018/MINSA.
- Asistencia técnica al 100% de los gobiernos regionales y Lima Metropolitana para la formulación del Plan de Mantenimiento 2018.

Personal de Salud:

- Incremento en la escala salarial para los profesionales de salud desde enero 2019.
- Decreto Supremo Nº 015-2018-SA que aprueba el Reglamento del Decreto Legislativo Nº 1153, que regula la Política Integral de Compensaciones y Entregas Económicas del Personal de la Salud al Servicio del Estado.
- Aprobación del Documento Técnico "Plan Nacional de Formación Profesional y Desarrollo de Capacidades de los Recursos Humanos en Salud 2018 -2021 (PLANDES BICENTENARIO) mediante Resolución Ministerial N.º 1337-2018/ MINSA.
- Aprobación del Documento Técnico "Lineamientos de Política de los Recursos Humanos en Salud 2018-2030 mediante Resolución Ministerial Nº 1357-2018/MINSA.
- Pre-publicación Resolución Ministerial N° 1302-2018/MINSA del proyecto de Reglamento del Servicio de Guardia y su proyecto de Exposición de Motivos, así como el proyecto de Decreto Supremo que lo aprobaría, en el portal institucional del Ministerio de Salud.
- Decreto Supremo Nº 313-2018-EF y Resolución Secretarial Nº 205-2018/MINSA que autoriza transferencia de partidas presupuestales a los gobiernos regionales y al pliego MINSA para el pago de Bonificación Extraordinaria Para El Personal Administrativo Profesional, Técnico Y Auxiliar Del Ministerio De Salud, Sus Organismos Públicos Adscritos Y Las Unidades Ejecutoras De Salud De Los Gobiernos Regionales, Comprendidos Dentro De Los Alcances Del Régimen Laboral Del Decreto Legislativo N° 276.

Escuela de Salud Pública:

- Durante el año 2018 se han emitido 39 resoluciones directorales para cumplir con los requisitos académicos y administrativos de la ENSAP.
- En el año 2018 fueron programados 17 cursos, los que se incrementaron a 21; a la fecha han culminado 11 cursos virtuales y 2 de modalidad presencial (curso de Redes Integrales de Salud en Villa el Salvador y Comas), y a la fecha 08 cursos virtuales adicionales se encuentran en diferentes etapas de desarrollo, sobrepasando la programación realizada. Para el desarrollo de los cursos auto-formativos virtuales, se ha logrado una buena coordinación con la Sanidad de las Fuerzas Armadas e INPE para la formación de sus recursos humanos en salud.
- El número total de inscritos a nivel nacional, en todos los cursos desarrollados durante el 2018, fue de 126 834, considerados. Un total de 100 578 fueron considerados aptos, aprobados 34 267, desaprobados 7 473 y no se presentaron al curso 58 838 inscritos. El análisis de estas cifras permitirá sugerir estrategias de intervención para mejorar la capacidad de respuesta de los participantes en el curso.
- El año 2019 deben ser desarrollados 35 cursos autos formativos virtuales, semipresenciales y pasantías. Entre los que mencionamos el PROFAM, Curso formador de formadores, PREEC Intermedio, Aseguramiento Universal en Salud, diferentes pasantías como de enfermedades transmisibles, crónicas y maternas perinatales. Así también cursos semipresenciales de TBC, Neumonía, Inmunizaciones, Salud Ocular, Diabetes entre otros.

- A la fecha se han contratado 9 profesionales CAS que ocupan los cargos estratégicos de la ENSAP, logrando de esta manera la independencia de ENSAP de la DIGEP. Así mismo contamos con tres vacantes CAS en proceso de contratación.
- Se tiene proyectado la contratación de profesionales como terceros que cubrirán diferentes funciones para la reactivación de la ENSAP.
- La comisión responsable del proceso de convalidación creado por la DIGEP para apoyar a la ENSAP mientras logrará contar con personal de planta para esta tarea, ha convalidado 417 expedientes evaluados durante todo el año 2018, de los cuales 86 han sido convalidados, 288 no convalidan y 43 han sido observados, quedando pendientes de evaluación alrededor de 655 expedientes. La contratación de personal CAS para la ENSAP ha permitido prescindir de dicha comisión y ha conformado su propia comisión de Convalidación, el cual ha sido formado por RD Nº 038-2018-ENSAP/MINSA del 14 de diciembre 2018.
- Se ha recibido una donación de la Cooperación Belga consistente en mobiliario, equipo de comunicación y equipos de tecnología de informática (computadoras, servidores).
- ENSAP ha logrado que el presupuesto anual asignado a la ENSAP para el 2018 de 687,753 soles, se incremente a 9'989,525 soles para el ejercicio de las funciones del 2019 en las áreas de formación y capacitación, investigación y administración.
- ENSAP viene coordinando con BIREME de la OPS y la Biblioteca del MINSA para la implementación de una plataforma virtual de utilidad y apoyo a las actividades de atención primaria por los recursos humanos del primer nivel de atención. Actualmente se utiliza la Plataforma de la OPS para el desarrollo del Curso Virtual de PROFAM de la ENSAP. Así mismo se está coordinando la asesoría técnica de la OPS y el uso de su plataforma virtual para la ejecución de la priorización de líneas de Investigación en salud pública desde la perspectiva de la ENSAP.
- La ENSAP y la OPS Perú en el marco del Programa de Líderes en Salud Internacional Edmundo Granda Ugalde 2018, están trabajando para el fortalecimiento de capacidades y competencias del Recurso Humano del Sector Salud a través de un proyecto denominado "Centros y Escuelas de Excelencia de los Institutos Nacionales de Salud del Perú y su contribución al fortalecimiento de Recursos Humanos a Nivel Global" con el objetivo de identificar el estado actual de los Centros y Escuelas de Excelencia de los Institutos Nacionales de Salud del Perú para el fortalecimiento del recurso humano en salud.
- Permanentes coordinaciones con autoridades de SUNEDU en aspectos relacionados con el Licenciamiento de la ENSAP y la certificación de sus programas académicos.
- En coordinación con la OGPPM trabajando a la fecha el Manual de Operaciones y Procedimientos de la ENSAP dentro del organigrama del MINSA, de conformidad con los lineamientos de organización del estado del DS 054-2018-PCM; y el 131-2018-PCM.

Inversiones:

- Viabilización de 10 proyectos de inversión pública. Sumado a ello, como parte del Proyecto "Transformación de Redes Integradas de Salud – RIS", se viabilizaron 3 componentes del Programa y la creación del mismo Programa, a ser financiadas por el Banco Mundial (BM) y el Banco Interamericano de Desarrollo (BID) y cuyo monto de inversión total asciende a S/ 1,056,963,497.11, el mismo que busca un "Adecuado acceso de la población a servicios de salud oportunos, eficientes y de calidad en el primer nivel de atención, en función sus necesidades".
- Convocatoria del procedimiento de selección denominado "Servicio de Consultoría de Obra para la Formulación del Estudio de Preinversión a nivel de Perfil y la elaboración

del Expediente Técnico de obra y equipamiento del proyecto de inversión" para el "Mejoramiento del Servicio de Emergencia del Hospital Nacional Arzobispo Loayza".

- Culminación de 07 expedientes técnicos, cuyo monto de inversión total supera los 600 millones de soles.
- Se ha continuado con la gestión de ejecución y supervisión de cinco obras (Obra Putina, Pacasmayo, Challhuahuacho, Quillabamba, Haquira, Paucarbamba, Machupicchu)
- En el marco de la reconstrucción con cambios, se culminó con 15 Estudios de Preinversión, en las regiones: Ancash (08 intervenciones), Cajamarca (01 intervención), Ica (01 intervención) y Piura (05 intervenciones) y se realizaron 16 Estudios de Ingeniería Básica, en 03 regiones: Piura (05 intervenciones), La Libertad (06 Intervenciones) y Lambayeque (04 intervenciones). Asimismo, se elaboraron 11 expedientes técnicos, para las regiones de Piura (02 intervenciones), Ancash (06 intervenciones), Lambayeque (01 intervención) y Tumbes (02 intervenciones).
- Se ha recibido financiamiento por un monto superior a los 54 millones de soles para la ejecución de proyectos, cuyos recursos son provenientes del FONDES (Fondo para intervenciones ante la ocurrencia de desastres naturales).
- Suscripción de 4 contratos para la elaboración de expedientes técnicos de Hospitales (Caraz, Yugany, Chulucanas y Pomabamba), siendo la supervisión efectuada por el mismo personal del PRONIS.

Recursos Estratégicos de Salud

- Se implementó la Oficina del Órgano de Control Institucional del CENARES, otorgando todo el equipamiento, mobiliario, recurso humano y otros, el mismo que viene realizando diversos servicios de control y servicios relacionados.
- Se gestionó la autorización para transferencia financiera a favor de los organismos cooperantes internacionales para la adquisición de vacunas, antirretrovirales, planificación familiar, productos para enfermedades metaxénicas, entre otros) para el abastecimiento del año 2019, por el monto de S/ 503,512,665 Millones
- Se habilitaron 34 puntos de acopio en Instituciones Educativas para la distribución de Micronutrientes en los 26 distritos de Lima Metropolitana y Callao.
- Se efectuaron compras corporativas para el Abastecimiento del Año 2018 – 2019, de productos farmacéuticos, cuya propuesta de 408 ítems han sido adjudicados 333 ítems. Respecto a dispositivos médicos De los 97 ítems se han adjudicado 82 ítems (09 de ellos en segunda convocatoria) y 13 ítems en proceso de compra. A la fecha se han adjudicado 97.7 millones de soles y se ha obtenido un ahorro de 7.7 millones de soles.
- Adquisición a Proveedores no Domiciliados en el País (Compras a través de Cooperantes Internacionales), logrando un ahorro de S/ 63,210,874.81 MILLONES.
- Actualmente, se cuenta con información diaria de stock de productos en los 158 almacenes especializados del ámbito nacional, con un promedio de 95% de cumplimiento de envío de información. Esta información se encuentra publicada en el portal web del CENARES.
- Implementación del sistema de información diaria de Gestión de Stocks - INFOMED en 551 establecimientos de salud de Lima Metropolitana, Callao y 11 regiones del país.
- Elaboración de 176 proyectos de fichas de homologación de dispositivos médicos y productos farmacéuticos remitidos a PERU COMPRAS para su revisión.
- Elaboración de 235 especificaciones técnicas sobre medios de cultivo, insumos, reactivos de Laboratorio, materiales de referencia, estándares, cepas, antisueros, suspensiones, medicamentos y productos sanitarios.
- Elaboración de matriz para la plataforma del Catálogo Electrónico de Acuerdo Marco, conteniendo 111 productos de material e insumos de laboratorio, dispositivos

médicos, equipos, cama, camillas, instrumental, material dental, pruebas rápidas, reactivos, cepas, medios de cultivo, ropa hospitalaria y otros.

- Aprobación mediante Decreto Supremo N° 320-2018-EF de fecha 28 de diciembre del 2018, se aprueba la operación de endeudamiento externo, a ser acordada entre la República del Perú y el Banco Interamericano de Desarrollo – BID hasta por la suma de US $ 125 000 000,00 (CIENTO VEINTICINCO MILLONES Y 00/100 DOLARES AMERICANOS), destinada a financiar parcialmente el Programa de Inversión "Creación de Redes Integradas de Salud", el mismo que en su componente 5 involucra la construcción y equipamiento de un almacén de 13,000 m2, para productos refrigerados y productos no refrigerados.
- Se aprobó mediante RM 1056-2018/MINSA de fecha 10.11.2018, el listado de productos farmacéuticos (519 ítems) y Entidades participantes (170 unidades ejecutoras), cuyos participantes de la compra fueron: MINSA y Gob. Regionales (160 UE, CENARES e INEN); ESALUD; INPE; MININTER (DIRSAPOL); MINDEF (FAP, Marina de Guerra y Ejército) y Hospital Municipal Los Olivos.
- Se convocaron 18 procesos de selección para compras corporativas donde participaron 165 entidades concluyendo con el procedimiento de contratación generando un ahorro de S/. 70,946,036.99 Millones.
- Se efectuaron acciones a fin de minimizar las rupturas de cadena de frio implementando indicadores de cadena de frío de las vacunas durante el transporte durante el despacho de vacunas correspondiente al 4to trimestre-diciembre, en cumplimiento de Normativa Vigente NTS 136 – RM-497-2017/MINSA.
- Elaboración y actualización de los Procedimientos del CADI, el mismo que cuenta con un Manual de Procedimientos (MAPRO) aprobado con Resolución Directoral N° 112-2018-CENARES/MINSA del 25 de junio del 2018, el cual comprende a 32 procedimientos que se desarrollan en el almacén de productos no refrigerados.
- Implementación del sistema de información de Gestión de Stocks funciona en forma automática, vía Web y a través de dispositivos móviles (Tablet, Celulares). Permite mejorar la comunicación entre todos los establecimientos de Salud, proporcionando información al día de los stocks de los productos, así como también, el manejo de alertas y notificaciones automáticas en los casos de sobre stocks o desabastecimiento.
- Instalación y configuración del sistema y los servicios Web, en los establecimientos de salud de Lima Metropolitana, Callao, Regiones de Apurímac, Cajamarca, Moquegua, Huánuco, Ica, Junín, Arequipa y Ayacucho quienes reportan información en forma diaria (551 establecimientos de salud).

Seguro Integral de Salud

- Convenio SIS – FAP – MINSA que ha permitido realizar 36 viajes aéreos trasladando a 42 pacientes por un monto de S/. 609, 842 que ha favorecido a 13 regiones del país.
- Mejorar la Eficiencia de las transferencias financieras.
- Elaboración de la Guía operativa (R.J. N°179-2018/SIS) y adendas a los contratos 2018 que permitieron facilitar la ejecución presupuestal.
- Implementación de Actas de compromiso que establecieron el Marco presupuestal para cada IPRESS y se eliminó el mecanismo Paciente mes red.
- Transferencia prospectivamente el saldo del presupuesto 2018: 90% en julio y 100% en Setiembre.
- Diseño nuevos convenios 2019 (RJ Comisión) con nuevos mecanismos de pago: Pago por afiliado para el primer nivel de atención y restaurar el pago por servicio para los hospitales e Institutos.

- Firma de convenios con 4 DIRIS /incluye a los hospitales de Lima Metropolitana, 2 hospitales de salud mental, 8 institutos y cuatro Gobiernos Regionales (Loreto, Huancavelica, Apurímac, Ica).

Instituto Nacional de Enfermedades Neoplásicas

- Migración con ampliación de alcance del ISO 9001: 2008 al ISO 9001: 2015, del Laboratorio de Patología Clínica, convirtiéndose en el único laboratorio a nivel nacional con este tipo de Certificación.
- Se han atendido al mes de octubre 27,134 casos de Prevención y control del Cáncer, de los cuales 5,544 son nuevos lo cual representa el 20.4%.
- Al 31 de octubre de 2018, se han atendido un total 50,727 casos de cáncer, de los cuales 12240 son casos nuevos que representan el 24.12%.
- En cuanto a los cánceres nuevos tenemos los siguiente: el 43.% corresponde a PPR 024, 10.2% a cánceres definidos del APNOP y la diferencia 44.5 % al resto de cánceres.
- Se han realizado supervisiones y evaluaciones a los servicios oncológicos 98.
- Se han elaborado y aprobado 9 normas técnicas al mes de noviembre
- Se han 105 protocolos de investigación investigaciones, publicado aproximadamente 52 estudios de investigación en revistas indexadas.
- En cuanto a capacitación se han capacitado aproximadamente 15846 personas, las escuelas de excelencia 3 866, en cirugía experimental 190 y y a personal externo (residentes e internos 915, personas).
- Mediante Resolución Jefatural N° 06-2018-J/INEN, se reconforma al Grupo de Trabajo de Gestión del Riesgo de Desastres del Instituto Nacional de Enfermedades Neoplásicas.
- Formulación de seis (06) planes de contingencia ante bajas temperaturas, lluvias intensas, respuesta hospitalaria ante emergencias y desastres, casos de incendios, prevención y reducción de riesgo de desastres y sismos en gran magnitud.
- Formulación de ocho (08) planes de contingencia por declaratoria de alerta verde, decretado a nivel nacional, ante posibles eventos adversos masivos o destructivos.

Superintendencia Nacional en Salud

Promoción y Protección de Derechos en Salud:

- Mejora en los tiempos de atención de consultas, incremento de la cobertura de nuestros servicios, mayor número de atenciones a la ciudadanía, informes finales de quejas y denuncias con mayor efecto protector al ciudadano (37.8% a 51.7%).
- Mejora en los tiempos de atención de consultas- Peticiones de Intervención (PIN) - Quejas (98% de consultas y PIN atendidos oportunamente), mejora del nivel de satisfacción del usuario del canal presencial (de 89% a 98%).
- Se logró la recertificación y migración a la Norma ISO 9001:2015 de los Procesos de Protección de Derechos en Salud y la migración de la línea 080014900 a la línea gratuita 113.

Promoción de la Participación y Vigilancia Ciudadana:

- Se logró siete (07) Juntas de Usuarios de los servicios de Salud - JUS implementadas y funcionando activamente.

- Se dio inicio del proceso de conformación de una nueva JUS que tendrá lugar en la Región Lima, 3144 ciudadanos fueron orientados y sensibilizados por la JUS en participación y vigilancia ciudadana.
- Implementación de 17 procesos de vigilancia Ciudadana en Salud implementados en IPRESS del ámbito donde funcionan las JUS.
- Asuntos urgentes de atención se tiene el continuar con la Descentralización y la aprobación de normativa de Reglamento de Organización Funcionamiento de las Juntas de Usuarios de los Servicios de Salud.

Supervisión de Entidades Prestadoras y Administradoras de Fondos de Salud para un Servicio de Calidad:

- 604 supervisiones realizadas a IAFAS, IPRESS y UGIPRESS por parte de las Intendencias de ISIAFAS e ISIPRESS, que se han aplicado 27 medidas de seguridad durante el año 2018, de las que 23 fueron aplicadas entre el 03 de abril 2018 al 05 de enero 2019, en Lima, Callao, Loreto y Lambayeque y para el mismo periodo de gestión se han remitido a la Intendencia de Fiscalización 480 Informes de Presuntas Infracciones.

Restitución De Derechos En Salud:

- Las estrategias aplicadas han permitido la emisión de 1704 Resoluciones sobre procedimientos PAS, en el marco de las competencias de la Superintendencia Adjunta de Regulación y Fiscalización (SAREFIS), de las cuales 345 son resoluciones finales.
- Se han ejecutado 2971 actividades sobre los PAS, entre la producción de informes de evaluación de inicio de PAS o finales de instrucción, notificaciones y gestión de expedientes, todas ellas dentro de las competencias de la Intendencia de Fiscalización y Sanción (IFIS). Asimismo.
- Se han aplicado 23 sanciones a administradas, las cuales son multas aplicadas a 9 entidades públicas y 14 privadas y que significan un total de S/.4 887 488 Soles; en el mismo sentido, 20 de las multas aplicadas provienen de quejas interpuestas por usuarios de servicios de salud y 3 son resultado de las actividades de supervisión de la Superintendencia.
- Se ha logrado atender la carga pendiente de procedimientos PAS que corresponden a los años 2015, 2016 y 2017, recibidos al inicio de la gestión, atendiendo 388 expedientes de un total de 644, lo que significa un 60% de la referida carga.
- Ingresaron al Tribunal de SUSALUD un total de 102 expedientes administrativos, cuyas materias están referidas a recursos de impugnación y quejas por defectos de tramitación; de estos, se han atendido y resuelto el 87.76 % y se encuentran en proceso 12 expedientes que equivalen a un 12.24 % del total de expedientes ingresados.

Regulación y Promoción del Aseguramiento En Salud:

- En el periodo informado y dentro de lo previsto en el Programa Anual de Regulación, se expidieron 03 Resoluciones de Superintendencia referidas a reglamentos regulados por SUSALUD.
- Se presentaron las propuestas de 03 proyectos de Decreto Supremo en el marco de las competencias de SUSALUD y un proyecto de Decreto Legislativo, los que fueron aprobados y emitidos dentro el periodo materia de reporte.

- 02 proyectos de Decretos Supremos en trámite ante el Ministerio de Salud, referidos a los Reglamentos de Reclamos y Denuncias y de Fiscalización (antes denominado de Supervisión).

Registros e Información en Salud:

- Se ha migrado desde una central telefónica obsoleta hacia una línea gratuita 113 que mejora sustantivamente las capacidades de atención y comunicación con los usuarios de los servicios de salud y se han superado las limitaciones de tecnología informática para el almacenamiento y gestión de datos.
- Implementación del Proyecto "Papel Cero" y firma digital e inicio del despliegue del nuevo Sistema de Trámite Documentario y de la plataforma de interoperatividad de PCM, desarrollo e implementación del work-flow en la herramienta BPM en la Intendencia de Protección de Derechos en Salud.

EN MATERIA DE SALUD PÚBLICA:

Salud Materno

- Para el 2018, hasta la semana epidemiológica 52, se han notificado 362 muertes maternas. En el 2017, en la misma semana epidemiológica, se notificaron 377 muertes maternas, lo que significa una reducción del 4% o sea 15 casos menos, de acuerdo a los datos proporcionados por la Dirección Nacional de Epidemiología.
- Entre las regiones que más han disminuido las muertes maternas están: San Martín, Cajamarca, Loreto, Piura, Cusco, Puno, Junín, Huancavelica, Amazonas y Tacna, presentaron una disminución de casos que oscila entre 13 y 1 muerte maternas menos en comparación con el 2017. Cabe mencionar que Moquegua a la fecha no cuenta con ninguna muerte materna.
- A nivel nacional 93% según ENDES 2017, siendo lo más impactante el incremento en zona rural a 79.1%. Este incremento se debe al mejor acceso de la población a los servicios de salud debido al: seguro integral de salud y la implementación de la estrategia de adecuación cultural (parto vertical, adecuación de los servicios, casa de espera entre otras).
- La Tasa global de fecundidad (TGF) ha disminuido ligeramente de 2,5 hijos por mujer del año 2015 a 2,4 en el año 2017 como promedio nacional, a nivel urbano se presenta una tasa de 2,2 pero a nivel rural la cifra se incrementa a 3.2.
- La prevalencia de uso de métodos anticonceptivos modernos ha tenido un ligero incremento de 54.3% en el año 2016 a 54.5% en el año 2017. Siendo para el área urbana de 56.6% y el área rural de 47.8%. Las regiones que presentan mayor prevalencia son Cusco, Apurímac, entre otros.
- El 96 % de Establecimiento del Ministerio de Salud, (7,779 de 8,033) evaluados en su capacidad resolutiva para la atención de Salud Materna Neonatal.
- Reactivación de la Comisión Permanente del seguimiento del Plan Multisectorial de Prevención de Embarazo en Adolescente.
- Inclusión del Indicador de Orientación/Consejería en Salud Sexual y Reproductiva en Adolescente promovidas por el Municipio (Sello Municipal).

Inmunizaciones

- Se ha aprobado el Esquema Nacional de Vacunación con las nuevas vacunas para el año 2019: Antineumococica para el Adulto mayor y dTpa acelular para Gestantes, así como ampliación de la cohorte de niñas y niños con la vacuna contra la varicela hasta los 2 años, 11 meses, 29 días, y la vacunación contra hepatitis B se ampliado a población vulnerable y en riesgo.
- Se ha desarrollado la Semana de Vacunación de las Américas, con RM N° 312-2018/MINSA, con el objetivo de cerrar brechas de vacunación del esquema de vacunación regular.
- Se han instalado 16 puestos de vacunación en frontera, para garantizar la vacunación y el recurso humano que realice las acciones de vacunación a las personas migrantes al País.
- Se ha fortalecido la cadena de frío con 80 refrigeradoras solares a establecimientos de salud que no cuentan con energía eléctrica, de las Regiones Amazonas, Ancash, Ayacucho, Cusco, Huancavelica, Junín, Loreto, Madre de Dios, Pasco y San Martín.
- Plan de implementación de Puestos de Vacunación en zonas de Frontera, con RM N° 873-2018/MINSA. Puestos de Vacunación en Tumbes, Tacna, Madre de Dios, Loreto, Callao, Piura, Puno, Cajamarca y Migraciones – Lima.
- Plan Nacional frente al riesgo de transmisión del virus de Sarampión en el Perú", con RM N°971-2018/MINSA.
- Se ha realizado acciones inmediatas frente al brote de Sarampión desde agosto 2018, inició en la DIRESA Callao, ejecutando bloqueo vacunal, monitoreo, supervisión y asistencia permanente a dicha región, hasta la semana epidemiológica 41, se reportaron 38 casos de sarampión (10 de octubre 2018); logrando interrumpir la cadena de transmisión contra el Sarampión.
- Se ha realizado el Plan de Cierre de Brechas a nivel nacional ejecutado entre la última semana de noviembre 2018, logrando vacunar a 180,844 niños protegidos contra sarampión, rubeola y paperas, así como poliomielitis, fiebre amarilla, difteria, tétanos, pertusis, hepatitis B y varicela.
- Se ha ejecutado el Barrido de Vacunación en la DIRESA Callao, dirigido a niños de 6 meses a 15 años de edad, logrando vacunar a 194,035 niños (85%), y la DIRESA Cusco se encuentra realizando su barrido contra parotiditis, logrando proteger contra SPR a 46,262 niños comprendidos de 5 a 15 años en instituciones educativas.
- A nivel nacional se han realizado bloqueo vacunal en las diferentes Regiones del País donde circula el virus del sarampión (presentándose semanal infografías de avance).
- Se ha instalado y operativizado un comité nacional conformado por las Direcciones Generales para analizar y ejecutar acciones conjuntas para las diferentes regiones del País.
- Según el último reporte del Instituto Nacional de Estadística e Informática en la encuesta demográfica y de salud familiar ENDES en inmunización:
  - Vacunación en niñas y niños menores de 12 meses de edad, I Semestre 2018 (81.4%)
  - El porcentaje de niñas y niños menores de 12 meses con vacunas básicas completas para su edad, fue mayor en 2.5 puntos porcentuales al encontrado en el año 2017 (78.9%)
  - Vacunación básicas completas para menores de 36 meses de edad, I Semestre 2018 (76.2%)
  - El porcentaje de niñas y niños menores de 36 meses con vacunas básicas completas para su edad, fue mayor en 1.7 puntos porcentuales al encontrado en el año 2017 (74.5%)

- Se ha aprobado el Plan de implementación de puestos de vacunación en zonas de frontera, con RM N°873-2019/MINSA, garantizando e intensificando la vacunación en pasos fronterizos, a la fecha se han aplicado 85,140 dosis de vacuna contra sarampión, antiamarilica, influenza, diftotetanica, entre otras.
- En el marco del Plan nacional contra el Sarampión se ha considerado desarrollar el barrido para las 10 regiones donde circula el virus y se ha considerado la adquisición de 1'500,000 dosis de vacuna contra SPR y 3'800,000 dosis de vacuna contra el Sarampión y la rubeola (SR), la dirección de Cenares se encarga de la solicitud ante la OPS.

Tuberculosis

A nivel nacional:

- Disminución de la Proporción de Abandonos al Tratamiento para TB Sensible: de 6.4% en el 2017 a 2.5% al 2018*.
- Disminución de la Proporción de Abandonos al Tratamiento para TB Resistente: de 12.2% en el 2017 a 5.1 % al 2018*.
- Incremento de la Cobertura de Examen de Contactos: de 79.9% en el 2017 al 85.3% al 2018*.

En Regiones priorizadas Plan de Intervención TB 2018-2020 (MINSA):

- Disminución en la proporción de abandonos al Tratamiento para de TB Sensible de 8.5% en 2017 al 3% en 2018*.
- Disminución en la proporción de abandonos al tratamiento de TB Resistente de 14.7% en 2017 al 5.7% en 2018*.
- Incremento de la Cobertura de Examen de Contactos a 93.5%, Lima Este, Lima Centro y La Libertad sobre pasan el 95%.
- Incremento en la Proporción de Afectados por Tuberculosis Pulmonar Frotis Positivo con Prueba de Sensibilidad Rápida: Callao, DIRIS Centro y DIRIS Sur superan el 85%.
- Incremento de la calidad de detección de Sintomáticos respiratorios: SR BK(+), DIRIS Centro y DIRIS Sur reportan un porcentaje de SR BK(+) mayor al 2%.
- Se aprobaron las siguientes normas técnicas en el periodo abril a octubre 2018:
  - R.M. 591-2018/MINSA: Prioridades nacionales de Investigación en Tuberculosis en Perú 2018-2021". 22 de junio del 2018.
  - R.M. 752-2018/MINSA: Modificación de los anexos 16 y 22 de la NTS N°104-NSA/DGSP-V.01 (Capitulo de Tratamiento Antituberculosis), de la Norma Técnica de salud para la Atención Integral de las Personas Afectadas por Tuberculosis. 17 agosto del 2018.
  - R.M. 895-2018/MINSA: NTS N°143-MINSA/2018/DGIESP: Norma Técnica de salud para la Prevención y Control de la Coinfección Tuberculosis y Virus de la Inmunodeficiencia Humana en el Perú.
- Transferencia de S/. 23,162,721 a las regiones de Lima Metropolitana (R.S. 58-2018/MINSA), Callao, Loreto, Ica y la Libertad (D.S. 121-2018-EF) para mejorar el diagnóstico, tratamiento y calidad de atención a más del 75% de las personas afectadas por tuberculosis del país en el marco del Plan de Intervención para la prevención y control de TB 2018-2020, con una ejecución del 96.5% para 303 EESS priorizados.

- Incorporación e implementación de nuevo método diagnóstico rápido (Xpert MTB/RIF) para Tuberculosis Resistente en poblaciones vulnerables, incluyendo a personas privadas de la libertad. 08 equipos operativos.
- Elaboración del "Plan de fortalecimiento del diagnóstico de tuberculosis en población vulnerable y monitoreo de carga viral en personas viviendo con VIH, mediante la implementación Plataformas Multidiagnosticas del sistema molecular de menor complejidad, en establecimientos de salud", trabajo conjunto entre la DPCTB, DPVIH y el INS; tecnologías diseñadas para uso en laboratorios de referencia centralizado y/o laboratorios locales. A la fecha con 8 equipos GenXpert operativos y 28 en proceso de implementación.
- Implementación de nueva modalidad de tratamiento que reduce de 11 a 4 tabletas el tratamiento para TB Sensible (Dosis Fijas Combinadas – DFC); 5854 personas afectadas con TB que han recibido DFC a nivel nacional (20% de los casos reportados) al 27.12.18 en MINSA, INPE y Ejercito.
- Se han implementado Redes de TB pediátrica mediante talleres de capacitación en Atención del Niño afectado por Tuberculosis en el primer nivel de atención en 23/25 regiones al 2018, dirigido a médicos y enfermeras (talleres de aspirados gástricos). Encontrándose pendientes: San Martin, Lima Región y las DIRIS Lima Norte, Centro y Este y emitir R.M. de las redes implementadas.
- Inclusión de Nuevos Fármacos Antituberculosis (Bedaquilina-Delamanid), en actualización de la NTS aprobada respecto al capitulo de tratamiento antituberculosis. RM Nº 752-2018/MINSA: Modificación de los anexos 16 y 22 de la NTS N°104-NSA/DGSP-V.01 (Capitulo de Tratamiento Antituberculosis), de la Norma Técnica de salud para la Atención Integral de las Personas Afectadas por Tuberculosis. 17 agosto del 2018.
- Se ha establecido como única fuente de información para TB el Sistema de Información Gerencial en TB (SIGTB), como sector Salud en cumplimiento de la Ley de TB-30287, el cual recoge a la fecha información del MINSA, EsSalud e INPE. Aun todavía se utiliza la Información Operacional manual y/o Excel.
- Aprobación del Presupuesto periodo 2019, mediante el Art. 26.3 de la Ley Nº 30879, para el "Plan de Intervención de Prevención y Control de Tuberculosis en Lima Metropolitana y Regiones priorizadas de Callao, Ica, La Libertad y Loreto, 2018-2020"
- m. Se viene realizando el acondicionamiento de la Sala Quirúrgica para personas afectadas por TB: en el Hospital Nacional Hipólito Unanue, con fecha de entrega proyectada el 14 de diciembre del presente. Inauguración proyectada a finales de Enero del 2019.
- Ejecución del 69% de la Subvención TB de Fondo Mundial, proyecto "Mejorar la respuesta nacional contra la tuberculosis en grupos prioritarios (PPL, TB-DR, TB-VIH) y fortalecer el sistema comunitario" 2016-2019.
- Se entregó 62,611 canastas PANTBC a los usuarios del programa según reporte realizado por 175 (73.5%) gobiernos locales (42 gobiernos distritales de Lima Metropolitana y 133 gobiernos provinciales).
- Para el 30 de agosto del 2018, 2737 personas afectadas de TB mayores de 65 años son beneficiarios del Programa Pensión 65, ingresando como beneficiarios nuevos, 84 personas.
- Se ha identificado a la fecha 165 personas afectadas con TB beneficiarias del programa Contigo.
- Se viene trabajando con MIDIS el programa JUNTOS-TB propuesta de Transferencia Monetaria Condicionada (TMC), el Piloto se iniciará en enero del 2019 en realizará en los EESS de Lima que se encuentran dentro del Plan de Intervención 2018 – 2020, con

un total 714 pacientes beneficiarios, en 44 EESS y 720 afectados de TB dentro del grupo de control, 93 EESS.

- Ha sido aprobada por el Fondo Mundial la Subvención TB 2019-2021.

Metaxénicas y Zoonosis

- Reducción de la malaria en el orden del 18% en comparación con el 2017 a la SE 46, observándose un decrecimiento a nivel país en las últimas semanas.
- Con LP N.º 006-2018/MINSA, se viene desarrollando el proceso de adquisición de microscopios binoculares estándar en el marco del Plan Malaria Cero (150 microscopios), proceso que a la fecha se encuentra a la espera del presupuesto 2019 para la Buena Pro programado para el día 16 de enero 2019.
- En los almacenes de DIREMID Loreto y CENARES Lima, se cuenta con medicamentos antimaláricos para abastecer en a) tratamiento para malaria por P. vivax: abastecimiento garantizado año 2019; b) tratamiento para malaria por P. falciparum: abastecimiento garantizado hasta julio 2019; c) Pruebas de diagnóstico rápido: abastecimiento garantizada año 2019.
- Distribución de mosquiteros: Entre junio y diciembre del presente año se han distribuido 83,220 MTILD; cubriendo a una población de 126,672 personas, 792 comunidades, 7 provincias, en 25 distritos: Putumayo, Rosa Panduro, Tnte Manuel Clavero, Yavari, Ramón Castilla, Yaguas, Tigre, Trompeteros, Urarinas, San Juan, Mazán, Punchana, Alto Nanay, Iquitos, Napo, Torres Causana, Soplin, Yaquerana, Andoas, Pastaza, Morona, Barranca, Lagunas, Balsapuerto y Yurimaguas.
- Intervención mediante el barrido hemático: Entre los meses de junio y diciembre del presente año se ha realizado la búsqueda activa de casos en 701 comunidades; las mismas que han sido intervenidas en 2 ó 3 oportunidades, según el número de casos e IPAs. Se han tomado 156,157 láminas; diagnosticándose 3,327 casos: 2,450 de malaria por Plasmodium vivax y 877 por Plasmodium falciparum.
- Con Decreto Supremo Nº262 – 2018/EF se autorizó la transferencia de S/. 1,457,036.00 a la Región Loreto para la compra de 32 botes y sus respectivos motores. Esta acción permitirá beneficiar a la población incluida en la jurisdicción de 28 establecimientos de salud del primer nivel y 4 cabeceras de microrredes y redes: Yurimaguas, Caballococha, Nauta y San Lorenzo. Estos 32 botes serán entregados a fines de enero 2019 a las respectivas ejecutoras de la Red del Datem.
- Se capacitaron 850 agentes comunitarios de salud y 123 técnicos de salud en promoción, prevención diagnóstico y tratamiento de malaria.
- Se protegieron a 5,206 viviendas mediante rociado residual intradomiciliario.
- Se capacitaron a 85 microscopistas en diagnóstico de malaria y 20 en control de calidad diagnóstica.
- Elaboración, aprobación y ejecución del Plan Nacional de Lucha contra el Dengue en Periodo de baja Transmisión – 2018, en 17 regiones del país, donde en 9 se ha dotado de recurso humano para las intervenciones de control vectorial, como en el seguimiento de casos y manejo clínico.
- Durante el mes de octubre se desarrolló el Workshop: "The road to Echinococcosis control in Peru: reviev and synthesis of the evidence", en dicho evento científico se analizó las intervenciones conjuntas realizadas por los Sectores Salud y Agricultura para el control integral de esta zoonosis parasitaria con la participación de los equipos técnicos del nivel nacional de ambos sectores y también del nivel regional, participando Pasco, Junin, Huancavelica, Puno y Cusco, con lo que permitió un mayor compromiso multisectorial en la prevención y control de la enfermedad, considerando su abordaje tiene que ser multisectorial.

- En el mes de noviembre en la ciudad de Huancayo se validó el Anteproyecto de Norma Técnica de Salud para la Vigilancia, Prevención y Control de la Equinococosis Quística, con la participación de los representantes de DGIESP-DPCEM – DPCEM, DIGESA, DIGEMID, CDC, INSN, además de representantes de las DIRESAs Junin, Huancavelica, Ayacucho, Pasco, Apurimac, Puno y SENASA Junin.

Salud Bucal

- Validación de los costos variables de los Productos Atención Estomatológica Preventiva y Atención Estomatológica Recuperativo.
- Inclusión de los Procedimientos Preventivos de Salud Bucal en la regla de consistencia N° 39 del Seguro Integral de Salud.
- Validación y socialización de las cartillas informativas y rotafolios para la Promoción de la Salud Bucal dirigida a Docentes y Padres.
- Validación de cartillas informativas y rotafolios para la Promoción de la Salud Bucal dirigida a Docentes y Padres.

Cáncer

- Coberturas de tamizaje mejores, en promedio 10% más, comparativamente a lo logrado en el mes de los 3 años anteriores, a excepción de PAP (dada la variación de las edades).
- Consenso en los documentos normativos para la implementación de la prevención y control del cáncer de los tres cánceres encomendados: cáncer pediátrico, cáncer de cuello uterino y cáncer de mama. Las directivas están en última fase de elaboración.
- Elaboración del Plan de Prevención de cáncer de cuello uterino en Tumbes (Plan Binacional) en el marco de la Guía de Práctica Clínica para la Prevención y Manejo del Cáncer de Cuello Uterino, con enfoque de implementación de la prueba molecular (CareHPV) y el "ver y tratar".
- Firma del convenio con Saint Jude Children Hospital.

Enfermedades No Transmisibles

- Implementación del Documento Técnico: "Lineamientos de Política Sectorial para la Atención Integral de las Personas Expuestas a Metales Pesados, Metaloides y Otras Sustancias Químicas", aprobado a través de la RM N° 979-2018/MINSA aprobado el 26/10/18.
- Se realizó intervención integral de salud a 9300 niños, 477 gestantes; 100 agentes comunitarios de salud y 488 docentes capacitados de la Región Pasco por la declaración de Emergencia Sanitaria con D.S. N° 005-2018-SA por el plazo de 90 días calendario a 9 distritos de la provincia de Pasco (Simón Bolívar, Yanacancha, Chaupimarca, San Francisco de Asís de Yarusyacán, Huachón, Ticlacayán, Huayllay, Pallanchacra y Tinyahuarco) y 3 distritos de la provincia de Daniel Alcides Carrión (Yanahuanca, San Pedro de Pillao y Santa Ana de Tusi), en el departamento de Pasco; posteriormente se amplió por 60 días más con D.S. N° 010-2018-SA.
- Intervención a la Región Loreto a través de 04 brigadas de Atención Integral de Salud Especializada en las Cuencas del Río Corrientes, Pastaza, Marañón y Río Tigre.
- Aprobación del Reglamento de la Ley N° 29698, ley que declara de interés nacional y preferente atención el tratamiento de personas que padecen enfermedades raras y huérfanas.

- Emisión de la Resolución Ministerial N° 154-2018/MINSA Disponen la publicación del proyecto de "Reglamento de la Ley N° 29698, Ley que declara de Interés Nacional y Preferente Atención el Tratamiento de Personas que padecen Enfermedades Raras o Huérfanas", en el Portal Institucional.
- Emisión de la Resolución Ministerial N° 155-2018/MINSA Conformar el Comité de Expertos ad honorem de la Dirección de Prevención y Control de Enfermedades No Transmisibles, Raras y Huérfanas de la Dirección General de Intervenciones Estratégicas en Salud Pública respecto al tratamiento con medicamentos de alto costo de las enfermedades raras.
- Elaboración, validación, diseño/diagramación de la Cartilla Informativa sobre Enfermedades Raras y Huérfanas. Dirigida a Docentes de Educación.
- Formulación del proyecto de Documento técnico: "Plan nacional multisectorial de prevención y control de diabetes, obesidad, hipertensión arterial, daños y riesgos cardiovasculares y renales (2018- 2022)".
- Capacitación a 433 profesionales de la salud, entre profesionales médicos, enfermeros y nutricionistas, así como profesionales de la salud del componente de gestión de cada una de las DIRESA y las cuatro DIRIS de Lima Metropolitana.
- Gestión para mejorar el acceso a medicamentos: En coordinación con CENARES, se brindaron los criterios técnicos para la incorporación en la programación de medicamentos y dispositivos médicos estratégicos para el periodo 2018-2019 para el tratamiento de la enfermedad hipertensiva y diabetes mellitus.

VIH-SIDA

- Aprobación de la NTS N° 143-MINSA/2018 DGIESP "Norma Técnica para la prevención y control de la coinfección tuberculosis y el VIH en el Perú", con Resolución Ministerial 895-2018/MINSA el 02 de octubre del 2018.
- En el marco del proyecto con el FM, ingresaron los equipos GenXpert, equipamiento que facilitará el acceso de las PVV a las pruebas de carga viral para el monitoreo de la supresión viral.

Salud por Etapas de Vida

- 07 establecimientos de salud Certificados como Amigos de la Madre, la Niña y el Niño.
  - Instituto Nacional Materno Perinatal.
  - Hospital Cayetano Heredia.
  - Hospital Amazónico Yarinacocha.
  - Hospital Regional de Moquegua.
  - Hospital Guillermo Diaz-Abancay.
  - Hospital Sub Regional Hugo Pecse Pescetto Andahuaylas.
  - Clínica Internacional Sede San Borja.

- Elaboración y difusión de APP "Somos Lecheros".
- Desarrollo de Pasantías para el fortalecimiento de facilitadoras Regionales en Crecimiento y Desarrollo con enfoque del DIT
  - Ayacucho: 05 Establecimientos como sede de pasantía y 9 Profesionales capacitadas.
  - Cusco: 03 Establecimientos como sede de pasantía y 5 Profesionales capacitados.
  - Apurímac: 02 Establecimientos como sede de pasantía y 3 Profesionales capacitados.
  - Ucayali: 05 Establecimientos como sede de pasantía y 5 Profesionales capacitados.

- Huancavelica: 03 Establecimientos como sede de pasantia y 3 Profesionales capacitados.
- Tacna: 03 Establecimientos como sede de pasantía y 3 Profesionales capacitados.
- Arequipa: 03 Establecimientos como sede de pasantia y 3 Profesionales capacitados.
- Ica: 03 Establecimientos como sede de pasantía y 3 Profesionales capacitados.
- DIRIS Lima Metropolitana: 24 Establecimientos como sede de pasantía y 24 Profesionales capacitados.
- DIRESA Callao: 06 Establecimientos como sede de pasantia y 6 Profesionales capacitados.

- 16 DIRESAs con acuerdos para incrementar la atención integral de adolescentes y jóvenes en su región: Junín, Loreto, Ancash, Huánuco, Piura, Madre de Dios, Lambayeque, Ica, Apurímac, Amazonas, Huancavelica, Tumbes, Cajamarca Cusco, Arequipa y Ucayali.
- 120 profesionales de la salud capacitados en Atención Integral de la Etapa de Vida Adolescente (Loreto, Amazonas, Ucayali, Madre de Dios, San Martin, Cajamarca, La Libertad, Ayacucho, Huánuco, Huancavelica y Diris Lima Este), evaluados con pre y post test.
- 60 trabajadores de salud de las Diris de Lima y Diresa Callao capacitados en la Evaluación de Estándares de Calidad de Servicios Diferenciados para Adolescentes.
- 72 trabajadores de salud del ámbito de la Diris Lima Centro capacitados en habilidades sociales en adolescentes.
- Firma acuerdos y compromisos para incrementar la atención integral y diferenciada de adolescentes y jóvenes con las Diresas/Geresas del país y Diris de Lima Metropolitana, en la Reunión nacional de evaluación de indicadores.
- Se ha establecido rutas de trabajo conjunto con la cooperación internacional, a fin de articular intervenciones en favor de la salud de los adolescentes.
- Conformación del Comité de expertos de la Etapa de Vida Adulto, mediante RM N°556-2018/MINSA del 12 de junio 2018 y elaboración del Reglamento y Plan de Intervención a favor del Adulto Varón y Mujer.
- Elaboración del Manual de Registro de codificación HIS-MINSA de la Etapa de Vida Adulto (Fase de implementación). Se encuentra colgado en la WEB FTP.
- Ejecución del Primer Taller Nacional de la Etapa de Vida Adulto, desarrollado en forma articulada con las Direcciones Ejecutivas de los dos despachos Viceministeriales de Salud Pública y Prestaciones y Aseguramiento, con la asistencia de personal de las 25 Regiones quienes fueron fortalecidos en sus competencias técnicas en la atención integral de las personas adultas, con enfoque territorial.
- Ejecución de 02 Tópicos Selectos "Prevención de riesgos en salud de la persona adulta mujer y varón en el marco de la Atención integral de salud".
- De 160 Tayta Wasi se ha incrementado a 276 establecimientos de salud con atenciones diferenciadas, que representa un 75% de lo programado a noviembre del presente año.
- De 5 Hospitales programados se ha logrado implementar 3 hospitales implementados con Servicios de Geriatría: Santa Rosa, María Auxiliadora, Sergio Bernales.
- Se ha logrado fortalecer las competencias de 502 profesionales de la salud en Atención Integral de Salud de las Persona Adultas Mayores.
- Se ha formado a 122 líderes del "Programa Tomando Control de su Salud de Lima y Callao, se han realizado 45 talleres beneficiando a 445 PAM para un cambio de estilo de vida y toma de decisiones.

- Se ha incrementado de 2,668 a 3050 Círculos de Adulto Mayor (10% a más en relación al año anterior).
- Se ha elaborado y difundido los especiales web: Cuidados en la Persona Adulta Mayor ante las bajas temperaturas y friaje; Cuidado de las Caídas, Nutrición Saludable, Decálogo de Envejecimiento Saludable, Actividad Física para Personas Adultas Mayores.
- Elaboración de Convenios Con EsSalud, Caritas del Perú y Minsa- SIS- MIDIS P65.

Salud Mental

- Transferencias financieras para implementación de servicios de salud mental comunitarios:
  - Mediante Decreto Supremo N°121-2018-EF "Autorizan Transferencia de Partidas en el Presupuesto del Sector Público para el Año Fiscal 2018 a favor de diversos Gobiernos Regionales"; para la implementación de 32 Centros de Salud Mental Comunitarios en 18 regiones del país y la implementación de la Unidad de Hospitalización de Salud Mental en el Hospital Regional del Cusco.
  - Mediante el Decreto Supremo N° 123-2018-EF "Autorizan Transferencia de Partidas en el Presupuesto del Sector Público para el Año Fiscal 2018 a favor de los Departamentos de Ayacucho y Piura", para financiar la contratación de personal para los CSMC por el monto de S/. 39,704,955 (Treinta y nueve millones, setecientos cuatro mil novecientos cincuenta y cinco 00/100 soles).
  - Mediante Resolución Secretarial N° 058-2018/MINSA dispone la suma de S/ 6 744 203.00 para la implementación de nueve CSMC en diferentes distritos de Lima Metropolitana y la Unidad de Hospitalización de Salud Mental en el Hospital de Emergencias Villa El Salvador.
  - Mediante Decreto Supremo N° 192*-2018/EF se autorizó transferencia financiera de S/5 488 248.00 al Minsa y S/10 711 752.00 a 18 gobiernos regionales para la implementación de CSMC y MAMIS.
- 67 Centros de Salud Mental Comunitarios, implementados el presente año; en total a la fecha se cuenta con 97 CSMC que vienen funcionando en las 25 regiones del país y en Lima Metropolitana.
- Implementación de 02 Unidades de Hospitalización de Salud Mental y Adiciones en el Hospital de Emergencia de Villa El Salvador y el Hospital Regional del Cusco.
- Se han implementado 07 Módulos de Atención al Maltrato Infantil y Adolescente y cuentan con la Resolución Directoral donde se oficializa al equipo multidisciplinario del MAMIS.

Prevención y Control de Discapacidad

- Se han realizado cuatro (04) intervenciones con gestión del Comando Conjunto de las Fuerzas Armadas, Gobiernos Regionales, Gobiernos Locales y sociedad civil; certificándose a 727 personas con discapacidad que residen en zonas poco accesibles y de población en extrema pobreza, asimismo se han realizado tomas de medidas para la elaboración de 27 prótesis y 11 ortesicos (Intervención de la Brigada Itinerante Calificadora de la Discapacidad-BICAD). Las intervenciones fueron en las siguientes zonas priorizadas:
  - Localidad de San Martín de Pangoa, Distrito de Pangoa, Provincia de Satipo, Departamento de Junín.

- Localidad de Pampas, Distrito de Pampas, provincia de Tayacaja, Departamento de Huancavelica.
- Centro Poblado de Pucyura, Distrito de Pucyura, distrito de Vilcabamba, provincia de la Convención, Departamento de Cusco.
- Gobierno Local del distrito de Huamachuco, Provincia de Sánchez Carrión. Departamento de La Libertad.

Pueblos Indígenas

- 15 coordinaciones regionales de pueblos indígenas activadas y con asistencia técnica.
- Se ha iniciado la implementación de la pertinencia cultural en establecimientos de salud en regiones priorizadas: Huánuco, Junín, Ancash, Cusco, Tacna, Loreto y Huancavelica.
- Respecto al Plan Cinco Cuencas se ha propiciado el involucramiento de la comunidad organizada durante el proceso de implementación del Modelo.
- Se ha fortalecido 54 establecimientos de salud provisionando de trajes antishock.
- Se ha implementado con mochilas de primeros auxilios a 180 ACS previa capacitación.
- Se cuenta con 135 personal de salud capacitado en salud intercultural.

Promoción de la Salud

- 25 Regiones (96%) participan en la suscripción de los Acuerdos de Gobernanza. 576 Municipalidades seleccionadas para participar en el acuerdo de Gobernanza para la Salud (94.7 %) de lo programado.
- 250 Municipalidades generaron condiciones y facilitaron acciones para la ejecución de la programación de Sesiones Demostrativas de preparación de alimentos ricos en hierro, a través del trabajo interministerial (MINSA-MIDIS) e intergubernamental (MINSA-DIRESA-GL), mediante la estrategia de Sello Municipal, tercera edición.
- 16 GERESA/DIRESA/DISA y 04 DIRIS de Lima Metropolitana cuentan con Asistencia Técnica in situ para el monitoreo de las intervenciones claves del Plan Nacional para la reducción y control de la anemia.
- Programa de formación para la reducción de la anemia y la DCI (13 mil participantes).
- 244 profesionales de salud de las DIRIS Este, Sur, Centro y Norte capacitados en el Diagnóstico de Anemia.
- Capacitación de 547 actores sociales en visitas domiciliarias para fortalecer la adherencia al tratamiento y prevención de anemia para niños menores de 12 meses.
- Convenio con el Ejército Peruano y la Universidad la Unión para que el personal de dichas instituciones realice visitas domiciliarias y referencias comunitarias.
- Uso del tablero de control de anemia a partir del mes de julio para el análisis del seguimiento de las intervenciones claves de anemia en niños menores de 12 meses.
- Seguimiento a través del trabajo comunitario y visita domiciliaria en barrios, en manzanas, en comunidades mediante los Actores Sociales y personal de salud
- En el marco de la ley 30021 se aprobó mediante DS N°012 -2018-SA el manual de advertencias publicitarias y se encuentra en vías de aprobación el Lineamiento de Alimentación Saludable para Instituciones Educativas de Educación Básica.
- 26 hospitales con comité de anemia conformado por: Médico Pediatra, Lic. Nutrición, Lic. Enfermería, Tecnólogo Medico.
- Presentación al programa de incentivos a la mejora de la Gestión Municipales la propuesta "Acciones de municipio para promover la reducción de la anemia".
- Atención a 1,288,004 niños menores de 5 años, 200,788 gestantes y 45,228 adolescentes durante las jornadas de anemia.

- Transferencia Presupuestal por un monto de S/. 1,299,738.00 soles a las cuatro DIRIS de Lima Metropolitana para realizar 4,930 sesiones demostrativas de preparación de alimentos.
- Fortalecimiento de capacidades del recurso humano a través del programa educativo virtual "Atención integral del Dengue", componente de promoción de la salud en coordinación con la Dirección de Personal de la Salud, para el primer nivel de atención.
- Fortalecimiento de capacidades del recurso humano a través del programa educativo virtual "Vigilancia, Prevención y Control del Virus Zika", componente de promoción de la salud en coordinación con el Centro Nacional de Epidemiología Prevención y Control de Enfermedades, para el personal de salud.
- El 50% de regiones priorizadas desarrollaron el Concurso Intersectorial de recojo y eliminación de criaderos de zancudo en Instituciones Educativas (Madre de Dios, Lambayeque, Ucayali, La Libertad, Ica, Huánuco, Junín, Lima Región), en el marco de la Semana del Zancudo.
- Conformación de Grupo de Trabajo encargado de articular y fiscalizar la incorporación del enfoque de género en políticas y gestión interinstitucional del MINSA. RM N°795-2018/MINSA.
- Presentación y aprobación por Ministerio de Salud y Transportes de Perú y Uruguay del Proyecto de Cooperación Internacional CCDH a ser financiado por Organización Panamericana de la Salud.
- Consulta Nacional de Promoción de la salud en el Perú. Informe que presenta los elementos claves para la mejora y fortalecimiento de la promoción de la salud por parte del equipo de DIRESA, GERESA, DIRIS, otros sectores públicos, entidades privadas y organizaciones por lineas estratégica (entornos y acción local; intersectorial; Participación comunitaria y participación social; Fortalecer los servicios de salud con promoción de la salud. Organizado por la Dirección de Promoción de La Salud y el Comité Nacional de Promoción de la Salud Y Atención Integral Del Consejo Nacional De Salud, con el apoyo técnico y financiero de la OPS.

Salud Ambiental e inocuidad de alimentos

- Se ha implementado el aplicativo "Verano Saludable" para los sistemas operativos Android e iOS el cual permite visualizar a los usuarios la calidad sanitaria de playas y piscinas a nivel nacional; teniendo un público objetivo de 8' 801,070 en lo que respecta a playas del litoral peruano (Fuente: IPSOS Perú-2017).
- Se ha realizado el registro por la DIGESA de la denominación "VERANO SALUDABLE" y su correspondiente logotipo en el Instituto de Defensa de la Competencia de la Propiedad-INDECOPI. Esta acción posiciona al MINSA como autoridad en la vigilancia sanitaria de playas y piscinas a nivel nacional con un logotipo oficial, ya que será identificado y reconocido permanentemente por los usuarios asiduos a estos centros de esparcimiento familiar.
- Se ha puesto en marcha el funcionamiento del aplicativo web para el ingreso de información oportuna sobre la vigilancia de la calidad de agua para consumo humano. de las DIRESAS/GERESAS y redes de salud a nivel nacional.
- Se implementó las estaciones de monitoreo de Surco y Lima Sur (Hospital María Auxiliadora) con unidades nuevas de equipos automáticos para medición de gases (CO, NOx, SO2, H2S, O3); material particulado (PM10, PM2.5), estaciones meteorológicas (dirección y velocidad de viento, temperatura, presión y humedad relativa) y sistema de telemetría.
- Se han realizado 46 Inspección de las cuales en 10 establecimientos se ha impuesto el P.A.S. Cuadro de Inspecciones ejecutados en los años 2014 a 2018.

- Se realizó la vigilancia de la calidad de aire en Lima y Callao, (gases, material particulado y metales pesados y variables meteorológicas)
- Se ha implementado el Sistema de Telemetría, para obtención a tiempo real las concentraciones de los contaminantes evaluados como gases y material particulado.
- Se han ejecutado 217 acciones de vigilancia y monitoreo sanitario de establecimientos procesadores de alimentos varios elaborados industrialmente, se llevaron a cabo 106 acciones de control sanitario de donaciones, mercancías restringidas o en abandono de alimentos industrializados en Lima y Callao.
- Se efectuó la asistencia técnica respecto a las vigilancias sanitarias de alimentos en vía pública, teniendo como resultados ningún Brote de Enfermedades Transmitidas por Alimentos, durante la visita apostólica a las ciudades de Lima, Puerto Maldonado (Madre de Dios) y Trujillo (La Libertad). así como en la Cumbre de las Américas.
- En el mes de diciembre se efectuaron un total de 20 inspecciones con fines de DIAGNOSTICO a establecimiento que producen panetones.
- Se implementó el ensayo de arsénico en muestras de arroz y bebidas alcohólicas y se realizó el análisis microbiológico de arroz pilado de producción nacional, de acuerdo al convenio con el Ministerio de agricultura.
- Asistencia técnica a nivel regional (Geresa/Diresa) en cumplimiento del marco normativo en gestión y manejo de residuos sólidos de establecimientos de salud y servicios médicos de apoyo, Limpieza y desinfección de ambientes hospitalarios, cementerios y crematorios al personal de salud ambiental de -las regiones
- Se ha realizado la socialización de la NT 133-2017 DIGESA, para la implementación de la vigilancia y el control integrado de insectos vectores, artrópodos molestos y roedores en los EESS y SMA, la cual en su primera etapa ha contado con la participación de los principales hospitales de Lima Metropolitana y el Callao.
- Se cumplió con la distribución de 90,000 mosquiteros impregnados con insecticidas de larga duración para la región Loreto, la licitación internacional estuvo a cargo del Cenares.
- Se cuenta con un total de 584 equipos de fumigación en diverso estado de funcionamiento, de los cuales 498 se encuentran cedidos en préstamo a diversas regiones que lo han solicitado para el control vectorial, de los cuales 400 fueron adquiridos durante la emergencia por El Niño Costero y cedidos en préstamo a regiones priorizadas. Los equipos restantes, en cantidad de 86 equipos no se encuentran operativos, por antigüedad y porque requieren servicio de mantenimiento y reparación.
- se ha logrado culminar el Sistema Informático de la Vigilancia de la Calidad del Agua para Consumo Humano.
- Se dio inicio a la campaña "Verano Saludable 2019" y se brindará información acerca de la calidad sanitaria de las playas y piscinas a nivel nacional a través del Aplicativo móvil "Verano Saludable".
- La DIGESA en conjunto con ADUANA MARITIMA de la SUNAT, realizó el control y vigilancia de los alimentos que ingresan al territorio peruano.
- Se implementó el ensayo para la determinación de Arsénico en muestras de arroz.
- Se aprobó la NTS N° 144-MINSA/2018/DIGESA "Gestión Integral y Manejo de Residuos Sólidos en Establecimientos de Salud, Servicios Médicos de Apoyo y Centros de Investigación".
- Se han adquirido 400 equipos de fumigación, para la prevención y control de la arbovirosis, de las cuales 330 han sido distribuidas en 9 Direcciones Regionales de Salud, priorizadas.
- Se capacito a los usuarios sobre los Requisitos y procedimientos para tramitar su Registro Nacional de Juguetes y Útiles de Escritorio (TUPA 39) y las Autorizaciones

Sanitarias de Fabricación e Importación (TUPA 40 Y 41), así como los trámites de copias certificados (TUPA 42).

- Asistencias Técnicas a nivel nacional y local en materia de salud ambiental e inocuidad alimentaria y salud ocupacional.
- Inspecciones sanitarias/Supervisiones/ en materia de inocuidad alimentaria, salud ambiental y salud ocupacional.
- Aprobación de la Directiva Administrativa N° 252-MINSA/2018/OGPPM – Directiva Administrativa para la fiscalización posterior de los procedimientos administrativos a cargo de los órganos del Ministerio de Salud, mediante Resolución Ministerial N° 820-2018/MINSA.
- Aprobación del Documento Técnico: Plan de Acción para el Desembalse de expedientes de la Dirección de Fiscalización y Sanción de la Dirección General de Salud Ambiental e Inocuidad Alimentaria, mediante Resolución Ministerial N° 864-2018/MINSA.
- Culminación del proceso de transferencia de funciones de supervisión, fiscalización y sanción, en lo que se refiere a la infraestructura de residuos sólidos del Ministerio de Salud al Organismo de Evaluación y Fiscalización Ambiental – OEFA, de acuerdo a lo establecido en la Resolución de Consejo Directivo N° 025-2018-OEFA/CD.
- Implementación del 81.5 % del "Sistema de gestión integrado de calidad y antisoborno". Sistema de calidad ISO 9001:2015: Certificaciones y Autorizaciones, Control y Vigilancia, Fiscalización y Sanción. Sistema ISO 37001:2016: Los procesos del sistema de calidad, procesos estratégicos y procesos de apoyo.

Medicamentos, Insumos y Drogas.

- Durante el año 2018 se elaboraron 18 normas de las cuales se aprobaron y publicaron 07, que regulan aspectos relacionados a los productos farmacéuticos, dispositivos médicos y productos sanitarios.
- 09 proyectos de normas que se encuentran en proceso de aprobación. De los cuales 05 son necesarios para lograr la Calificación como Autoridad Reguladora de Nivel IV – OPS.
- Al 31 de diciembre 2018, se ha implementado el 76.64% de 274 indicadores críticos programados para el año 2018. Así también, se han implementado indicadores de tipo necesario 81% (189/233) e informativos 100%.
- Reducción de expedientes 2011-2017 en 95% en el 2018. Inscripciones/ Reinscripciones 2011-2017: 872 expedientes (89.71%) y otros Trámites: 1728 expedientes (120.00%).
- Resolver los expedientes de los Productos "Maduros" Categoría 3 (2009-2012): Revisión y filtro de 1305 expedientes ingresados como maduros, quedaron 1019 expedientes que correspondían a esa categoría, quedando pendientes 257 expedientes (25%) y de los 760 expedientes pasan a cancelación 395 por no haber presentado hasta el 25 de diciembre el plan de Farmacovigilancia.
- La atención de solicitudes de inscripción de productos farmacéuticos se incrementó del 15% (marzo) a 58% (diciembre).
- Atención dentro del plazo (97%) de consultas, actualizaciones, cambios, autorizaciones de importación.
- Desde setiembre de 2018 se viene atendiendo dentro del plazo las inscripciones (98%) y reinscripciones (95%). Pendientes a abril del 2018: 1385 expedientes de inscripción, Ingresos 2018: 2388 expedientes de inscripción, de abril-dic 2018: 3733 expedientes de inscripción, siendo atendidos abril-dic 2018: 2746 expedientes de inscripción.

- La atención de solicitudes de inscripción de dispositivos médicos se incrementó de 39% (marzo) a 78%.
- Resultados obtenidos de expedientes de cambios, consultas y otros, pendientes a abril-dic 2018: 13683 de los cuales fueron atendidos 11695 expedientes.
- En Productos Sanitarios hay expedientes 12556 pendientes, de los cuales fueron atendidos abril-dic 2018: 12363.
- Decisión 833 sobre Armonización de Legislaciones en materia de Productos Cosméticos.
- Decisión 826 Notificación Sanitaria Obligatoria de los productos ambientadores regulados por la decisión 706 de 2008.
- Resolución N° 2025 Modificatoria de la Resolución 1953.
- De abril a diciembre del 2018 de 4464 autorizaciones atendidas solo 2912 (65%) se atendieron dentro de plazo, quedando 1552 (35%) fuera de plazo para las solicitudes de droguerías.
- De abril a diciembre del 2018 de 911 autorizaciones atendidas solo 874 (95%) se atendieron dentro de plazo, quedando 37(5%) fuera de plazo para las solicitudes de laboratorios.
- Un total de 30 inspectores de 16 DIRESAs/GERESAs/DISAs y DIRIS, han recibido Asistencia técnica personalizada, superando la meta programada de 11 asistencias del plan operativo 2018.
- Se desarrolló un aplicativo Web para el registro de las actividades transferidas de control y vigilancia sanitaria de la Dirección de Inspección y Certificación – DICER.
- Se ha logrado que de las 34 DIRESAs/GERESAs/DISAs y DIRIS, 27(79%) registren sus actividades de control y vigilancia sanitaria quedando pendientes 6 (21%) que no registran las cuales son Apurímac III, Cajamarca III, Pasco, Piura I, Piura II y Lima Centro.
- se han realizado 2,636 inspecciones por autorización sanitaria en oficinas farmacéuticas y farmacias de los establecimientos de salud.
- A diciembre del 2018 a nivel regional y DIRIS se han realizado 217 inspecciones por autorización sanitaria en almacenes especializados y droguerías.
- De enero a diciembre del 2018 a nivel regional y DIRIS se han realizado 1,002 inspecciones por operativos contra el comercio ilegal en establecimientos farmacéuticos y no farmacéuticos, las que se detallan en el siguiente gráfico.
- De enero a diciembre del 2018 a nivel regional y DIRIS se han incautado 163,951 productos provenientes del comercio ilegal en establecimientos farmacéuticos y no farmacéuticos, las que se detallan en el siguiente gráfico.
- Del total de 165 inspecciones por Certificación en BPM, realizadas durante el año 2018, se tiene que 130 laboratorios cumplen con las Buenas Prácticas de Manufactura que corresponde al 79% y del total de 299 inspecciones nacionales y extranjeras realizadas en el 2018 (certificación, inspección previa, reglamentaria y verificación para el funcionamiento), se tiene que 236 laboratorios cumplen con las Buenas Prácticas de Manufactura que corresponde al 79%.
- Se logró cumplir con el 100% (160) de la meta programada para el año 2018 de inspecciones en Buenas Prácticas de Manufactura a laboratorios extranjeros.
- Del total de 1304 inspecciones realizadas de abril a diciembre del 2018, el mayor porcentaje de 42.10% corresponde a Inspecciones previas para autorización sanitaria, en segundo lugar, las inspecciones por Certificaciones en BPA en 37.7%, en tercer lugar, las inspecciones por Certificaciones en BPDT en 10.4% (se realizaron como consecuencia de la aprobación en este año del Manual de Buenas Prácticas de Distribución y Transporte) y en cuarto lugar las inspecciones reglamentarias en 8.0%.
- Se ha verificado la cadena de frío de 79 ingresos de vacunas importadas por CENARES, desde el país de origen hasta su ingreso a los almacenes de dicha institución.

- Evaluación de Informes de Ensayo de Productos Farmacéuticos, Dispositivos Médicos y Productos Sanitarios pesquisados, falsificados e incautados, de los cuales 1358 evaluaciones de informes de ensayo corresponden a pesquisas, 02 a muestreados y 180 a falsificados e incautados.
- Como resultado de la evaluación de los Informes de Ensayo de productos y dispositivos pesquisados, se obtuvieron 141 productos con resultado NO CONFORME representando un 10.38% y el 89.62% (1217) con resultado CONFORME del total de productos pesquisados (1358).
- Del plan de trabajo para para la Optimización de Recaudación de Recursos, en la Dirección de Inspección y Certificación se logró ejecutar el 73.24%.
- Del Plan de recaudación de proceso sancionador, de 2,615 expedientes se disminuyó a 1,251(48%), emitiéndose 1364 (52%) Resoluciones de multa ascendente a S/.12,569,520.

Gestión de Riesgos y Defensa Nacional en Salud

- Se aprobó el Documento Técnico "Plan de Contingencia del Ministerio de Salud para el "Rally Dakar Perú 2019".
- Se aprobó la Directiva Administrativa N° 250-2018-MINSA/DIGERD "Organización y Funcionamiento del Centro de Operaciones de Emergencias (COE Salud) y de los Espacios de Monitoreo de Emergencias y Desastres del Sector Salud".
- Se aprobó el Documento Técnico "Plan de Contingencia del Ministerio de Salud frente a los efectos de las lluvias y Fenómeno El Niño, 2018 - 2019".
- Se actualizó la acreditación de Brigadistas de intervención inicial para emergencias y desastres.
- Se cumplió con 09 Campañas itinerantes en salud en: VRAEM (Huancavelica); así como en Moquegua, Mórrope y Lambayeque.
- Se cumplió con la actividad itinerante en Tumbes (aguas verdes) y con el simulacro binacional en el marco del convenio con Ecuador.
- Se Registró en el Banco de Inversiones del MEF, los 14 hospitales como inversiones de ampliación marginal para reforzamiento (IOARR) de hospitales emblemáticos de LIMA.
- Propuesta de formatos del Plan de contingencia en emergencias y desastres, actualmente en OGAJ.
- Propuesta de Norma Técnica de la organización, preparación y respuesta del sector salud en contingencias de alto riesgo, emergencias masivas y desastres.
- Movilización de Brigadas del MINSA para intervenciones en Heladas y Friaje con 28,666 atenciones en los distritos priorizados por los planes multisectorial y sectorial.
- Se logró el primer curso a 350 docentes de MINEDU de todas las regiones del país ("Efecto cascada").
- Se logró la capacitación de 806 agentes comunitarios en atención de emergencias y desastres en los siguientes distritos: San Lorenzo, Nauta, Pastaza, Trompeteros, Moyobamba, Juanjuí y Soritor.
- Administración y almacenamiento de la infraestructura móvil para la atención de emergencias y desastres para reducir y mitigar los daños y lesiones ocasionados por factores externos.
- Disponibilidad del Segundo entregable de 5 expedientes técnicos de reforzamiento entregados por la UNI a MINSA y un preliminar del tercer entregable en noviembre del 2018.
- Movilización de Brigadas del MINSA para intervenciones en Heladas y Friaje, con 28,666 atenciones en los distritos priorizados.

Donaciones, Trasplantes y Banco de Sangre

- Con respecto a los trasplantes de órganos y tejidos (córneas), durante el periodo 3 de abril de 2018 al 7 de enero de 2019 se realizó 548 trasplantes de órganos y tejidos; asimismo respecto al trasplante de córneas se realizaron 375 trasplantes.
- Se implementó el "Programa Post – Paro" en el Hospital Maria Auxiliadora y Hospital Nacional Arzobispo Loayza, el cual tiene como finalidad la obtención de tejidos corneales procedentes de donantes fallecidos con para cardiorrespiratoria de cualquier patología y sin contraindicación para la donación.
- Respecto al Registro de Actas de Consentimiento para la Donación Voluntaria de órganos y/o tejidos: En el periodo motivo de informe se han registrado 6578 actas de Donación Voluntaria.
- Respecto al Registro Nacional de Potenciales Donantes No Emparentados de Células Progenitoras Hematopoyéticas (ReD-CPH): Se tienen captados 17 916 donantes de médula ósea, todos tiene resultados de tipificación HLA molecular en alta resolución.
- Durante el periodo motivo del informe, acreditaron once (11) establecimientos de salud, como establecimientos de salud donadores-trasplantadores.
- Se ha logrado la obtención de becas para la capacitación de profesionales de esta Dirección en coordinación de trasplante y captación de donantes de córneas, realizadas ambas en Brasil.
- Aprobación de la Guía Técnica: Procedimiento Operativo Estándar para dar de Baja al donante potencial de CPH en el Registro Nacional de Potenciales Donantes No Emparentados de Células Progenitoras Hematopoyéticas (ReD-CPH), aprobado Resolución Directoral N° 001-2018-DIGDOT/MINSA.

Centro Nacional de Epidemiologia, Prevención y Control de Enfermedades

- Se logró contener el brote de Fiebre Amarilla y evitar su reurbanización en la Región Ucayali, habiéndose vacunado contra la fiebre amarilla a más de 150,000 personas y fortalecido el sistema de vigilancia epidemiológica y la capacidad de manejo de pacientes en los principales hospitales de la región Ucayali.
- Se ha logrado la transferencia tecnológica del Ministerio de Salud de Brasil al MINSA de Perú para la vigilancia integrada de epizootias y de vectores selváticos de fiebre amarilla llevado a cabo en mayo en Pucallpa, Ucayali con la participación de las DIRESAS donde existe riesgo de fiebre amarilla.
- Se pudo contener la presencia de casos importados de sarampión en Puno procedentes de la India a inicio de marzo a través del bloqueo de vacunación en el Callao y en Puno.
- Se han revisado 149,404 registros de atención en 11 establecimientos de salud de la DIRESA Callao y 203,324 registros de atención en 46 establecimientos de salud de la DIRESA Puno y seguimiento de 76 contactos directos en el Callao y 20 en Puno, sin presencia de casos secundarios.
- Son 38 casos confirmados de sarampión de 941 casos sospechosos investigados, con una tasa de notificación es de 2,9 por cada 100000 hab., (≥ 2 por cada 100 000 habitantes. Como tasa estándar).
- Son cinco semanas sin casos confirmados de sarampión procedentes de Venezuela y 7 semanas en la zona de brote a través de investigación y control epidemiológico.
- Se han elaborado y publicado 44 boletines epidemiológicos, salas de situación de salud y de brotes disponibles en la web institucional http://www.dge.gob.pe/nindex.php.
- Se ha ampliado la presentación de las Salas Situacionales semanales por teleconferencia desde el despacho Vice Ministerial y en el CDC con la participación de

las Direcciones generales del MINSA, permitiendo un análisis integrado de la información que orienta la toma de decisiones http://www.dge.gob.pe/portal/index.php?option=com_content&view=article&id=645.

- 03 eventos de importancia en salud pública han sido notificados a través del Punto de Contacto Regional de la OPS/OMS, el brote de Síndrome de Guillain Barre (SGB), los casos de sarampión autóctonos de Callao y Puno, y casos de Peste en Lambayeque, como Eventos de Importancia en Salud Pública (EVISAP), a través del Punto de Contacto Regional de la OPS/OMS y en cumplimiento del Reglamento Sanitario Internacional.
- El país ha completado con el proceso de autoevaluación de las capacidades básicas de vigilancia epidemiológica y control correspondiente al 2018 la cual ya ha sido enviada a la coordinación de RSI (PAHO IHR) en Washington DC.
- El país implementó y ejecutó Planes de Preparación, Vigilancia y Respuesta para eventos masivos: VIII Cumbre de las Américas, ante la llegada del Papa Francisco.
- Se han elaborado y difundido diez alertas epidemiológicas que alertan a los servicios de salud frente a eventos masivos, incremento de daños y otros EVISAP como influenza A (H1N1), fiebre amarilla, síndrome Guillain Barre, sarampión entre otros.
- A través del sistema Integrado Epidemiológico de Notificación de Brotes, Emergencias y Desastres (SiEpi), 25 Regiones han hecho 536 notificaciones, de las cuales 382 corresponden a brotes, 94 eventos de importancia en salud pública y 59 epizootias. La DIRESA Lima provincias, es la que realizó 89 de ellas.
- Se han elaborado 143 informes ejecutivos de notificación de brotes epidémicos y seguimiento de acciones epidemiológicas que se vienen realizando con la finalidad de cortar la cadena de transmisión y evitar la propagación de enfermedad. Estos informes se emiten de acuerdo la contingencia e importancia en la implementación de acciones de salud pública.
- El Centro Nacional de Enlace del País, previa evaluación de situación de riesgo (anexo N°2 del RSI) notificó los casos de sarampión autóctonos de Callao y Puno, el brote de Síndrome de Guillain Barre (SGB), los casos de sarampión autóctonos de Callao y Puno, y casos de Peste en Lambayeque, como Emergencia de Salud Pública de Importancia Internacional (ESPII), a través del Punto de Contacto Regional de la OPS/OMS y con la cuenta de correo cne@dge.gob.pe.
- Se pone a disposición del país, información actualizada sobre: "Análisis de las causas de mortalidad en Perú 1986-2015" que permitirá una mejor planificación en salud para la próxima década. Esta publicación analiza la evaluación de las causas de mortalidad en el Perú a nivel urbano y rural, en regiones naturales, a nivel departamental y por niveles de pobreza. Publicación que permitirá identificar prioridades de intervención para reducir la mortalidad evitable en el Perú. La publicación del Análisis de las causas de mortalidad en el Perú (1986-2015) disponible en: http://www.dge.gob.pe/portal/index.php?option=com_content&view=article&id=255&Itemid=105.
- Se ha capacitado 145 profesionales y técnicos de salud en epidemiología básica e intermedia en todas las DIRESAS y GERESAS del país. Esta capacitación permite el fortalecimiento continuo de las competencias de los trabajadores de salud de la Red Nacional de Epidemiología.
- Se diseñó y desarrolló el curso Virtual «Vigilancia, Prevención y Control de Infección Respiratoria Aguda causada por Influenza y otros Virus Respiratorios», el que estuvo dirigido a 1,900 profesionales y técnicos de todos los niveles del sistema de salud y de todas las regiones del país.

- Se ha realizado el curso virtual "Vigilancia Epidemiológica y Respuesta ante Casos y Brotes de Sarampión", que contó con más de 2000 participantes inscritos. Este curso como propósito revisar los conocimientos básicos de la situación actual y epidemiología del Sarampión, aspectos clínicos y diagnóstico, medidas de control, vigilancia epidemiológica, investigación de casos y respuesta ante la presencia de casos o brotes, entre otros importantes temas.
- Entre el 15 y 16 de setiembre, se llevó a cabo el "Curso taller de alerta respuesta frente al sarampión", con un total de 100 epidemiólogos de DIRESAS/GERESAS/DIRIS/Hospitales.
- Se ha implementado la sala de situación de salud virtual interactiva, poniendo a disposición de las autoridades de salud, sociedad civil y público en general de manera transparente, la situación de salud del país, mostrando la tendencia de enfermedades explorando por diversos dominios, como enfermedades, regiones, provincias, entre otro. permitiendo facilitar la toma de decisiones en salud. http://www.dge.gob.pe/salasituacional/ ; en los últimos 30 días se han registrado más de 2,000 usuarios que accedieron a la sala de situación virtual con más de 10,000 interacciones.
- Se cuenta con un Plan de Preparación, Vigilancia y Respuesta para el evento masivo: VIII Cumbre de las Américas, que garantiza la respuesta frente a brotes, epidemias y otros EVISAP que pudiesen presentarse en el marco de dicho evento.

Instituto Nacional en Salud

- Aprobación del PRT-INS-007-Edición N° 01 "Procedimiento para Aplicación a Fondos Concursables para Investigación, Desarrollo e Innovación y Otorgamiento de Cartas de Apoyo Institucional" con Resolución Jefatural N° 152-2018-J-OPE/INS, de fecha 28 de junio de 2018.
- Aprobación con eficacia anticipada al 01 de setiembre de 2018 el Plan de Desarrollo de las Personas del Instituto Nacional de Salud 2018-Cuarta Versión.
- Resolución Jefatural N° 209-2018-J-OPE/INS, de fecha 28 de setiembre de 2018, que aprueba Resolución Jefatural N° 287-2018-J-OPE/INS, de fecha 28 de diciembre de 2018, que aprueba el "Procedimiento para la Implementación de Acciones de Capacitación en el Aula Virtual de Aprendizaje del INS".
- Aprobación del Plan de Implementación del Programa de Entrenamiento en Salud Pública dirigido al personal en servicio militar voluntario, correspondiente al año 2019, mediante Resolución Directoral N°002- 2019-OGITT-OPE/INS del 3 de enero de 2019.
- En el mes de agosto, se ejecutó el plan de transferencia de la metodología educativa del programa de entrenamiento en salud pública (PESP), a través del Taller de Manejo de herramientas educativas, dirigido a 40 profesionales de la salud de las Direcciones de Sanidad de las FFAA.
- Cierre de las actividades de transferencia de la metodología educativa dirigido a profesionales de las Direcciones de Sanidad de las Fuerzas Armadas, año 2018.
- Implementación de la evaluación de tecnologías sanitarias para informar las decisiones de cobertura financiera del Seguro Integral de Salud.
- Formulación de cuatro guías de práctica clínica basadas en evidencia (preeclampsia y eclampsia, depresión, esquizofrenia y ansiedad en pacientes con cáncer) y capacitación a 50 profesionales de los institutos especializados en esta metodología.
- Implementación de Sistema de Gestión de Calidad (SGC) – Farmacovigilancia.
- Reposición de Equipos mediante IOARR.
- Lanzamiento de la ficha técnica de arroz fortificado como estrategia en la lucha contra la anemia a través de los programas sociales. Aprobado con RM N° 745 – 2018 –

MINSA, el 15 de agosto donde se aprueba la Ficha de homologación del Arroz fortificado.

- Acreditación de 30 métodos analíticos con la norma ISO 17025 para el control de calidad de alimentos de los programas sociales.
- El Sistema de Información del Estado Nutricional se mantiene operativo, brindando información del estado nutricional de niños menores de 5 años y gestantes atendidos en los establecimientos de salud a nivel nacional (incluye más del 98% de Establecimientos de Salud).
- Formulación del Alimento infantil fortificado se ha producido un lote para evaluación sensorial y microbiológica. Actualmente se está evaluando la aceptabilidad del AIF en niños.
- Convenio interinstitucional con el Programa Nacional de alimentación Escolar Qali Warma para brindar asistencia técnica para evaluación nutricional de las raciones alimentarias del PNAEQW.
- Aprobación de la ficha de Homologación del Alimento Infantil Instantáneo, Fortificado en Polvo, con Leche y Cereales.
- RE- Acreditación de Laboratorios de Química y Microbiología.
- Mantenimiento y Reactivación de Planta de forma gradual en el Centro Nacional de Productos Biológicos, con miras a la certificación BPM en 2019.
- Certificación Buenas Prácticas de Almacenamiento Droguería INS CNPB – diciembre 2018.
- Producción de Ratones convencionales con disminución de la carga parasitaria, utilizando microaislador (con rack ventilado).
- Definición de los parámetros de liofilización del suero antiofídico, para el equipo VIRTIZ Serie 1158, Modelo Consol -12.
- Certificado de Acreditación ISO/IEC 17025:2005, otorgado por ANSI-ASQ National Accreditation Board (ANAB) el 2018.
- Reacreditación de 12 métodos de Ensayos y 03 métodos de Calibración. Del 20 al 22 de noviembre se llevó a cabo la Auditoría de Reacreditación por ANAB. En la que recomendarían la Reacreditación del CNCC.
- Implementación de la evaluación previa en DIGEMID de los expedientes a ser enviados a CNCC para su respectivo control de calidad, logrando una reducción de las reprogramaciones en un 30%.
- Presentación y Aprobación del IOARR para la reposición de equipos de laboratorio y rehabilitación de la infraestructura de los laboratorios. A la fecha se adjudicó la compra de 11 equipos de alta tecnología entre los cuales se tienen cromatógrafos líquidos de alta resolución, disolutores, balanzas analíticas, espectrofotómetros, incubadoras y autoclave.
- Compra de 21 computadoras para el personal de las diferentes áreas y direcciones ejecutivas (12 para la DELCC, 06 DECE y 03 Garantía de la Calidad) con las que no contaban con computadoras o estas se encontraban inoperativas.
- Presentación para su publicación del artículo Científico: Equivalencia terapéutica In vitro de Medicamentos Genéricos: Estudios de Casos de amoxicilina, Doxiciclina y Fluconazol en Lima-Perú.
- Presentación del informe final de la Investigación: Calidad de Medicamentos Anti-Tuberculosis de Primera Línea relacionados a las buenas prácticas de almacenamiento y éxito en el tratamiento Anti-Tuberculosis en el Perú, a OGITT.
- Inauguración del nuevo Laboratorio Toxicológico del CENSOPAS en la sede Chorrillos, el cual se encuentra en su fase de implementación final.
- Implementación de Laboratorio Químico Toxicológico con Equipos de última generación por un valor que asciende a la suma de S/. 9,235,683.54 soles.

- Aprobación norma técnica peruana iso 45001:2018, "sistemas de gestión de seguridad y salud en Publicación de metodologías para la extracción de aceites esenciales: Fitofarmacopea peruana.
- Se ha realizado la colecta de 38 plantas medicinales de las 05 cuencas amazónicas – Loreto.
- Se ha realizado 02 eventos de medicina tradicional: foro sobre medicina tradicional y salud mental. Mesa redonda: "Avances y Perspectivas de la Medicina Tradicional en Bolivia y en el Perú.

EN MATERIA DE SISTEMAS ADMINISTRATIVOS:

Administración

- La ejecución presupuestal al término del Año Fiscal 2018 alcanzó una ejecución del gasto de S/ 1 131 081,401.97, que representó un avance del 92%, con lo cual, durante el periodo de abril a diciembre de 2018 se ejecutó el monto de S/ 908 101,562.12 que representó un avance del 72% del PIM asignado.
- En cuanto a priorización de sentencias judiciales se cumplió con la totalidad de pagos adeudados por el monto ascendente a S/ 1, 845,351.23.
- Como resultado de las acciones realizadas para la implementación de las recomendaciones, durante el periodo de abril a diciembre de 2018, la Oficina General de Administración y las unidades orgánicas que la conforman (Abastecimiento, Contabilidad, Tesorería y Cobranzas y Ejecución Coactiva) lograron implementar ciento nueve (109) recomendaciones.
- Se aprobó conforme a ley, el reconocimiento de deuda por gastos de ejercicios anteriores al 2018 logrando rebajarse significativamente el monto adeudado.
- Se aprobó el reconocimiento de adeudos a través del pago directo a proveedores evitando la interposición de demandas por enriquecimiento indebido.
- Se aprobó conforme a ley el reconocimiento de reembolsos por concepto de viáticos y pasajes terrestres a comisionados del Ministerio de Salud
- Se aprobó conforme a ley la aprobación de los fondos por "Encargo" a personal del Ministerio de Salud.
- Implementación de medidas de ecoeficiencia
- Se realizó Saneamiento físico legal de inmuebles de propiedad o bajo la administración del MINSA
- En el periodo comprendido entre los meses de junio y diciembre del 2018, se han atendido los requerimientos formulados para 30 establecimientos de salud lo que representa el 81% del total proyectado, con servicios tales como, instalaciones sanitarias, instalaciones eléctricas, infraestructura, mantenimiento de cercos perimétricos y ambientes, impermeabilización de techos y canaletas, entre otros.
- Del total devengado en el período abril a diciembre 018, se logró realizar la fase de giro en el 99.30% del total de expedientes tramitados, al 31 de diciembre.
- Durante el periodo abril a diciembre de 2018 se logró implementar el sistema de comisiones de servicios en coordinación con la Oficina General de Administración, permitiendo registrar las planillas y rendiciones mediante aplicativo web, adicionalmente, se capacitó al personal del Ministerio de Salud sobre la funcionalidad del sistema.
- Se priorizó las acciones administrativas necesarias de revisión, análisis y depuración de la información contable hasta por S/ 3,400,135.24 y se procedió a las actividades de tramitación para el saneamiento contable

- Se efectuó el Castigo Contable en Otras Cuentas por Cobrar Diversas de Dudosa Recuperación de años anteriores, por S/ 4, 707,398.54 alcanzado una rebaja de 11% al 31 de Julio 2018.
- Se Implementó el Software Generador de Hojas de Cálculo: Clarissa v 1.0 que permite obtener información precisa y oportuna de las cuentas contables de la UE 001 Administración Central.
- Durante el ejercicio fiscal 2018, se aplicó penalidades por el total de S/ 5,237,755.36 (Cinco millones doscientos treinta y siete mil setecientos cincuenta y cinco con 36/100 Soles).
- En el ejercicio fiscal 2018, se registró en el aplicativo SINTAD 57 Declaraciones Aduaneras de Mercancías –DAM, operaciones hasta por un valor CIF de US$ 2,046,811.22 Dólares Americanos.
- Se aprobaron las siguientes Directivas Administrativas y procedimientos para el funcionamiento eficiente de los Sistemas Administrativos de Abastecimiento, Tesorería y Contabilidad.
  - Directiva Administrativa N° 001-2019-MINSA/OGA-V.01 "Normas para la Administración de la Caja Chica de la Unidad Ejecutora 001 – Administración Central del Ministerio de Salud.
  - Directiva Administrativa N° 254-2018/MINSA/OGA - "Directiva Administrativa que establece los procedimientos para pagos menores y/o iguales a diez soles (s/ 10.00), por solicitudes de acceso a la información pública que produzca o posea la DIGEMID.
  - Directiva Administrativa N° 255-2018/MINSA/OGA - "Directiva Administrativa que establece aspectos técnicos y operativos para la cobranza de obligaciones de naturaleza no tributaria a favor del Ministerio de Salud".
  - Directiva Administrativa N° 256-2018/MINSA/OGA - "Directiva Administrativa que establece aspectos técnicos y operativos para acceder al fraccionamiento de obligaciones no tributarias a favor del Ministerio de Salud".
- Se verificó el cumplimiento de la Directiva Nº 003-2016-EF/51.01 Información Financiera, Presupuestaria y Complementaria con periodicidad, trimestral y semestral por las Entidades Gubernamentales, aprobada con Resolución Directoral N° 009-2016-EF/51.01 y modificada con Resolución Directoral N° 004-2018-EF/51.01
- Se efectuó la Conciliación del Marco Presupuestal del primer semestre 2018 del Pliego 011 Ministerio de Salud, lo cual permitió compatibilizar y concordar con la información presupuestaria procesada en los sistemas contables y administrativos de las UE 001 Administración Central y Unidades Ejecutoras del Pliego Ministerio de Salud.
- Se implementó acciones de capacitación, asesoría y supervisión para la Gestión de Bienes Patrimoniales y de Existencias de Almacén en 32 Unidades Ejecutoras del Pliego 011 del Ministerio de Salud, en atención a las observaciones y recomendaciones formuladas por la sociedad de auditoría con respecto a los inventarios físicos de bienes patrimoniales y existencias de almacén del ejercicio 2017.
- Durante el ejercicio presupuestal 2018, se efectuaron veintisiete (27) modificaciones al Plan Anual de Contrataciones 2018 de la Unidad Ejecutora 001: Administración Central del Pliego 011: Ministerio de Salud, incorporándose un total de noventa y ocho (98) contrataciones.
- Al 31 de diciembre del 2018, se logró ejecutar el 100% del PAC 2018, convocándose un total de ciento doce (112) contrataciones contenidas en el PAC, por el importe total de S/ 149,378,847.49
- En el transcurso del ejercicio 2018, la Oficina de Cobranzas y Ejecución Coactiva ha realizado las acciones y trámites para la determinación del castigo contable de aquellas deudas que se encuentran en un estado de incobrabilidad, conforme señalan las

correspondientes resoluciones de ejecución coactiva emitidas por el Ejecutor Coactivo del Ministerio de Salud, en las cuales se precisa que se han agotado todas las acciones de cobranza en el procedimiento de ejecución coactiva.

- Durante el periodo abril 2018 al 07 de enero 2019, se emitieron un total de 8,574 órdenes de compra y servicio.
- Al cierre del ejercicio presupuestal 2018, en el marco de las SIE N° 009-2016-CENARES y SIE 010-2016-CENARES, por los medicamentos requeridos por el ex IGSS, se devengó la suma de S/ 14,256,019.68 (Catorce millones doscientos cincuenta y seis mil diecinueve y 68/100 Soles), de las órdenes comprometidas de abril a diciembre de 2018.
- Al finalizar el periodo 2018 se ha logrado un récord histórico en recaudación por el importe total de S/ 10 899,582.76, que representa un incremento de 113 % de lo recaudado en el año 2016 y un incremento del 81% respecto a lo recaudado en el año 2017.
- En el transcurso del ejercicio 2018, la Oficina de Cobranzas y Ejecución Coactiva ha realizado las acciones y trámites para la determinación del castigo contable de aquellas deudas que se encuentran en un estado de incobrabilidad, conforme señalan las correspondientes resoluciones de ejecución coactiva emitidas por el Ejecutor Coactivo del Ministerio de Salud.
- Desde el mes de abril del año 2018, la OCEC ha contribuido e impulsado el Plan de Optimización de Recaudación de Recursos de la DIGEMID, acciones que han sido desarrolladas a fin de solucionar la problemática de imposición en los procedimientos sancionadores a cargo del órgano sancionador (DIGEMID),
- Con respecto al Cierre de Proyectos de Inversión de los 713 PIP que tenían pendiente la Liquidación y respectivo Cierre, durante el año fiscal 2018 se realizaron 223 Resoluciones Directorales para el Cierre definitivo, de los cuales 155 se encuentran cerrados definitivamente en el Banco de Inversiones debido a que las Unidades Formuladoras de los Gobiernos Regionales no asignaron a la Unidad Ejecutora 001 Administración Central oportunamente en el Aplicativo del Banco de Inversiones.
- Se otorgó la Certificación de Crédito Presupuestario para las 10 IOARR, por la Adquisición de Módulos de Atención de Emergencias Ambulatorias por el importe de S/ 28,050,730.00 y la respectiva previsión presupuestal para el ejercicio fiscal 2019 del 50% restante.
- Se reanudó el uso del aplicativo informático SIGPRES el mismo que permite migrar la información del SIAF en un lenguaje amigable y consolidado

Recursos Humanos

Tránsito al Nuevo Régimen de Servicio Civil.

- El Ministerio de Salud se encuentra en la Etapa "Análisis Situacional", la actividad de Mapeo de Puestos está en estado culminado habiendo sido presentado con fecha 17 de mayo del 2016.
- Con respecto a los hospitales e institutos de Salud, 15 instituciones Han cumplido con la primera etapa con la actividad de la Conformación de la Comisión de Tránsito y de ellas 14 han cumplido con la comunicación y sensibilización al personal. De estas mismas, 6 se encuentran en la segunda etapa, de las cuales 1 ha concluido con el mapeo de puestos y 5 están en proceso. Asimismo, de ellos solo el Instituto Nacional de Salud del Niño – San Borja, se encuentra realizando el mapeo de procesos.

Relaciones laborales colectivas

- Se han conformado 12 Mesas de Diálogo con las organizaciones sindicales de alcance nacional, mediante resoluciones ministeriales.
- mediante Resolución Ministerial N° 959-2018/MINSA del 22 de octubre del 2018, se declaró el cierre del procedimiento de negociación colectiva con la Comisión Negociadora del MINSA conformada mediante Resolución Ministerial N° 192-2018/MINSA para el pliego de reclamos presentado de manera conjunta por el Sindicato Unificado de la Administración Central del Ministerio de Salud, Sindicato Unificado de Trabajadores de la Dirección General de Salud Ambiental y Sindicato de Trabajadores Unificados de la Dirección General de Medicamentos, Insumos y Drogas.

Seguridad y Salud en el Trabajo

- Se culminó la elaboración del Plan Anual de Seguridad y Salud en el Trabajo, revisado y aprobado en acuerdo del Comité de Seguridad y Salud en el Trabajo en sesión de fecha 7 de junio 2018.
- Se culminó la elaboración del Programa Anual de Capacitación en Seguridad y Salud en el Trabajo 2018 de acuerdo a los 4 componentes de SST.
- Se elaboró el Procedimiento de Identificación de Peligros, Evaluación y Control de Riesgos (IPERC), bajo la metodología del desarrollo del Mapeo de Procesos realizado por los mismos trabajadores permitiendo la identificación de peligros y riesgos por ellos mismos.
- Se renovó el convenio con EsSalud para la ejecución del Programa Reforma de Vida Renovada, dentro de la programación establecida para el 2018-2019.

Administración de Recursos Humanos

- Se mantiene actualizado el registro y publicación de las Declaraciones Juradas de Bienes y Rentas, presentadas por los funcionarios al inicio y el cese de su designación, en la Administración Central del Ministerio de Salud.
- Se cuenta con una PEA de 13,031 Ocupados, 883 Vacantes y un Total de PEA de 13,914 a diciembre del 2018.
- 25 Gobiernos Regionales que han aprobado su Cuadro para Asignación de Personal Provisional mediante Ordenanza Regional.
- Aprobación del CAP-P del MINSA (R.M. N° 1188-2018/MINSA) y Reordenado (R.M. N° 1224 1332-2018/MINSA), el proceso de nombramiento de personal asistencial y reasignación de personal 2018. En el CAP-Reordenado se encuentran contenidos un total de 2,247 puestos, de los cuales 2,007 tienen la condición de ocupados y 240 de previstos. Asimismo, 120 puestos han sido clasificados como EC (Empleados de Confianza) y 32 como Directivos Superior de libre designación y remoción.
- Aprobación del PAP Modificado (R.M. N° 864-2018/MINSA) y Modificado (R.M. N° 1231 y 1354-2018/MINSA) por, el proceso de nombramiento de personal asistencial y cambio de grupo 2018. El presupuesto total general por la PEA de 2,247 es de S/ 100'826,719.98, lo que incluye a las plazas ocupadas en el CAP-P y las obligaciones sociales a cargo del empleador.

Tecnología de la Información

- Finalista en el "Premio 2018, Buenas prácticas en Gestión Pública" organizado por Ciudadanos al Día con el apoyo de la Defensoría del Pueblo, la Universidad del Pacífico

y del Grupo El Comercio; con la aplicación Ahorromed. Categoría transparencia y acceso a la información.
- Finalista en el "Premio Creatividad Empresarial 2018" organizado por la UPC, con el Padrón Nominal de niños y niñas menores de 6 años. Categoría Gestión pública nacional.
- Priorización por parte de la Secretaría de Gobierno Digital de la PCM, para realizar el proyecto de servicios digitales "Uso de sistemas de información en salud para fines multisectoriales", con la cooperación del BID.

En Gestión de la Información

- Cambio en el análisis de la información estadística; pasando de producción al análisis nominal en las principales estrategias sanitarias de la etapa de vida de niños.
- La información recopilada por el MINSA a través del HIS MINSA en línea a tiempo real es del 70% de la producción diaria.
- Elaboración de tableros de Información para anemia, de monitoreo y registro de producción del HIS MINSA, de estadísticas demográficas (población y padrón morbilidad), de Mortalidad Atlas de la Mortalidad, Morbilidad, de Esquema Regular de vacunación y comparativo consumo con vacunados.
- Elaboración de 9 manuales de registro de la consulta externa de las estrategias de Etapas de vida Adulto, Adulto mayor, niño y adolescente, Estrategias: Salud bucal, salud mental, Prevención y control de Enfermedades No Transmisibles, promoción de la Salud, VIH.
- Se generaron de manera mensual los indicadores multisectoriales enviando los resultados a la Comisión Multisectorial de Anemia.
- Elaboración de indicadores del Plan multisectorial de Anemia para el Minedu 13 indicadores y 4 adicionales con respecto a inmunizaciones.
- Mejoras en el HIS MINSA, en la administración de usuarios, reportes específicos y nuevas funcionalidades que lo hacen mucho más ágil. También se logró que el 94.5% de las IPRESS reportaran información al HIS MINSA.
- Elaboración de cubos de información en:
  - Egresos 2017 y 2018
  - Cubo de emergencia 2017
  - Cubo de defunciones 2016
- Monitoreo, evaluación de convenios del MINSA
  - Aplicación de Cero papel y registro digital de convenios de gestión 2017, evaluados el 2018.
  - Entrega de resultados de convenios FED
  - Entrega de evaluación del Plan de Incentivos Municipales; donde se logró actualizar aproximadamente al 35% de niños menores de 3 años.

En Sistemas de Información

- Desarrollo del Sistema de información de historias clínicas electrónicas e-Qhali en el marco de la implementación del SIHCE e-Qhali, específicamente en el Periodo Marzo - Diciembre del 2018.
- En relación al desarrollo de servicios en el componente de interoperabilidad entre el Sector Salud y el Poder Ejecutivo, se actualizaron los servicios que se consumen desde la PIDE PCM, tales como consulta de RUC - SUNAT, consulta de datos de MIGRACIONES, consulta de grados y títulos de SUNEDU.

- Se elaboró y entregó a SEGDI el documento de Nivel de Servicio de los servicios publicados por el MINSA, tales como: Consulta de Afiliados SIS, Consulta de Afiliados SUSALUD y Consulta de Establecimientos de Salud - RENIPRESS. Actualmente el Instituto Nacional del Niño de Breña, SIS y SUSALUD vienen consumiendo servicios de la PIDE PCM por medio de nuestra plataforma de interoperabilidad en salud.
- Se ha mejorado el servicio de integración con el HISMINSA, agregándole alta disponibilidad basado en contenedores.
- Se desarrolló el servicio único para la integración con el HISMINSA y clínicas privadas y ESSALUD; el cual está siendo socializado con las clínicas privadas y ESSALUD.
- Se desarrolló el servicio de actualización de inmunizaciones en el HISMINSA. Este servicio está validándose con ESSALUD.
- Se desarrolló el componente de integración del REFCON (REFCON - Establecimiento de Salud Destino), el que será usado cualquier sistema de gestión hospitalaria que desea integrarse al REFCON. Se ha realizado la capacitación respectiva a diferentes establecimientos de salud de 2do nivel.
- Se desarrolló el servicio que permite buscar los datos de personas en diferentes repositorios del MINSA, así como en otras instituciones tales como RENIEC y MIGRACIONES.
- Se desarrolló los componentes de la plataforma RNIEDS, que permitirá mantener en un único punto los catálogos sectoriales normados como IEDs. Entre los componentes se encuentran: el portal de consulta, el portal de administración, los servicios de actualización y los servicios de auditoría.
- Implementación del Web Service de los datos de Títulos que tiene registrado la SUNEDU en marco del Convenio N° 124-2017/MINSA.
- Se desarrolló los flujos de trabajo para el bus de servicios empresariales - ESB, de la plataforma de interoperabilidad: - Integración MPI Central - RENIEC - MIGRACIONES - CNV - SUSALUD (Servicio REST).
- Se implementó en la plataforma de interoperabilidad de Salud el servicio de migraciones que es consumido por el SIS y el servicio de grados y títulos de SUNEDU, que es consumido por SERUMS.
- Actualmente los hospitales vienen realizando la integración de sus sistemas de Gestión Hospitalaria con el REFCON.
- Se desarrollaron los servicios para consumir la Mesa de Partes Virtual de la PCM/SEGDI.
- El e-Qhali de Atención Primaria, se ha desplegado en los nodos: DIRIS Norte, DIRIS Sur, DIRIS Centro, DIRIS Este, Región Moquegua, Región Arequipa.
- El e-Qhali Hospitalario, se ha implementado en los hospitales de las regiones Arequipa, Loreto, Moquegua, San Martín, Junín (Hospital de Tarma, Hospital de Chanchamayo), Huánuco (Hospital de Tingo María), DIRIS Norte (Hospital de Puente Piedra).
- Se ha desplegado el Sistema de Referencias y Contrarreferencias y sus servicios de integración bajo la arquitectura de contenedores.
- Se ha desplegado el Sistema HISMINSA y sus servicios de integración bajo la arquitectura de contenedores.
- Se ha desplegado el nuevo sistema de trámite documentario, bajo la arquitectura de contenedores.
- Se ha iniciado el proyecto "Implementación de la Infraestructura del RENHICE" con el apoyo de la empresa que ganó la adjudicación.

En Infraestructura Tecnológica y Soporte

- Se concretó la contratación del servicio de Internet y enlace dedicado centralizado para la Administración Central.
- Mejoramiento de la Red Informática, Telecomunicaciones y Equipamiento Informático.
- Soporte Informático y Asistencia Técnica para la Infraestructura.

Comunicaciones

- Se realizaron coberturas periodísticas, se gestionaron entrevistas a voceros autorizados y redactaron notas de prensa de las diferentes actividades efectuadas por la Alta Dirección del Minsa, así como de sus diferentes dependencias, tanto en Lima como en regiones, los cuales fueron difundidos por los medios de comunicación.
- Se redactaron y difundieron 294 notas de prensa, de acuerdo a los objetivos estratégicos institucionales, en los medios de prensa escrita, tanto en su edición impresa y en páginas web. Las cifras están de acuerdo a los informes de Prensa presentados de manera mensual.
- Se gestionaron 48 entrevistas a voceros autorizados de acuerdo al tipo de tema que guarda relación a los objetivos. Se difundieron en medios impresos, radiales y televisivos.
- Durante el periodo la red FACEBOOK tuvo los siguientes indicadores, obtuvo un crecimiento de 4,645 nuevos seguidores en la cuenta de Facebook.
- Durante el periodo la red TWITTER tuvo los siguientes indicadores, obtuvo un crecimiento de 1,487 nuevos seguidores en la cuenta de Twitter.
- La cuenta oficial de Facebook del Minsa se mantiene en el quinto puesto a nivel intersectorial.
- La cuenta oficial de Twitter del Minsa se mantiene en el segundo puesto a nivel intersectorial.
- Programa semanal en Salud en acción (antes "Salud al Día"), de corte informativo sobre el sector salud, actividades de la agenda ministerial, cocina y miscelánea de actualidad social que se emite actualmente en redes sociales del Minsa.
- Se elaboraron 25 programas producidos y difundidos de Salud al Día, hasta el mes de mayo 2018 logrando un alcance de 54 218 visualizaciones en la plataforma digital del Minsa. La producción no generó gastos adicionales a la OGC.
- El área de Audiovisuales realizó coberturas periodísticas (reporte fotográfico y grabación de video), de las diferentes actividades efectuadas por la alta dirección del Minsa, así como de sus diferentes dependencias tanto en Lima como en provincia. Asimismo, se facilitó las fotografías y los videos de estas acciones a los medios de comunicación escritos y televisivos para su respectivamente.
- Se realizó la edición y post producción de videos para ser difundidos a través de las redes sociales del Minsa (Facebook, Twitter y Youtube). Del mismo modo, las fotografías de las principales actividades del Ministerio de Salud fueron publicadas en alta resolución en la red social Flickr, en donde los medios de comunicación pueden descargar y compartir fotos para sus publicaciones diarias
- Lanzamiento de la Campaña de Actividad Física, Vacunación en las Américas, Vacunación contra el Virus del Papiloma Humano,
- Se ejecutaron doce (12) campañas comunicacionales, entre las cuales mencionamos, Día Mundial de la Tuberculosis, Feria Informativa y Campaña de Salud de CRED, Salud Escolar, Día Mundial de la Salud, Día de la Salud Bucal Campaña de Vacunación contra el Virus de Papiloma Humano, Campaña de Prevención del Riesgo de Desastres ante Temporada de Bajas Temperaturas 2018, Campaña de la Semana de Vacunación en las

Américas, Campaña de Actividad Fisica, Campaña de Prevención de la Hipertensión Arterial, Campaña de Maternidad Saludable.

- La Oficina de Información Pública realizado un gran impacto en los medios de comunicación logrando informar a la población, siguientes escenarios: la huelga médica, de obstetras y enfermeras, la difusión de las acciones de prevención por heladas y friaje, implementación de las Redes Integradas de Salud, creación de centros de salud mental comunitaria,, en los temas de salud pública: prioriza la lucha contra la anemia y la desnutrición crónica infantil logrando realizar seis jornadas nacionales, se refuerza la cobertura en medios de comunicación a fin de difundir la campañas de vacunación a nivel nacional.
- Se puso especial énfasis en la difusión de las actividades oficiales de la Señora Ministra de Salud, incluso organizando inauguraciones de centros de salud mental comunitario "La Medalla Milagrosa" (Manchay) e impulsando las campañas de mayor éxito como "Jornadas Nacionales contra la Anemia", "Lanzamiento de la Campaña Tu amor es de hierro", Lanzamiento de la Agenda del Bicentenario Perú 2021- Pucallpa.
- Se logró 1,211 menciones en medios impresos, radiales, televisivos y on line, siendo el tono positivo con mayor impacto.
- Se elaboraron 765 notas de prensa y 464 entrevistas para dar a conocer a la opinión pública las acciones que realiza el Ministerio de Salud, en cada nota de prensa se genera cobertura de medios a fin de lograr impacto en medios de comunicación.
    - La cuenta oficial de Facebook del Minsa culminó el año 2018 con 443 288 seguidores.
    - Respecto a la cuenta oficial de Twitter culminó el año 2018 con 329 525 seguidores.
    - En Instagram culminó el año 2018 con 5883 seguidores.
- Se actualizaron normas técnicas, directivas y protocolos sobre la gestión de la información pública.
- El programa "Salud en Acción", postuló a los premios de "Creatividad Empresarial", organizada por la Universidad Peruana de Ciencia Aplicadas (UPC) en la Categoría Comunicación Innovadora y logró destacar entre 6400 candidaturas presentadas y 3000 empresas e instituciones participantes, quedando el "Programa "Salud en Acción", como finalista.
- Se elaboraron 524 videos informativos para su difusión en redes sociales y medios de comunicación.
- Lanzamiento de la primera, segunda, tercera, cuarta, quinta y sexta Jornada contra la Anemia.
- Lanzamiento de la Campaña Domingo Familiar de la Salud, Campaña Desparasitación, Campaña Feria Informativa, Campaña de Salud en el marco del Día del Niño, Semana de la Lactancia Materna, Campaña contra el Sarampión, Campaña de Alimentación Saludable, campaña Come sano y vive bien, Día Internacional de la Planificación Familiar, Lanzamiento Día Mundial de Lucha contra el VIH, Campaña del esquema de vacunación regular, Campaña de Cuidado y Prevención del Riesgo en la Salud Mental en las Víctimas del Periodo 1980-2000, Lanzamiento de la Agenda del Bicentenario Perú 2021 en la región Ucayali y en la región Junín.

Planeamiento, Presupuesto y Modernización

<u>En materia de Presupuesto</u>

- Presupuesto Modificado PIM, conciliado al Semestre del año fiscal 2018.
- Documento Técnico de "Evaluación Semestral del Presupuesto Institucional del Pliego 011 Ministerio de Salud" (2018), y su presentación a los organismos señalado en la normatividad vigente.
- Documento Técnico de "Programación Multianual 2019-2021" del Pliego 011 Ministerio de Salud", y su correspondiente sustentación ante la Dirección General de Presupuesto Público del Ministerio de Economía y Finanzas.
- Información sistematizada que permita al Titular del Pliego sustentar ante la Comisión de Presupuesto y Cuenta General de la República, el Proyecto de Presupuesto del Pliego 011 MINSA y del Sector Salud para el Año Fiscal 2019.
- Sinceramiento del registro en el AIRHSP los conceptos remunerativos del personal nombrado y CAS bajo el régimen administrativo y asistencial, en los Gobiernos Regionales, el que les permitirá un eficiente uso de los recursos asignados en el presupuesto del presente año fiscal.
- Se efectuó Transferencia de Partidas a favor de Gobiernos Regionales y Locales por el Monto de S/ 1 637 125 377,00 en la Fuente de Financiamiento Recursos Ordinarios.
- Se recibió un Crédito Suplementario por el monto de S/ 12 060 166,00 en la Fuente de Financiamiento Recursos Ordinarios.
- Se incrementó el presupuesto en la Fuente de Financiamiento Recursos Directamente Recaudados por el monto de S/ 24 027 172,00 por concepto de Saldos de Balance.
- Se incrementó el presupuesto en la Fuente de Financiamiento Recursos por Operaciones Oficiales de Crédito por el monto de S/ 89 047 531,00 por concepto de Saldos de Balance y otros.
- Se incrementó el presupuesto en la Fuente de Financiamiento Donaciones y Transferencias por el monto de S/ 662 797 737,00 por concepto de Transferencias financieras por prestaciones de salud a cargo del Pliego SIS.
- Se incrementó el presupuesto en la Fuente de Financiamiento Recursos Determinados por el monto de S/ 4 979 550, 00 por concepto de Transferencia de Partidas del Pliego Ministerio de Desarrollo e Inclusión Social a favor del Pliego MINSA, para financiar intervenciones de los programas presupuestales vinculados al desarrollo infantil temprano.
- Se propusieron los dispositivos legales necesarios que permitieron efectuar modificaciones presupuestarias en el nivel funcional programático y en el nivel institucional, habiendo concluido a la fecha con un PIM de S/ 5 257 694 136,00 en la Fuente de Financiamiento Recursos Ordinarios, con un PIM de S/ 289 405 522,00 en la Fuente de Financiamiento Recursos Directamente Recaudados, con un PIM de S/ 89 047 531,00 en la Fuente de Financiamiento Recursos por Operaciones Oficiales de Crédito, con un PIM de S/ 662 797 737,00 en la Fuente de Financiamiento Donaciones y Transferencias y con un PIM de S/ 4 979 550,00 en la Fuente de Financiamiento Recursos Determinados.
- Se realizó acciones de coordinación con la Oficina General de Administración cuyo resultado fue la conciliación del Marco Presupuestal al I Semestre 2018 del Pliego 011 Ministerio de Salud.
- Se elaboró la "Evaluación Semestral del Presupuesto Institucional del Pliego 011 Ministerio de Salud".
- Se elaboró el Resumen Ejecutivo de "Programación Multianual 2019-2021" del Pliego 011 Ministerio de Salud"
- Se preparó información correspondiente a la programación y Formulación presupuestal que permitió a la Oficina General de Planeamiento, Presupuesto y Modernización sustentar la "Programación Multianual 2019-2021", ante la Dirección General de Presupuesto Público del Ministerio de Economía y Finanzas.

- Se elaboró información sistematizada que permitió al Titular del Pliego sustentar ante la Comisión de Presupuesto y Cuenta General de la República, el Proyecto de Presupuesto del Pliego 011 MINSA y del Sector Salud para el Año Fiscal 2019.

Se gestionó y logró incorporar los siguientes articulados en dispositivos legales:

- Artículo 18. Financiamiento de servicios de salud de la Ley Nº 30847 (19.09.2018) "Ley que aprueba diversas disposiciones presupuestarias para promover la ejecución del gasto público en inversiones públicas y otras medidas" que autoriza al Ministerio de Salud, sus organismos públicos adscritos y gobiernos regionales, durante el año fiscal 2018, para realizar modificaciones presupuestarias en el nivel funcional programático, con cargo a su presupuesto institucional, incluidos recursos no ejecutados a la fecha de publicación de la presente ley, para el financiamiento de acciones destinadas a brindar continuidad de los servicios de salud, exonerándolo de las restricciones establecidas en los numerales 9.1, 9.2, 9.4, 9.5, 9.7, 9.8 y 9.9 del artículo 9 de la Ley 30693, Ley de Presupuesto del Sector Público para el Año Fiscal 2018, y numeral 80.1 del artículo 80 de la Ley 28411, Ley General del Sistema Nacional de Presupuesto.
- Artículo 28. Compra de productos farmacéuticos, dispositivos médicos y productos sanitarios a través del Centro Nacional de Abastecimiento de Recursos Estratégicos en Salud (Cenares) de la Ley Nº 30879 (06.12.2018) "Ley de Presupuesto del Sector Público para el Año Fiscal 2019" que faculta durante el Año Fiscal 2019, al Seguro Integral de Salud (SIS) para realizar modificaciones presupuestarias en el nivel institucional a favor del Ministerio de Salud, para que, a través del Centro Nacional de Abastecimiento de Recursos Estratégicos en Salud (Cenares) de dicho ministerio, compre productos farmacéuticos, dispositivos médicos y productos sanitarios, en beneficio de los afiliados al SIS. En caso de financiar dichos insumos, el SIS deduce el costo de la referida compra de las transferencias de recursos que efectúe a los organismos públicos del Ministerio de Salud y a los gobiernos regionales a los que se les hubiere entregado dichos productos.
- Artículo 29. Transferencia de recursos para adquisición de medicamentos a través de la Organización Panamericana de la Salud de la Ley Nº 30879 (06.12.2018) "Ley de Presupuesto del Sector Público para el Año Fiscal 2019" que autoriza durante el Año Fiscal 2019, al Ministerio de Salud y al Seguro Social de Salud (EsSalud), para efectuar adquisiciones a través de la Organización Panamericana de la Salud (OPS/OMS), el Fondo de las Naciones Unidas para la Infancia (UNICEF), y del Fondo de Poblaciones de las Naciones Unidas (UNFPA), de productos farmacéuticos, vacunas, dispositivos médicos, productos sanitarios y otros bienes necesarios para las intervenciones estratégicas sanitarias definidas por el Ministerio de Salud y EsSalud a través de resolución del titular de la entidad.
- Nonagésima Primera Disposición Complementaria Final de la Ley Nº 30879 (06.12.2018) "Ley de Presupuesto del Sector Público para el Año Fiscal 2019" que autoriza de manera excepcional y por única vez, el otorgamiento de una bonificación extraordinaria de S/ 1 500,00 (MIL QUINIENTOS Y 00/100 SOLES) a favor del personal administrativo nombrado del Ministerio de Salud, sus organismos públicos y las unidades ejecutoras de salud de los gobiernos regionales, sujeto al régimen del Decreto Legislativo 276. La referida bonificación se entrega por única vez en el mes de diciembre de 2018 y no tiene carácter remunerativo, compensatorio, ni pensionable y no está sujeta a cargas sociales. Asimismo, no constituye base de cálculo para el reajuste de las bonificaciones que establece el Decreto Supremo 051-91-PCM, para la compensación por tiempo de servicios o cualquier otro tipo de bonificaciones, asignaciones o entregas.
- Centésima trigésima Disposición Complementaria Final de la Ley Nº 30879 (06.12.2018) "Ley de Presupuesto del Sector Público para el Año Fiscal 2019" que

autoriza a las entidades en las que se aplica el Decreto Legislativo 1153 a que el personal de la salud que durante el periodo comprendido del 13 de septiembre de 2013 al 13 de julio de 2018 perciba:

- Por concepto de Compensación por Tiempo de Servicio (CTS) el equivalente al cien por ciento (100%) del promedio mensual del monto resultante de la Valorización Principal que les fueron pagadas en cada mes durante los últimos treinta y seis (36) meses de servicios efectivamente prestado, por cada año de servicio efectivamente prestado. En caso la antigüedad del servicio efectivamente prestado sea menor a treinta y seis (36) meses, se hace el cálculo de manera proporcional.
- Una asignación económica equivalente a dos (2) y tres (3) valorizaciones principales mensuales, por cumplir veinticinco (25) y treinta (30) años de servicios efectivos al Estado, respectivamente.
- Un monto único de S/ 3 000,00 (TRES MIL y 00/100 Soles), por concepto de sepelio y luto.

En materia de Planeamiento y Estudios Económicos

- Informe de seguimiento del primer año de implementación del Plan Estratégico Multianual 2016 – 2021 del Sector Salud, elaborado y publicado en el portal de transparencia.
- Plan Estratégico Institucional 2019 – 2021 del Ministerio de Salud aprobado con Resolución Ministerial N°1334-2018/MINSA y publicación en el portal de transparencia MINSA.
- Remisión a CEPLAN del inventario de Políticas de Salud (29 de mayo) de acuerdo a lo establecido por el DS N°029-2018-CEPLAN, con un total de 33 documentos que contenían lineamientos de política de salud.
- Se conformaron dos grupos de trabajo para la elaboración de dos políticas de salud: 1) Política "Perú, País Saludable", orientado a brindar cuidados y servicios integrales a niños entre el periodo peri concepcional y los 5 años de edad con enfoque de Curso de Vida; y b) Política "Acceso a servicios de salud de calidad, oportunos, con capacidad resolutiva y con enfoque territorial".
- Informe de seguimiento del IV trimestre y evaluación anual del POI 2017 elaborados y publicados en el portal de transparencia
- Informes de seguimiento del primer y tercer trimestre, así como el de evaluación del primer semestre del POI 2018 elaborados y publicados en el portal de transparencia.
- Modificaciones del POI 2018 realizadas, aprobadas con Resolución Secretarial y publicadas en el portal de transparencia.
- POI 2019 de inicio formulado y aprobado con Resolución Ministerial al 31 de mayo del 2018, y publicado en el portal de transparencia.
- POI 2019 ajustado al Presupuesto Institucional de Apertura – PIA 2019 y alineado al Plan Estratégico Institucional – PEI 2019-2021.
- Modelo operacional de los programas presupuestales correspondiente al año 2020 actualizado, en proceso de remisión al Ministerio de Economía y Finanzas.
- Kits de bienes y servicios de los productos trazadores de los programas presupuestales, actualizados en el Sistema de Gestión de Productos.
- Informes de la gestión de los programas presupuestales elaborado y publica en la página web del Ministerio de Salud.
- Se actualizó las fuentes de información a utilizar para la elaboración de las Cuentas de Salud.

- Se realizó el procesamiento de la Encuesta Nacional de Hogares del INEI, para la estimación del gasto de bolsillo de los hogares, información que fue remitida al Consultor de la OMS.
- Se realizó estimaciones preliminares del gasto y financiamiento en Essalud.
- Se realizó el análisis de las clasificaciones bajo la metodología SHA, para el sector público, abarcando las dimensiones del Financiamiento, la Provisión del Servicio, las clasificaciones de la Formación Bruta de Capital y los Proveedores del Servicio.
- Se capacitó al Equipo de Cuentas, en modalidad virtual, a través del Curso de Cuentas de Salud realizado por la OPS/OMS del 13 de setiembre al 30 de noviembre de 2018.
- Se validó las estimaciones del Gasto Sanitario con miras a la publicación de las Estadísticas Sanitarias realizadas por el Consultor OMS Julien Dupuy, para el año 2016.

En materia de Programación Multianual de Inversiones

- En el año 2018, y mediante convenios con los Gobiernos Regionales y Locales, el Ministerio de Salud ha transferido S/ 584.89 millones para la elaboración de expedientes técnicos y ejecución de obra de 74 Proyectos de Inversión correspondiente a 20 regiones del país.
- Se ha gestionado la transferencia de S/. 34.06 millones para la puesta en operación y mantenimiento de 10 obras nuevas para establecimientos de salud de 8 regiones del país Junín (Hospital Daniel Alcides Carrión); Loreto (C.S El Estrecho); Moquegua (Hospital Regional de Moquegua); Ayacucho (Hospital Regional Miguel Ángel Mariscal Llerena); Cajamarca (Hospital de Cajabamba); Cusco (Centro de Salud Túpac Amaru); Ica (Hospital San José de Chincha); San Martín (Hospital de Tarapoto, Hospital San José de Sisa y Hospital Regional de Moyobamba).
- Se ha realizado gestión y asistencia técnica in situ para el reinicio de las obras de los Hospitales de Moyobamba (San Martín), Atalaya (Ucayali) y Andahuaylas (Apurímac).
- Se han brindado 75 asistencias técnicas a nivel nacional, con énfasis en las obras en ejecución y fase de recepción de obra, como: Hospital de Supe Pueblo y Manzanares (Lima Provincias), Hospital Regional Miguel Ángel Mariscal Llerena (Ayacucho), Hospital de Santa Gema y El Estrecho (Loreto); Instituto Regional de Enfermedades Neoplásicas (Junín); Hospital Regional de Moquegua; Hospital de Moyobamba y de Tocache (San Martín).
- Se han reactivado 14 Comités Regionales Intergubernamentales de Inversiones en Salud-CRIIS (Apurímac; Ayacucho; Arequipa; Amazonas; Ancash; Cajamarca; Cusco; Huánuco; Piura; Tacna; Junín; Madre de Dios; Lambayeque y La Libertad). Asimismo, se han realizado 02 reuniones de la Comisión Multisectorial en Salud (CMIS) con participación de EsSalud, Sanidad de la Fuerza Armada; Sanidad de la Policía Nacional del Perú y de la Asociación Nacional de Gobiernos Regionales.
- Se ha revisado la cartera de servicios de cuatro hospitales (Sergio Bernales y Cayetano Heredia (Lima); Daniel Alcides Carrión de EsSalud (Tacna) y Regional del Cusco).
- Se aprobaron documentos técnicos sectoriales mediante Resolución Ministerial: i) Guía Técnica "Instructivo de la Ficha Técnica Simplificada de Proyectos de Inversión del Sector Salud" (R.M Nº 1027-2017/MINSA); ii) Guía Técnica "Instructivo de la Ficha Técnica Estándar de Proyectos de Inversión para Establecimientos de Salud Sin Internamiento" y la Ficha Técnica Estándar de Proyectos de Inversión para Establecimientos de Salud sin Internamiento (R.M Nº 048-2018/MINSA); iii) Listado Referencial de Equipos Biomédicos del Sector Salud (R.M Nº 547-2018/MINSA); iv) "Lineamientos para la definición y procedimiento de desactivación y cierre de inversiones que generen duplicidades con las intervenciones de reconstrucción en el

sector salud" (R.M N° 566-2018/MINSA); y, v) Documento Técnico "Criterios de priorización del Sector Salud" (R.M Nº 1286-2018/MINSA).

- En Obras por Impuestos, se ha logrado la adjudicación y firma del contrato del Hospital de Huarmey (S/. 92 millones), adjudicación del proyecto de Telesalud de Chumbivilcas (S/. 3.7 millones), en elaboración de Expediente Técnico el Hospital de Huari (S/. 72 millones) y en proceso de aprobación del Expediente Técnico Hospital de Llata (S/. 132 millones); que iniciará ejecución se en el 2019.
- En Asociaciones Público Privadas, se han culminado con la identificación y aprobación del Programa Médico Funcional y Programa Arquitectónico del Hospital Especializado de Piura y el redimensionamiento del Hospital de Apoyo III Sullana, con lo que queda habilitado para su Viabilidad.
- Aprobación del Informe Multianual de Inversión Privada (IMIP 2019-2021), que contempla APP de servicios no clínicos para 5 institutos 7 hospitales de Lima (S/. 240 millones), así como la bata gris de los Hospitales de Ate y de Villa El Salvador, que se viene operativizando con Pro Inversión.

En materia de Organización y Modernización

Simplificación Administrativa

- Directiva de Fiscalización Posterior, aprobada mediante Resolución Ministerial N° 820-2018/MINSA del 08 de setiembre del 2018, que busca lograr que los órganos del MINSA que tienen a su cargo procedimientos administrativos verifiquen de oficio, a través de un sistema de muestreo aleatorio simple o de manera discrecional, la veracidad de los documentos, declaraciones, e información suministrada por los administrados.
- Relación de Procedimientos Administrativos con requisitos simplificados a cargo de las DIRESAS Y GERESAS, aprobado mediante Resolución Ministerial N° 1324-2018/MINSA de fecha 18 de diciembre de 2018, el cual consta de 44 procedimientos y 144 requisitos. (lográndose la eliminación de 30 procedimientos administrativos, y la reducción de 253 requisitos de los procedimientos TUPA).
- Proyecto de Texto Único de Procedimientos Administrativos – TUPA, elevado a la Oficina General de Asesoría Jurídica para proceder con la simplificación de 48 procedimientos administrativos del MINSA.
- Proyecto de Reglamento de los procedimientos administrativos de los Hospitales e Institutos Especializados, elevado a la Oficina General de Asesoría Jurídica.
- Propuesta de Manual para la Orientación y Atención a la Ciudadanía en el Minsa, elevado a la Oficina de Gestión Documental y Atención al Ciudadano.
- Realización de Talleres de Simplificación administrativa y Atención al Ciudadano.
- Propuesta de rediseño de los procedimientos administrativos del Texto Único de Procedimientos Administrativos - TUPA. (14 Procedimientos de DIGESA, 01 Procedimiento de DIGDOT y 08 Procedimientos de DIGEMID, los cuales fueron remitidos a los respectivos órganos competentes para ser analizados y evaluados.

Gestión por Procesos

- Elaboración del Mapa de Procesos de las DIRIS, Hospitales e Institutos Especializados. El referido documento de gestión ha sido elaborado en talleres de trabajo con los equipos técnicos de las DIRIS, Hospitales e Institutos Especializados y validado por los Directores Generales.

Organización Institucional

- Diseño organizacional y Manual de Operaciones del PRONIS, aprobado mediante Resolución Ministerial N° 1151-2018-MINSA de fecha 21 de noviembre del 2018.

- Derogación expresa de la Directiva N° 007-MINSA/OGPP V.02 aprobada por la R.M. N° 603-2006/MINSA y modificatorias.

Asesoría Jurídica

Entre los principales documentos normativos emitidos en materia de derecho sanitario y asuntos jurídicos -administrativos.

- Leyes en materia de salud.

FECHA PUBLICACION	TEMA
9/05/2018	Ley que declara de interés nacional otorgar seguro de vida y de accidentes al personal de la salud del sector público en caso de sufrir siniestro en cumplimiento de servicio.
23/05/2018	Ley que promueve la atención educativa integral de los estudiantes en condiciones de hospitalización o con tratamiento ambulatorio de la educación básica.
18/06/2018	Ley para la prevención y tratamiento de la enfermedad del Alzheimer y otras demencias.
27/06/2018	Ley que establece condiciones para el ingreso de niñas, niños y adolescentes a establecimientos de hospedaje a fin de garantizar su protección e integridad.
20/07/2018	Ley que fortalece la labor de los agentes comunitarios de salud.
19/09/2018	Ley que crea el Plan Nacional de Cuidados Paliativos para Enfermedades Oncológicas y No Oncológicas.
9/11/2018	Ley que incorpora el Capítulo V a la Ley 28553, Ley General de Protección a las Personas con Diabetes
10/11/2018	Ley que modifica la Ley N° 26298, Ley de Cementerios y Servicios Funerarios
19/12/2018	Ley que establece la conformación y el funcionamiento de las Redes Integradas de Salud (RIS).
28/12/2018	Ley que Fortalece la Función Rectora del Ministerio de Salud

- Decretos Supremos.

FECHA PUBLICACION	TEMA
27/04/2018	Decreto Supremo que prorroga la Emergencia Sanitaria aprobada por Decreto Supremo N° 001-2018-SA
17/05/2018	Decreto Supremo que declara en Emergencia Sanitaria por el plazo de noventa (90) días calendario en el departamento de Tumbes.
23/05/2018	Decreto Supremo que prorroga por un plazo de noventa (90) días calendario la emergencia sanitaria aprobada por D.S. N° 002-2018-SA.
14/06/2018	Decreto supremo que prorroga la emergencia sanitaria aprobada por Decreto Supremo N° 005-2018-SA.
14/06/2018	Decreto Supremo que declara en Emergencia Sanitaria por el plazo de 90 días calendario el Hospital de la Amistad Perú Corea II - 2 Santa Rosa de Piura.
16/06/2018	Aprueban Manual de Advertencias Publicitarias en el marco de lo establecido en la Ley N° 30021, Ley de promoción de la alimentación saludable, para niños, niñas y adolescentes, y su Reglamento aprobado por D.S. N° 017-2017-SA.
22/06/2018	Decreto Supremo que declara en Emergencia Sanitaria por el plazo de noventa (90) días calendario las comunidades nativas de Chapis, Nueva Alegría, Ajachim, Wee y Capernaun, distrito de Menseriche, Provincia de Datem del Marañón, departamento de Loreto.

FECHA PUBLICACION	TEMA
27/06/2018	Decreto Supremo que prorroga la Emergencia Sanitaria aprobada por Decreto Supremo N° 006-2018-SA
3/07/2018	Decreto Supremo que aprueba el Plan Multisectorial de Lucha contra la Anemia.
13/07/2018	Decreto Supremo que aprueba el Reglamento del Decreto Legislativo N° 1153, que regula la Política Integral de Compensaciones y Entregas Económicas del Personal de la Salud al Servicio del Estado.
21/07/2018	Aprueban Reglamento que regula la expedición del certificado de liberación de lote de productos biológicos o derivados de plasma humano.
23/07/2018	Decreto Supremo que aprueba el Manual de Buenas Prácticas de Laboratorio para el Control de Calidad de Productos Farmacéuticos.
14/08/2018	Decreto Supremo que prorroga la Emergencia Sanitaria aprobada por D.S. N° 008-2018-SA.
18/08/2018	Aprueban el Plazo previsto en la Primera Disposición Complementaria Final del Dec. Leg. N° 1346 que establece disposiciones para optimizar los servicios que son financiados a través Seguro Integral de Salud - SIS.
22/08/2018	Decreto Supremo que modifica el Reglamento para el Registro, Control y Vigilancia Sanitaria de Productos Farmacéuticos, Dispositivos Médicos y Productos Sanitarios y aprueba el Manual de Buenas Prácticas de Manufactura de Productos Farmacéuticos.
5/09/2018	Decreto Supremo que establece los criterios para las metas institucionales, indicadores de desempeño y compromisos de mejora de los servicios a cumplir en el año 2018, para percibir la entrega económica anual a la que hace referencia el artículo 15 del Dec. Leg. N° 1153, que regula la Política Integral de Compensaciones y Entregas Económicas del Personal de la Salud al Servicio del Estado
12/09/2018	Prorrogan a partir del 13 de setiembre de 2018, por el plazo de 90 días calendario, la emergencia sanitaria aprobada por D.S. N° 011-2018-SA, por las razones expuestas en la parte considerativa del presente Decreto Supremo.
15/09/2018	Aprueban el Reglamento que regula la Intercambiabilidad de Medicamentos, que consta de 5 titulos, 27 artículos y 9 disposiciones complementarias finales, que forma parte del presente Decreto Supremo.
4/10/2018	Decreto Supremo que modifica el artículo 12 del Reglamento del Dec. Leg. N° 1163, que aprueba disposiciones para el fortalecimiento del Seguro Integral de Salud, aprobado por D.S. N° 030-2014-SA y modificado con D.S. N° 012-2017-SA.
3/11/2018	Decreto Supremo que declara en Emergencia Sanitaria por el plazo de sesenta (60) días calendario el departamento de Madre de Dios.
10/11/2018	Decreto Supremo que declara en Emergencia Sanitaria por el plazo de cincuenta (50) días calendario, la provincia de Ucayali, departamento de Ucayali.
14/11/2018	Decreto Supremo que declara de interés nacional la realización del Congreso Mundial sobre la Infección por el Virus Linfotrópico de Células T Humanas - HTLV-I/II.
15/11/2018	Prorrogan a partir del 16 de noviembre de 2018, hasta por un plazo de 45 días calendario, la emergencia sanitaria aprobada por D.S. N ° 019-2018-SA, por las razones expuestas en la parte considerativa del presente Decreto Supremo.
28/12/2018	Decreto Supremo que aprueba el Reglamento de la Ley N° 30795, Ley para la Prevención y Tratamiento de la Enfermedad de Alzheimer y Otras Demencias
28/12/2018	Modifican Novena Disposición Complementaria Final del Reglamento de Sanciones e Infracciones de la Superintendencia Nacional de Salud - SUSALUD.
31/12/2018	Decreto Supremo que establece los criterios para las metas institucionales, indicadores de desempeño y compromisos de mejora de los servicios, a cumplir en el año 2019, para percibir la entrega económica anual a la que hace referencia el artículo 15 del Dec. Leg. N° 1153, que regula la Política Integral de Compensaciones y Entregas Económicas del Personal de la Salud al servicio del Estado.

PERÚ | Ministerio de Salud

- Resoluciones Ministeriales.

FECHA EMISION	TEMA
20/04/2018	Acreditan al Hospital Nacional Ramiro Prialé Prialé - EsSalud de la Red Asistencial Junín, como Establecimiento de Salud Donador - Trasplantador de Hígado, por un periodo de tres (3) años.
26/04/2018	Conforman la Unidad Funcional de Alimentación y Nutrición adscrita al Despacho Viceministerial de Salud Pública. Las funciones asignadas a la Unidad Funcional a que se hace referencia son las señaladas en la presente Resolución Ministerial
14/05/2018	Aprueban Lineamientos para el nombramiento de hasta el 20% de profesionales de la salud y de técnicos y auxiliares asistenciales de la salud del Ministerio de Salud, sus organismos públicos y las unidades ejecutoras de salud de los gobiernos regionales y las CLAS, en el marco de lo dispuesto en la Ley N° 30693.
14/05/2018	Disponen la publicación del Proyecto de Reglamento de la Ley N° 30681, Ley que regula el uso medicinal y terapéutico del Cannabis y sus derivados, en el portal institucional del Ministerio de Salud, durante el plazo de 90 días calendario.
30/05/2018	Acreditan al Hospital Nacional Edgardo Rebagliati Martins, del Seguro Social de salud - ESSALUD, como Establecimiento de Salud Donador - Trasplantador de Órganos Sólidos: Riñón, Hígado, Pulmón y Páncreas-Riñón y Tejido: Córneas, por un periodo de tres (3) años.
30/05/2018	Acreditan al Hospital Nacional Dos de Mayo, como Establecimiento de Salud Donador Trasplantador de Corazón por un periodo de tres (3) años.
31/05/2018	Acreditan al Hospital de la Sanidad del Ejército del Perú - Hospital Militar "Luis Arias Schereiber", como Establecimiento de Salud Donador - Trasplantador de Corazón, por un periodo de tres (3) años.
31/05/2018	Aprueban el Plan Operativo Institucional (POI) 2019 del Ministerio de Salud, el mismo que como Anexo forma parte integrante de la presente Resolución Ministerial.
4/06/2018	Crean la Unidad Funcional de Referencia y Contrarreferencia, adscrita al Despacho Viceministerial de Prestaciones y Aseguramiento en Salud.
7/09/2018	Aprueban la NTS N° 142-MMINSA/2018/DIGESA, "Norma Sanitaria para Restaurantes y Servicios Afines", la misma que forma parte integrante de la presente Resolución Ministerial.
11/09/2018	Aprueban el Documento Técnico denominado "Lineamientos para la aplicación de las normas establecidas en el Reglamento del Decreto Legislativo N° 1153, aprobado por D.S. N° 015-2018-SA", conforme al Anexo que forma parte integrante de la presente Resolución Ministerial.
13/09/2018	Acreditan al Hospital Nacional Ramiro Prialé Prialé del Seguro Social de Salud - ESSALUD, como Establecimiento de Salud Donador - Trasplantador de Riñón, por un periodo de tres (3) años.
13/09/2018	Acreditan al Hospital Nacional III-1 "Carlos Alberto Seguin Escobedo", del Seguro Social de Salud - ESSALUD, como Establecimiento de Salud Donador - Trasplantador del Órgano Sólido: Riñón y Tejido: Córneas, por un periodo de tres (3) años.
14/09/2018	Disponen, a partir de la fecha, que los alcances del Documento Técnico: "Plan de Implementación de Puestos de Vacunación en Zonas de Frontera", aprobada por R.M. N° 799-2018/MINSA, no resultan aplicables para aquellos ciudadanos cuyos países tienen cobertura de vacunación contra el sarampión igual o mayor al 90%, de acuerdo al reporte de la OMS.
14/09/2018	Acreditan al Hospital Nacional Guillermo Almenara Irigoyen, del Seguro Social de Salud - ESSALUD, como Establecimiento de Salud Donador - Trasplantador de Páncreas y Páncreas Riñón, por un período de tres (3) años.
18/09/2018	Aprueban la "Política Institucional de Gestión de Riesgos del Ministerio de Salud", que como Anexo forma parte integrante de la presnte Resolución Ministerial.

FECHA EMISION	TEMA
21/09/2018	Aprueban el Documento Técnico: Plan de Acción para el Desembalse de Expedientes de la Dirección de Fiscalización y Sanción de la Dirección General de Salud Ambiental e Inocuidad Alimentaria, que en documento adjunto forma parte integrante de la presente Resolución Ministerial.
21/09/2018	Aprueban la desagregación de los recursos autorizados mediante el numeral 2.3 del artículo 2 de la Ley N° 30847, por un monto de S/47'859,724.00, de acuerdo a los Anexos 1 y 2, que forman parte integrante de la presente Resolución Ministerial.
21/09/2018	Aprueban el Documento Técnico: "Plan de Implementación de Puestos de Vacunación en Zonas de Frontera", que en documento adjunto forma parte integrante de la presente Resolución Ministerial.
28/09/2018	Acreditan al Hospital Nacional Edgardo Rebagliati Martins del Seguro Social de Salud - ESSALUD, como Establecimiento de Salud Donador - Trasplantador de células progenitoras hematopoyéticas autólogo y alogénico con donante emparentado, por un período de tres (3) años.
28/09/2018	Acreditan al Laboratorio de Histocompatibilidad del Hospital Nacional Cayetano Heredia, por un período de tres (3) años.
2/10/2018	Aprueban la NTS N° 143-MINSA/2018/DGIESP: "Norma Técnica de Salud para la Prevención y Control de la Coinfección Tuberculosis y Virus de la Inmunodeficiencia Humana en el Perú", que en documento adjunto forma parte integrante de la presente Resolución Ministerial.
18/10/2018	Aprueban la Ficha de Homologación del "Alimento Infantil Instantáneo, fortificado, en polvo, con leche y cereales, cuyas características se encuentran en los Anexos que forman parte integrante de la presente Resolución Ministerial, conforme al detalle señalado en la presente Resolución Ministerial.
18/10/2018	Disponen la publicación en el portal institucional del Ministerio de Salud del proyecto de Norma Técnica de Salud "Gestión Integral y Manejo de Residuos Sólidos en Establecimientos de Salud, Servicios Médicos de Apoyo, Centros de Investigación y otros" y su Resolución Ministerial aprobatoria.
25/10/2018	Aprueban el Documento Técnico: "Lineamientos de Política Sectorial para la Atención Integral de las Personas Expuestas a Metales Pesados, Metaloides y Otras Sustancias Químicas", que forma parte integrante de la presente Resolución Ministerial.
31/10/2018	Amplían el "Cronograma de Actividades para el Nombramiento 2018", contenido en la R.M. N° 428-2018/MINSA, extendiendo el plazo de las actividades para llevar a cabo el proceso de nombramiento de los profesionales de la salud, y de los técnicos y auxiliares asistenciales de la salud, definidos a la fecha de entrada en vigencia del Dec. Leg. N° 1153, conforme al Anexo que forma parte de la presente Resolución Ministerial.
19/11/2018	Conforman el Comité Nacional Asesor para la clasificación de casos de Vigilancia Epidemiológica de Eventos Supuestamente Atribuidos a la vacunación e inmunización ESAVI, que está integrado por los funcionarios señalados en la presente Resolución.
3/12/2018	Las Unidades Ejecutoras del Pliego 011: Ministerio de Salud y sus organismos públicos, las Gerencias Regionales de Salud, las Direcciones Regionales de Salud y las unidades ejecutoras de salud de los gobiernos regionales, en el marco de la normativa vigente y conforme a sus necesidades institucionales, renuevan durante el ejercicio presupuestal 2019, los destaques vigentes al 31 de diciembre de 2018.
17/12/2018	Aprueban la Directiva Administrativa N° 253-2018-MINSA/2018/DGOS "Directiva Administrativa que regula los aspectos metodológicos para la evaluación del cumplimiento de las metas institucionales, indicadores de desempeño y compromisos de mejora de servicios en salud, alcanzados en el periodo 2018, para la entrega económica, establecida en el artículo 15 del Dec. Leg. N° 1153", que en anexo forma parte integrante de la presente Resolución Ministerial.

FECHA EMISION	TEMA
17/12/2018	Modifican el Manual de Clasificación de Cargos del Ministerio de Salud, aprobado por R.M. N° 595-2008/MINSA y sus modificatorias, de acuerdo al anexo que forma parte integrante de la presente Resolución Ministerial.
18/12/2018	Aprueban el Cuadro para Asignación de Personal Provisional (CAP-P) del Hospital nacional Dos de Mayo, conforme al anexo que forma parte integrante de la presente Resolución Ministerial.
18/12/2018	Autorizan la Transferencia Financiera del Pliego 011: Ministerio de Salud hasta por la suma de S/9'929,528.00, a favor de la (OPS/OMS) y al (UNFPA), conforme al Anexo que forma parte integrante de la presente Resolución Ministerial.
18/12/2018	Aprueban la desagregación de los recursos aprobados mediante el D.S. N° 293-2018-EF, hasta por la suma de S/3'757,781.00, según el detalle señalado en la presente Resolución Ministerial.
18/12/2018	Rectifican el Anexo 26, Carné de Atención Integral de la Niña y el Niño, de la NTS N° 141-MINSA/2018/DGIESP: "Norma Técnica de Salud que establece el Esquema Nacional de Vacunación", aprobada por la R.M. N° 719-2018/MINSA, conforme al anexo que forma parte integrante de la presente Resolución Ministerial.
18/12/2018	Aprueban la NTS N° 145-2018/DGIESP: "Norma Técnica de Salud para la Prevención, Diagnóstico y Tratamiento de la Hepatitis Viral C en el Perú", que en documento adjunto forma parte integrante de la presente Resolución Ministerial.
18/12/2018	Aprueban el Documento Técnico: "Plan de Contingencia del Ministerio de Salud frente a los efectos de las lluvias y Fenómeno el Niño, 2018-2019", el mismo que forma parte integrante de la presente Resolución Ministerial.
18/12/2018	Aprueban la "Relación de Procedimientos Administrativos a cargo de las Direcciones Regionales de Salud y Gerencias Regionales de Salud", que como Anexo forma parte integrante de la presente Resolución Ministerial. Dejan sin efecto la R.M. N° 454-2009/MINSA.
20/12/2018	Aprueban la NTS N° 146-2018-MINSA-DGIESP: "Norma Técnica de Salud para la Prevención, Diagnóstico y Tratamiento de la Hepatitis Viral B en el Perú", que en documento adjunto forma parte integrante de la presente Resolución Ministerial.
20/12/2018	Modifican el Manual de Clasificación de Cargos del Ministerio de Salud, aprobado por R.M. N° 595-2008/MINSA y sus modificatorias, respecto al cargo "Obstetra", de acuerdo al anexo que forma parte integrante de la presente Resolución Ministerial.
26U-12-2018	Aprueban el Plan Estratégico Institucional (PEI) 2019 - 2021 del Ministerio de Salud, el mismo que como Anexo adjunto forma parte integrante de la presente Resolución Ministerial.
28/12/2018	Aprueban el Documento Técnico: "Guías Alimentarias para la Población Peruana", el mismo que forma parte integrante de la presente Resolución Ministerial.
28/12/2018	Aprueban la Directiva Administrativa N° 0257-MINSA/2018/SG "Proceso para la gestión de denuncias por presuntos actos de corrupción e infracciones al Código de Ética de la Función Pública en el Ministerio de Salud, Programas y Órganos Desconcentrados", que en documento adjunto forma parte integrante de la presente Resolución Ministerial.
28/12/2018	Aprueban el Documento Técnico: "Lineamientos de Política de Recursos Humanos en Salud 2018-2030", que forma parte integrante de la presente Resolución Ministerial.
28/12/2018	Aprueban el Documento Técnico: Petitorio Nacional Único de Medicamentos Esenciales para el Sector Salud, el mismo que forma parte integrante de la presente Resolución Ministerial.
28/12/2018	Crean la Comisión Sectorial, adscrita al Ministerio de Salud , encargada de revisar la Lay "9459, Ley de los Productos Farmacéuticos, Dispositivos Médicos y Productos Sanitarios, y sus normas reglamentarias, con el objeto de proponer las modificaciones normativas necesarias orientadas a la simplificación administrativa y mejora de los procesos, que permitan contar con un adecuado marco normativo

FECHA EMISION	TEMA
	orientado a optimizar al acceso universal de la población a productos farmacéuticos de calidad y en forma oportuna y equitativa.
31/12/2018	Modifican los numerales 7.1 y 7.2 del Documento Técnico: El Sistema de Información de Historias Clínicas Electrónicas - SIHCE - e-Qhali para el Primer Nivel de Atención, aprobado por R.M. N° 1344-2018/MINSA, conforme al anexo que forma parte integrante de la presente Resolución Ministerial.
3/01/2019	Aprueban el Documento Técnico Plan de Contingencia del Ministerio de Salud para el Raylle Dakar Perú 2019

- Convenios

Nº DOCUMENTO	FECHA EMISION	TEMA
CONVENIO N° 001-2018-MINSA	23/01/2018	Convenio Marco de Cooperación Docente Asistencial entre el Ministerio de Salud, el Gobierno Regional del Callao y la Universidad Peruana de Ciencias Aplicadas S.A.C.
CONVENIO N° 070-2018-MINSA	21/03/2018	Convenio Marco de Cooperación Docente Asistencial entre el Ministerio de Salud y la Universidad Tecnológica del Perú S.A.C.
MEMORANDO DE ENTENDIMIENTO	27/02/2018	Meorando de Entendimiento entre el Ministeriom de Salud del Perú y el Ministerio de Salud y Protección Social de Colombia para la atención recíproca de salud en urgencias y emergencias en la zona de frontera.
CONVENIO N° 153-2018/MINSA	16/10/2018	Convenio Marco de Cooperación Interinstitucional entyre el Ministerio de Salud de la República del Perú y ST. JUDE CHILDREN'S RESEARCH HOSPITAL.
CONVENIO N° 158-2018-MINSA	21/11/2018	Convenio de Cooperación Interinstitucional entre el Ministerio de Salud y el Instituto Nacional de Estadística e Informática.

Cooperación Técnica Internacional

- Organización electrónica y virtual de la OGCTI a través de las carpetas compartidas, al cual tienen acceso todos los equipos de trabajo.
- Se obtuvo una ampliación del presupuesto, para la Oficina General de Cooperación Internacional de S/ 1 237,203.00 con un presupuesto inicial de apertura (PIA) de S/ 1,288,950.00 y un presupuesto institucional modificado (PIM) de S/ 2,526,153.00.
- Se ha gestionado Cooperación Internacional en sus diversas Modalidades por un monto aproximado de S/.18´093,664 soles, recibiendo durante el 2018, un total de 37 donaciones valorizadas en US$ 2,763,887.34.
- Se oficializó un total de 62 actividades en las que participaron 1,119 profesionales de salud extranjeros valorizándose la cooperación recibida en US$ 1,466,457.51. (Aproximadamente S/. 5´249,920 soles)
- Asistencias Técnicas financiadas por Instituciones Cooperantes, dichas Asistencias se realizaron en un 92% en el interior del país y 8% fuera del Perú.
- Se propició la Alineación y Armonización de la Cooperación Internacional a través de la realización de la Mesa de Cooperantes en Salud, reunión llevada a cabo con 23 fuentes cooperantes, para fortalecer el rol de liderazgo Sectorial del Ministerio de Salud y facilitar la alineación y armonización de la cooperación internacional en salud en nuestro país.

- Se asumió la Presidencia Protempore de la Reunión de Ministros de Salud del Área Andina (REMSAA).
- Se lideró la organización del foro Atención Primaria en Salud (APS), bajo el lema "Atención Primaria más actual que nunca".
- Reconformación de la Mesa Técnica de Canalización y Priorización del Destino de las Donaciones, a través de la RM No. 641-20185/MINSA.
- Fortalecimiento y Liderazgo de la Cooperación Internacional en Fronteras: Bolivia, Ecuador, Chile y Colombia.
- suscripción de dos (02) Memorándum de Entendimiento (MOU) como instrumentos de cooperación en materia de atención recíproca en salud para emergencias en la zona de frontera y de seguridad social.
- Desarrollo del proyecto "Mamás en frontera: Mejorando la salud Materna e Infantil en la Frontera Colombo – Perú" financiado a través del fondo de cooperación
- Se elaboró la "Guía Técnica de Procedimientos Administrativos para el Seguimiento de los Compromisos Binacionales".
- Se realizó la I Reunión Técnica sobre proyectos en salud con cooperación internacional ejecutados por ONGD y ENIEX, congregando a ONGs y ENIEX de mayor relevancia en Salud.
- Inicio del Tránsito de ser receptores de Cooperación a brindar Cooperación en asocio con la Cooperación Italiana.
- Plan de supervisión de recepción de donaciones provenientes del exterior para el MINSA.
- Se elaboró formatos de seguimiento de convenios y/o acuerdos a fin de estandarizar la información bilateral. Este formato es actualizado mensualmente.
- Se elaboró una guía de procedimientos para la elaboración de la carpeta de la Ministra en las reuniones con fuentes multilaterales, bilaterales y de fronteras.
- Acuerdos y Cooperaciones diversas becas internacionales (16 china, 2 corea).
- Se logró la firma del Acuerdo Interinstitucional de Cooperación en el campo de salud entre Perú e India, para la mejora de la calidad de los servicios. Apoyo en Medicina Tradicional.

Gestión Descentralizada

- Se realizó la XXVII Reunión Ordinaria el 2 y 3 de junio de 2018 (después de un año y medio de inactividad), con el propósito de concertar acuerdos entre el MINSA y las 25 DIRESAS, adoptándose 40 acuerdos para la implementación de tres lineamientos de política en salud.
- Se han realizado tres GORE Ejecutivos y se asumieron 315 compromisos, 290 de los cuales están cumplidos y 25 están en proceso de cumplimiento. En el séptimo GORE Ejecutivo, GORE Extraordinario y Octavo GORE se adquirieron 146, 82 y 87 compromisos respectivamente. En el GORE Extraordinario y Octavo GORE las demandas fueron principalmente de las inversiones e infraestructura por concluir o que ya se iniciaron, debido a que el mandato de los Gobiernos Regionales concluyó el año 2018.
- Se han realizado 59 reuniones bilaterales, con un promedio de atención de 20 reuniones por GORE Ejecutivo.
- Se han realizado 13 MUNI Ejecutivos, participaron 73 Municipios provinciales con un total de 275 compromisos, se han culminado 242 (88%), en Proceso 10 (4%) y Pendiente 23 (9%).

- Se realizaron en 24 departamentos del pais talleres de inducción para la transferencia y buen inicio de la gestión de los alcaldes provinciales y distritales. El equipo MINSA estuvo conformado por un responsable de OGDESC, DGOS, DGIESP, asimismo, se contó con el apoyo del personal de las DIRESA/GERESA y las UDR-SIS. Todos los eventos han contado con la presencia de los Ministros de los diferentes sectores tanto para la inauguración como para la clausura.
- Se llevó a cabo el 9no GORE – Ejecutivo, que se le denominó de TRANSICIÓN, debido a que las reuniones bipartitas, por los Gobiernos Regionales participaron, tanto los Gobernadores "salientes" como los Gobernadores "entrantes". El MINSA, bajo la conducción de la Sra. Ministra, logró establecer un total de atención a 23 Gobiernos Regionales.
- Se viene participando en 48 espacios de diálogo, los mismos que tienen sede en 18 regiones y en los que se ha asumido 136 compromisos en materia de Salud. Si bien es cierto que las oficinas y direcciones del MINSA son los órganos encargados de atender técnicamente los compromisos, es la Oficina General de Gestión Descentralizada – OGDESC la instancia responsable de articular las intervenciones al interior del ministerio, así como de articular el trabajo del MINSA con la PCM y con los gobiernos regionales, incluyendo las Direcciones o Gerencias Regionales de Salud.

4.5. ASUNTOS URGENTE DE PRIORITARIA ATENCIÓN.

EN MATERIA DE PRESTACIONES Y ASEGURAMIENTO EN SALUD:

Prestaciones y Aseguramiento en Salud

- Tramitar en CCV el Proyecto de Intercambio Prestacional en Salud.
- Pre-publicación del Proyecto de Reglamento de Redes Integradas de Salud – RIS.
- Pre-publicación de la NTS Continuidad de la atención en los Servicios de Salud, para posterior aprobación mediante Resolución Ministerial.
- Pre-publicación de la NTS Cartera de Servicios de Salud, para posterior aprobación mediante Resolución Ministerial.
- Continuar con las Asistencias Técnicas a Hospitales a nivel nacional y realizar el monitoreo del cumplimiento de las recomendaciones y acuerdos de trabajo.
- Elaborar y proponer el Reglamento de IPRESS en reemplazo del Reglamento de establecimientos de salud y servicios médicos de apoyo.
- Elaborar la Directiva Administrativa para Modular el Intercambio Prestacional en Salud.
- Elaborar y tramitar para aprobación la NTS Atención Ambulatoria en el marco de las RIS.
- Elaborar y poner en operación el Plan Nacional de Monitoreo y Supervisión de la Categorización de IPRESS.
- Continuar con la gestión para la aprobación del proyecto de norma que constituye la Comisión Multisectorial.
- Monitoreo y Evaluación del Seguro Integral de Salud en la cobertura prestacional y gestión financiera.
- Reglamento de Responsabilidades y Competencias de las Unidades de Gestión de las IPRES-UGIPRESS.
- Actualizar Plan Esencial de Aseguramiento en Salud.
- Reglamento de la Ley de Financiamiento y mecanismos de mejora del financiamiento en salud (incluye estudio espacio fiscal).
- Decreto Supremo protección financiera al cambiar de IAFAS (carencia-latencia) y Decreto Supremo que regula la vulnerabilidad en el marco del aseguramiento universal en salud.
- Operacionalizar y actualizar el modelo de garantías explícitas: Gestionar e incidir para su progresión en el proceso de aprobación del proyecto de norma.

- Análisis del cumplimiento y situación de la normativa en SOAT.
- Impulsar el proceso para la concreción de las normas que regularían: la metodología ge costeo de los servicios de salud, los Lineamientos de Política tarifaria y el observatorio nacional de tarifas; con el desarrollo de las herramientas de trabajo.
- Mecanismos de Vigilancia Ciudadana en el marco del AUS.
- Flujos de financiamiento y vinculación con programas presupuestales.
- Formular los mecanismos para articular el aseguramiento en salud, incluyendo los dirigidos a garantizar la portabilidad.
- Retomar e impulsar el estudio respecto a la cobertura de las Enfermedades de Alto Costo.
- Culminar en el análisis y formulación normativa para el mejoramiento en la obligatoriedad del AUS.
- Constituir una comisión para el desarrollo del estudio técnico del cálculo del crédito.

Telesalud, Referencia y Urgencias

- Actualizar y fortalecer el diseño del Programa Presupuestal 104, en atención a las lecciones aprendidas y casuística presentada a nivel nacional.
- Contar con guías técnicas para el proceso de programación e implementación del Programa Presupuestal 104, en función a las actividades.
- Desarrollar e implementar un plan de capacitación en Atención Pre Hospitalaria, Servicio de transporte asistido (terrestre, aéreo y fluvial), Diseño e implementación de Programa Presupuestal, Proceso de implementación de INVIERTE P y Tele capacitaciones en salud certificadas.
- El equipo técnico del PP 104, para el año 2019, debe contar con especialistas en articulación y capacitación.
- Implementación de plataforma de telemedicina a nivel nacional.
- El desarrollo e implementación debe ser llevada a cabo por la OGTI considerando la necesidad que expresa la DITEL.
- Implementación de tele ecografía en todos los departamentos del país con dispositivos certificados, económicos, interoperables y confiables.
- Priorización en impulso de tele oftalmología y tele dermatología entre las aplicaciones de telemedicina en las zonas priorizadas del país.
- Implementación del servicio de aplicación de inmunoterapia con telemonitoreo.
- Diseñar e implementar actividades de pasantía en telemedicina.
- Implementación de la central 113 que integra a INFOSALUD, SIS y SUSALUD en una única plataforma informativa.
- Manual de Procedimientos de la Central 113 que integra los servicios ofrecidos por INFOSALUD, SUSALUD y SIS.
- Implementación del servicio de orientación vía chatbot de INFOSALUD para mejorar el acceso a la población a la información en temas de salud.
- Implementación de ambulanchas en las cinco cuencas del Amazonas, además de hidroaviones.
- Continuación del Convenio de Cooperación interinstitucional entre el Ministerio de Salud, el Seguro Integral de Salud y la Fuerza Aérea del Perú para traslado aéreo asistido de pacientes críticos.
- Implementación del software SAMU, tanto en aplicativo web como móvil.
- Implementación del aplicativo para la coordinación de Emergencias y Urgencias Pre referencias por parte de OGTI en el Centro de Referencias de Urgencias y Emergencias de SAMU.
- Implementación de SAMU en todas las regiones del país.
- Creación del Centro Nacional de Capacitación de Urgencias y Emergencias.
- Diseñar e implementar actividades de pasantía en atención pre hospitalaria y telemedicina

Operación en Salud

- Convenios de gestión 2018.
- Conformación de redes integradas de salud en Lima Metropolitana y Gobiernos Regionales.
- Elaboración del manual de operaciones para la implementación de redes integradas de salud.
- Tablero de mando para el seguimiento y evaluación de la gestión en salud.
- Firma de adenda al convenio del Fondo de estímulo al desempeño y logro de resultados sociales – FED 2019.
- Directiva de seguimiento y monitoreo de la gestión en salud.
- Aprobación del plan multianual de mantenimiento de Establecimientos de salud 2020 - 2022.
- Aprobación del plan multianual de equipamiento de los Establecimientos de Salud 2020 - 2022.

Personal de Salud

- Aprobación de las normativas Servicios Complementarios en Salud y Reglamento del Servicio Civil Especializado de Salud.
- Aprobación del Documento Técnico de "Convenios de Cooperación Docente Asistencial".
- Aprobación del Documento Técnico de "Ámbitos Geográficos Sanitarios y Autorización de Sedes Docentes".
- Implementación de RENADS en las sedes docentes piloto de Lima Metropolitana. Culminar con el diseño del Sistema de Información de Gestión para el Desarrollo de Capacidades en Salud – SIGEDS.
- Perfiles de competencias del médico, enfermero y obstetra.
- Aprobación del Reglamento de Internado.
- Aprobación de la conformación de la Comisión Multisectorial MINSA MINEDU.
- Aprobación del Clasificador de Cargo para las Redes Integradas de Salud.
- Presentación de propuesta de Cambio de Grupos Ocupacionales.
- Presentación de la ampliación del Bono del Servicio de Áreas Críticas y de Salud Pública.
- Presentación de la propuesta del Proyecto de Ley, sobre la Doble Percepción, para los médicos especialistas.
- Proyecto de Decreto Supremo que aprueba nuevos montos de la valorización principal en el marco del artículo 8 del Decreto Legislativo Nº 1153 y autoriza la Transferencia de Partidas en el Presupuesto del Sector Público para el Año Fiscal 2019 a favor de los Organismos Públicos del Ministerio de Salud y los Gobiernos Regionales.

Escuela de Salud Pública

- Lograr el licenciamiento de la ENSAP por SUNEDU.
- Continuar con formación y capacitación del recurso humano en salud pública del sector salud.
- Hacer efectivo el estatus de la ENSAP como OPD según la DS 054-2018-PCM; y el 131-2018-PCM.
- Finalizar con el proceso de convalidación de expedientes pendientes.
- Promover alianzas de formación profesional que garanticen el desarrollo y fortalecimiento de las capacidades en salud pública de los recursos humanos en salud.
- Mejorar la calidad de los contenidos de los cursos virtuales.
- Promover el desarrollo de investigaciones orientadas a producir nuevo conocimiento en salud pública por los recursos humanos capacitados en la ENSAP, en coordinación con los

gobiernos regionales, tomando en cuenta las líneas de investigación Regional y Nacional priorizadas por la ENSAP.

- Asegurar que la producción intelectual de la ENSAP – MINSA se encuentre inscrita en INDECOPI, a fin de regular el uso de los cursos de ENSAP y evitar cobros indebidos que en algún momento se han detectado.

Inversiones

- La necesidad de conseguir un inmueble único para ser sede institucional.
- Lograr la asignación de recursos solicitados mediante demanda adicional para el 2019, que permita financiar aquellos perfiles, expedientes técnicos u obras que no cuentan con saldo suficiente de acuerdo a la necesidad requerida.
- Coordinar con la empresa de energía eléctrica para el abastecimiento de energía al C.S. Paucarbamba en Huancavelica, que permita culminar el saldo de obra, efectuar las pruebas del funcionamiento de los equipos y programar la inauguración de la obra.
- Culminar y aprobar los expedientes técnicos en el marco de la Reconstrucción Con Cambios, que permitan efectuar las convocatorias de los procedimientos de selección para la ejecución de obras.
- Efectuar el seguimiento constante a la ejecución de las obras en el marco de los convenios de cooperación interinstitucional, con el fin de que el avance real no diste mucho del avance físico programado, y se pueda efectuar una mejor proyección del gasto.
- Culminar los expedientes técnicos iniciados en el 2018 a fin de que puedan ser canalizados para ser ejecutadas las obras en el presente año.

Recursos Estratégicos de Salud

- Capacitar a los profesionales de CENARES que efectúan el servicio de control sobre la normatividad específica de productos farmacéuticos y dispositivos médicos, así como de contrataciones del estado.
- Actualizar e implementar el Manual de Operaciones del CENARES, el mismo que fue aprobado por la Alta Dirección del MINSA.
- Efectuar acciones para asegurar los procesos de distribución de medicamentos desde los Almacenes Especializados hacia los establecimientos de salud.
- Implementar en coordinación con el Ministerio de Desarrollo e Inclusión Social-MIDIS, los Convenios FED (Fondo Estímulo al Desempeño) que suscribe el MIDIS con los Gobiernos Regionales, sobre el compromiso de "elaboración e implementación del Plan Regional de Distribución de Productos Farmacéuticos".
- Efectuar acciones sobre el proyecto planteado por la Organización para la Cooperación y el Desarrollo Económico – OCDE a fin de evitar conductas anti competitivas o colusión en compras públicas del sector Salud.
- Impulsar el Proyecto de Inversión con el Banco Mundial para enfrentar el problema de "inadecuada provisión de servicios de salud oportunos, eficientes y de calidad en el primer nivel de atención a nivel nacional", permitiendo que los procesos de almacenamiento y distribución se optimicen y se gestionen maximizando los procesos, mejor planificación y ejecución de las operaciones, así como la capacidad instalada física y tecnológica.
- Contar con información oportuna, confiable y adecuada para la toma de decisiones en la gestión de abastecimiento, debiendo continuar impulsando acciones para contar con información en línea, de los almacenes y establecimientos de salud que cuentan con acceso a internet y aquellos que concentran la mayor cobertura de las prestaciones a la población.
- Continuar con la implementación del Sistema de Gestión de Stocks a nivel de Establecimientos de Salud, que permitirá contar con información diaria de Hospitales e Institutos; extenderlo a nivel de las DIRESA/GERESA.

- Continuar con la gestión de reposición del producto: Otras combinaciones de multivitaminas 1 g plv, por presentar errores en la impresión del rotulado, en una cantidad de 37,857,544 unidades (corresponden a los lotes de fecha de vencimiento año 2018).
- Continuar con las gestiones para la adquisición de Caja transportadora, Termos porta vacunas, Data Logger y paquetes de frío.
- Coordinar con la DGIESP las estrategias de mejora de cobertura de la suplementación con multimicronutrientes para garantizar la utilización de este producto y evitar pérdidas por vencimiento.
- Impulsar el desarrollo del nuevo sistema de información para la gestión de abastecimiento de farmacéuticos, dispositivos médicos y productos sanitarios y su trazabilidad (en línea y fuera de línea); así como, la implementación en los diferentes niveles de gestión.
- Efectuar estudio de necesidad y factibilidad de contar con almacenes macro-regionales desconcentrados que permitan optimizar la oportunidad de la gestión de stock de los recursos estratégicos que administra el CENARES.
- Implementar la fabricación por encargo para bienes no disponibles en el mercado nacional o internacional. Realizar convenios con centros de producción extranjera para promover la fabricación de medicamentos esenciales no disponibles en el mercado farmacéutico nacional.
- Concretar la suscripción de CENARES a fuentes de información para una eficiente y productiva elaboración de proyectos de fichas de homologación.
- Evaluar los beneficios y ventajas de la gestión tercerizada, la gestión de obras por impuesto y la gestión a través de contrato de asociación público privada, para el almacenamiento y distribución de los productos farmacéuticos, dispositivos médicos y productos sanitarios.
- Fomentar la estandarización de medicamentos e insumos médicos para adquirirlos por convenio marco y subasta inversa.
- Fortalecer acciones de capacitación para la mejora de competencias del personal del CENARES y logro de objetivos institucionales.
- Continuar las gestiones para la adquisición de Plaguicidas a través de organismos cooperantes; así como para la adquisición de componentes de cadena de frio, el requerimiento adicional 2018 de Vacuna Sarampión Rubeola (SR), Concentrado Factor VIII 500 UI inyectable.
- Establecer plazos de entrega de requisitos técnicos a los cooperantes internacionales (OPS/OMS, UNICEF) para agilizar la obtención del registro sanitario.
- Gestionar las certificaciones de crédito presupuestal para el otorgamiento de la buena pro de los procedimientos de selección en el marco de la compra corporativa aprobada mediante R.M. N° 1056/MINSA.
- Gestionar la convocatoria de 29 ítems de la compra corporativa para el abastecimiento del año 2019-2020 (R.M. 1056-2018/MINSA).
- Elaborar documentos técnicos y/o normativos que permitan estandarizar los procedimientos para gestionar las compras corporativas de productos farmacéuticos y dispositivos médicos.
- Gestionar la programación de la Compra Corporativa Sectorial de Productos Farmacéuticos y Dispositivos Médicos 2020-2021 (fortalecimiento de capacidades a las regiones, elaborar manuales e instructivos, diseñar aplicativo de programación de necesidades) de manera que se optimicen los recursos del Estado.
- Culminar con la indemnización por el siniestro del Almacén de CENARES ubicado en el distrito de El Agustino.
- Realizar el inventario general de los productos farmacéuticos, dispositivos médicos, productos sanitarios y otros bienes que el CADI administra al 31.12.2018.
- Gestionar la certificación Buenas Prácticas de Distribución y Transporte (BPDT).
- Fortalecer el control de inventarios y la gestión de almacenes mediante el uso de software implementado para tal fin.

- Fortalecer el área de seguimiento de las distribuciones realizadas por los almacenes del CADI.
- Coordinar con PRONIS la elaboración del perfil del proyecto de inversión del almacén de CENARES en El Agustino.
- Continuar con el seguimiento y la implementación a las recomendaciones de los servicios de control y servicios relacionados efectuados por los órganos que conforman el sistema nacional de control.
- Monitorear de manera conjunta con las Direcciones de Prevención de VIH y DIGEMID, los requerimientos y consumos de los medicamentos antirretrovirales en función a sus casos.
- Realizar el seguimiento de la rotación del producto Otras combinaciones de Multivitaminas existentes en el almacén CENARES, cuyo vencimiento es el 31.01.2019.
- Continuar con la implementación de la recomendación del Órgano de Control Interno del Ministerio de Salud, para que los productos requeridos por los laboratorios de DIGESA que no son considerados recursos estratégicos sean adquiridos por la Oficina General de Administración del MINSA.
- Implementar en el CENARES el área de inteligencia del mercado farmacéutico, que se encargue de realizar la investigación necesaria y diagnósticos sobre el mercado, mediante el manejo y análisis de la información disponible interna o externa.

Seguro Integral de Salud

- Liquidar la deuda a prestadores públicos y privados, se debe gestionar el pago a ESSALUD por 495 mil por Ley de Emergencia.
- Mejorar la eficiencia de las transferencias financieras.
- Implementar medidas para fortalecer la integridad institucional y la lucha contra la corrupción, se debe implementar el Plan de Integridad y Lucha contra la Corrupción.
- Continuar la coordinación con la Organización Panamericana de la Salud (OPS) para implementar la estimación del pago por afiliado ajustado a un Plan de Salud.
- Continuar el proceso de modernización de los sistemas informáticos del SIS.
- Transformación del SIS en una IAFAS, se debe continuar el proceso para que el SIS supervise integralmente el financiamiento (Recursos ordinarios y PPR) adicionalmente a las Donaciones y Transferencias y las unidades ejecutoras (UE), cumpliendo las siguientes funciones claves: a) Gestión del diseño de planes de salud, b) Gestión de la suscripción y afiliación, c) Administración de Fondos de Aseguramiento en Salud, d) Gestión de asegurados; e) Gestión de compra de prestaciones de salud y f) Gestión de siniestros.

Instituto Nacional de Enfermedades Neoplásicas

- Cambio de la celda de llegada en Media Tensión la que se encuentra inoperativa. La buena pro del proceso AS-11-2018-INEN, la cual se encuentra programado para la quincena de enero del 2019.
- Mantenimiento correctivo de las lavadoras de ropa industrial de la Unidad de Lavandería, el cual se encuentra en ejecución de acuerdo al Contrato N° 186-2018-INEN firmado con el CONSORCIO INVERSIONES EQUISERSA – RQF ELECTRO SERVICE S.A.
- La Institución tiene 3 subestaciones en Media Tensión, de las cuales solo la principal tiene respaldo de los 2 grupos electrógenos antes mencionados, las 2 SS.EE que no cuentan con respaldo de grupo electrógeno son Radiodiagnóstico y Rayos X. Se debe realizar la compra de 02 grupos electrógenos para la Sub Estación 2 y 02 grupos electrógenos para la Sub Estación 3 como parte de las actividades del PPR 068.
- Proyecto de cambio de Media Tensión de 10,000 V a 229000 V con anteproyecto entregado y en proceso la etapa ingeniería de detalle. Este cambio permitirá al Instituto ampliar su carga eléctrica para sostener el consumo existente y tener futuras ampliaciones.

- Reiterar la necesidad de contratación para la elaboración de los Expedientes Técnicos de los Proyectos de Pediatría y UCI/UTI para lo cual ya se tiene un presupuesto asignado y un especialista propuesto.
- Para cuando entre a funcionar la Clínica de Día en el 2019 va a necesitar la ampliación de las áreas de soporte (Central de Esterilización, Lavandería y Costura y Nutrición).
- Elaboración de EETT para la adquisición por reemplazo de un caldero para Casa de Fuerza para lo cual ya se tiene un presupuesto asignado y un especialista propuesto.
- El otorgamiento de la Buena Pro del proceso CP-7-2018 correspondiente a la contratación del servicio Proyecto de Impermeabilización de los Techos del INEN, se encuentra programado para el 30 de enero de 2019.
- El otorgamiento de la Buena Pro del proceso CP-6-2018 correspondiente al servicio de desmontaje, montaje e instalación de cielo raso de los diferentes módulos del INEN se encuentra programado para el 11 de enero de 2019.
- El otorgamiento de la Buena Pro del proceso AS-33-2018 correspondiente al mejoramiento y acondicionamiento de los ambientes del laboratorio de histocompatibilidad y criopreservación se encuentra programado para la quincena de enero de 2019.
- Reiterar la necesidad de contratación servicio de Elaboración del Expediente Técnico del Proyecto de Impermeabilización del Tanque Elevado del INEN.
- Proyecto de ampliación del área de Lavandería debido al incremento en la demanda por la Clínica de Día para lo cual ya se cuenta con presupuesto asignado para el 2019 mediante el Código de Inversión N° 2426269 y ampliación del área de Costura debido al incremento en la demanda por la Clínica de Día para lo cual ya se cuenta con presupuesto asignado para el 2019 mediante el Código de Inversión N° 2426269.
- Dada la potencia contratada de energía eléctrica, somos considerados clientes libres y se va a gestionar el cambio de contrato con la empresa distribuidora, lo que nos representará un ahorro de un 30% en ese rubro.
- Adquisición de Ambulancia Tipo III, 01 Camioneta 4x4 doble cabina y 02 vehículos Sedan para la Unidad de Transporte.

Superintendencia Nacional en Salud

- Generar el fundamento y sustento técnico de la Encuesta Nacional de Salud - ENSALUD 2019 para gestionar fuentes de financiamiento externas a SUSALUD (vía MINSA-MEF).
- Aprobación de los nuevos Reglamentos de Reclamos y Denuncias y el de Fiscalización (antes denominado de Supervisión).
- En el área de restitución de derechos en salud el desafío es dotar de celeridad y seguridad al procedimiento sancionador reduciendo el tiempo de espera de un expediente PAS e impulsar el procedimiento de conciliación para los Procedimientos Trilaterales y el diseño e implementación del Sistema Electrónico para el seguimiento y control de expedientes del Tribunal de SUSALUD.
- En el área de supervisión el desafío es optimizar la supervisión de gabinete con una estrategia de supervisión electrónica que oriente las supervisiones de campo.
- El Sector Salud cuenta con una norma reciente, Ley 30895 – Ley que Fortalece la Función Rectora del MINSA, que aborda aspectos de relevancia para las funciones esenciales de SUSALUD, por lo que la participación de la Entidad en la Comisión que elabore el Reglamento se considera de importancia estratégica.

EN MATERIA DE SALUD PÚBLICA:

Salud Materna

- Plan de Reducción de la Mortalidad Materna y Perinatal 2019-2023.

- Norma Técnica de Atención Integral de Salud Materna y Perinatal.
- Plan de Intervención para la Reducción de la Mortalidad Perinatal por Prematuridad.
- Plan de Intervención para la prevención, atención y seguimiento de gestantes y recién nacidos con infección por virus Zika.
- Actualización de la Directiva para la evaluación de las funciones obstétricas y neonatales según nivel de capacidad resolutiva.
- Norma técnica de salud para la atención en salud sexual y reproductiva de las mujeres adultas mayores.
- Actualización de los estándares de calidad materna - perinatales.
- Directiva para el Monitoreo de las actividades materno perinatales relacionadas con anemia

Inmunizaciones

- Planificación de la Semana de Vacunación de las Américas 2019.
- Planificación acciones operativas y gerenciales del Barrido de Vacunación del 2019.
- Planificar acciones operativas y gerenciales en vacunación anual: Esquema Regular de Vacunación, Vacunas nuevas (neumococo en adulto mayor, Vacuna Triple Bacteriana Acelular (dpta) a gestantes), vacunas contra VPH a niñas entre 9 a 13 años, cierre de brechas 2019.
- Culminación y evaluación del plan de interrupción de casos de sarampión, ampliando a otras regiones que no estaban incluidas en el 2018.
- Monitorear y hacer seguimiento a las autoridades locales, en el marco de acercamiento y orientación para el buen inicio de la Gestión Regional y Municipal en favor de la Salud, donde se ha incorporado a inmunizaciones como eje principal de las acciones locales a nivel nacional.
- Que el Ministerio de Educación aprueba la propuesta de incluir a inmunizaciones dentro de sus acciones del Plan que viene elaborando la Alta Dirección.
- Pendiente programar las 15 regiones que no están incluidas para el desarrollo del Barrido de Vacunación contra el Sarampión 2019, ya que sólo están incluidas las 09 Regiones donde circula el virus del sarampión.
- Seguimiento a CENARES para la adquisición de vacunas contra SPR/SR para completar el Barrido de vacunación 2019.

Tuberculosis

- Suscribir la segunda adenda al convenio entre la Clínica Internacional, RP SES y el MINSA para el préstamo del filtro HEPA hasta enero de 2019 con el fin continuar las cirugías a los PATs.
- Sociabilización e implementación del Plan de Optimización de las actividades de prevención y control de TB con las DIRIS y región Callao; la DPCTB viene elaborando según cronograma la Directiva Administrativa para el manejo del PP016 y el Manual de procedimientos.
- Ejecución del Plan de Sostenibilidad de la NCTB 2016-2019 en el periodo de enero a junio 2019.
- Culminar elaboración de Documento técnico UNET- Zonas Criticas.
- Elaboración de Documento técnico de los Centros de Excelencia Hospitalarios y Comunitarios – CENEX.
- Concluir elaboración de la versión Corta de la Guía de Práctica Clínica para el Diagnóstico y Tratamiento de Tuberculosis en Pediatría".
- Culminar la actualización del Documento Técnico "Formulación de la ración alimentaria del Programa de Complementación Alimentaria para la persona afectada por tuberculosis",

para lo cual se ha realizado dos reuniones con el Centro Nacional de Alimentación y Nutrición (CENAN), como órgano del Instituto Nacional de Salud, encargado de programar, ejecutar, y evaluar las investigaciones y el desarrollo de tecnologías apropiadas en el ámbito de la alimentación y nutrición humana.

- Gestionar la suscripción de los Compromisos de Gestión Plan de Intervención TB para facilitar el acompañamiento en la ejecución del gasto y cumplimiento de indicadores del Plan de Intervención con las nuevas autoridades regionales y de DIRIS . Gestionar el contrato de los monitores, para fortalecer las actividades de seguimiento, monitoreo y evaluación.
- Elaborar un Plan de intervención estratégica en Lepra para el abordar el problema en las regiones endémicas del país, basado en los tres pilares de la estrategia global 2016-2020.
- Continuar con las Capacitaciones a médicos que atienden a pacientes con lepra para certificar la discapacidad. Implementar los servicios de salud de rehabilitación para los pacientes de lepra con discapacidad y fortalecer un enfoque de protección de derechos para los pacientes con lepra.

Metaxenicas y Zoonosis

- Asegurar abastecimiento de medicamentos e insumos para el diagnóstico y tratamiento de la malaria y, e insumos de calidad para el control del Aedes aegypti.
- Incluir en el PP 017 Plan Malaria Cero, Plan de control de dengue y vacunación antirrábica canina y pre exposición.
- Rabia Urbana. Circulación de virus rábico en la GERESA Arequipa y la DIRESA Puno. Por el riesgo en la salud pública.
- Rabia silvestre: A fin de continuar con el control de rabia silvestre se elaboró el Plan de vacunación antirrábica humana pre-exposición en áreas de riesgo de rabia silvestre – 2018; para ejecutarse en 6 meses. Sin embargo, con los reajustes presupuestales, sólo se ha logrado un presupuesto para ejecutar el plan en 3 meses, de octubre a diciembre por un total de S/. 430,705, con la finalidad de ir cerrando las brechas anuales pendientes de vacunación en la población nativa, en áreas nuevas de las regiones priorizadas de Amazonas, Loreto, Cusco, Ucayali, Pasco, Junín, Ayacucho, Madre de Dios, considerando como antecedentes las características epidemiológicas de la Rabia Silvestre y la eficacia de las estrategias de Vacunación Antirrábica Humana Pre-exposición, implementadas en años anteriores. En proceso de ejecución a la fecha.
- Peste: Considerando que durante el año 2017 año se presentó el Fenómeno El Niño Costero en la zona norte del país, que pone en riesgo a toda esta región por las características epidemiológicas de presentación de peste pos niño.
- Se elaboró el "Plan de Acción Integral Para la Prevención, Control de la Peste Humana en la Macro región Norte período 2018" por S/ 1 410 615 garantice la atención de las localidades en riesgo de las regiones de Piura, Cajamarca, Lambayeque, La Libertad. Por recortes presupuestarios se logró de un presupuesto a ejecutar en 3 meses de S/. 377,379 que actualmente está en proceso de acción en localidades priorizadas de las Regiones mencionadas.
- Equinococosis Quística: El proyecto de Norma Técnica de para la Vigilancia, Prevención y Control de la Fasciolosis Humana con Expediente 18-014244-001, se encuentra en la Oficina de Asesoría Jurídica, quienes lo está revisando para poder elevarlo a la Secretearía General del MINSA, como última etapa para su aprobación mediante Resolución Ministerial.
- Brucelosis: El Proyecto de Norma Técnica de Salud para la Atención Integral de las Personas Afectada con Brucelosis, se encuentra en espera de Opinión Favorable de Direcciones Generales correspondiente.
- Peste: El proyecto de Norma técnica de Salud para la Atención Integral de Peste. En proceso de validación.

- Accidentes por Animales Ponzoñosos: El proyecto de Norma técnica de Salud para la Atención Integral de accidentes por Animales Ponzoñosos en el Perú, ya fue validado y se encuentra en proceso de incorporación de los aportes realizados.
- Leptospirosis. Revisión y actualización de la norma técnica de atención a las personas afectados por este daño.
- Estimación de la población canina oficial a nivel nacional (revisión y actualización de la directiva sanitaria para la aplicación de la Campaña Nacional de vacunación antirrábica canina del Ministerio de Salud (Directiva sanitarita N° 066-MINSA/DIGESA. V 02 – R.M N° 400-20185/MINSA).

Salud Bucal

- Presentación para aprobación del Anteproyecto de Documento Normativo: Guía de Práctica Clínica de Enfermedades Pulpares en Dentición Permanente.
- Implementación de la Guía de Práctica Clínica para la Prevención, Diagnóstico y Tratamiento de la Caries Dental en niños y niñas.
- Seguimiento y monitoreo en el cumplimiento de la Programación Multianual de los productos de Atención Estomatológica, ejecución y avance de metas físicas, calidad de gasto e implementación de la normatividad vigente a nivel nacional.
- Implementación del Manual de Registro y Codificación de la Atención en la consulta externa – Sistema de Información HIS – Dirección de Salud Bucal.
- Formulación y validación de los costos variables de los Productos Atención Estomatológica Especializada.

Cáncer

- Aprobar los documentos normativos en trámite.
- Iniciar gestiones de aprobación y aprobar los documentos normativos de cáncer de cuello uterino y mama.
- Desarrollar la propuesta del Manual: consejería preventiva en factores de riesgo para el cáncer y de consejería para pacientes diagnosticados con cáncer.
- Desarrollar la actualización del Plan Esperanza 2019-2021 y Lineamientos de Prevención y Control del Cáncer a nivel sectorial.
- Desarrollar el Plan de Cuidados Paliativos oncológicos y no oncológicos.
- Conformar el Comité de Prevención y Control del Cáncer de la Red Integrada de las Regiones del Centro al Instituto Regional de Enfermedades Neoplásicas del Centro 2018-2021, y en similar en el IREN Norte y Sur.
- Desarrollar Convenio específico MINSA-MINDEF para la Prevención y Control del Cáncer (en proceso).
- Mejorar la cobertura de tamizaje de cáncer de mama y cuello uterino, monitoreo.
- Potenciar la estrategia de telemamografía, desarrollando el seguimiento a las telemamografías.
- Presentar el Plan de Intervención para el verano 2019 en prevención de cáncer de piel.
- Culminar el proceso de transferencia de los 2.88 millones de soles para 12 regiones para compra de equipamiento de colposcopios y cono-leep.

Enfermedades No Transmisibles

- Del anteproyecto de Guía de Práctica Clínica para la Detección, Diagnóstico, Tratamiento, Referencia y Control de Glaucoma", se viene realizando la actualización de búsqueda sistemática y recepción de opiniones de los Órganos de Línea del MINSA para culminar su elaboración. Así mismo se han realizado las gestiones para la actualización de la Guía de Práctica Clínica de Retinopatía de la Prematuridad.

- DENOT - ESNSOPC - 02-05 Reunión de validación de documentos técnicos normativos (GPC Retinopatía Diabética, GPC ROP). Se ha programado una reunión de validación de documentos técnicos normativos en el cuarto trimestre del presente año.
- Formulación de anteproyecto de "Guía de Práctica Clínica para la Detección, Diagnóstico, Tratamiento, Referencia y Control de Retinopatía Diabética", se vienen sosteniendo 7 reuniones en las cuales se definió las preguntas PICO con el Equipo Formulador de MINSA – EsSalud, se desarrollaron y se concluyó. El 6 de noviembre se propone realizar una validación con expertos nacionales externos al grupo formulador nacionales (grupo revisor).
- Se ha regularizado la compra centralizada para medicamentos quelantes Compra centralizada de medicamentos quelantes para distribución a hospitales de tercer nivel, que tienen la capacidad de aplicar tratamiento quelante.
- Se ha elaborado una propuesta a CENARES para la inclusión de medicamentos de soporte vital a los productos quelantes.
- Plan Multisectorial para la implementación de la Política Nacional para la atención a personas expuestas a metales pesados y otras sustancias químicas.
- Promover la aprobación de un documento regulatorio de rango de Ley que declara de necesidad pública la atención de personas en estado de vulnerabilidad o riesgo de exposición a metales pesados y otras sustancias químicas. De tal modo que nos permita tener una herramienta vinculante a los gobiernos regionales que permita asegurar el presupuesto.
- Se coordinó con la Dirección General de Desarrollo de Capacidades para la elaboración de un plan de capacitación para el 2019, sobre el cual está pendiente elaborar dicho plan y remitirlo a la dirección pertinente.
- Sistematización de los compromisos y análisis de los mismos para valorar la capacidad de cumplimiento en coordinación con la Oficina de Gestión Descentralización para elaborar un cronograma o plan de cumplimiento.
- Sistematizar información respecto al número de personas identificadas con exposición a metales pesados y otras sustancias químicas, así como las personas afectadas para el manejo y seguimiento respectivo.
- Se encuentra en proceso de actualización para la Elaboración de Guía de Práctica Clínica de Arsénico mediante servicios de terceros.
- Se encuentra en proceso de actualización para la Elaboración de Guía de práctica Clínica de Plomo mediante servicios de terceros.
- Propuesta de Reglamento de la Ley N° 29698, Ley que declara de interés nacional y preferente atención el tratamiento de personas que padecen enfermedades raras o huérfanas, actualmente el expediente se encuentra en CCV – PCM para revisión y aprobación.
- Propuesta de Guía de Práctica Clínica de Esclerosis Múltiple, Actualmente el expediente se encuentra en Instituto Nacional de Ciencias Neurológicas (INCN) para revisión.
- La DENOT, elabora y presenta a la DGIESP el Plan del "Congreso Internacional de Actualización en Atención y Tratamiento de Personas con Enfermedades Raras y Huérfanas" a desarrollar en octubre del 2019.
- Participación en la formulación del Plan Nacional en Cuidados Paliativos Oncológicos y No Oncológicos.
- Validación, Impresión y Difusión de la Cartilla Educativa en ERH.
- Sistematización de la información complementaria recepcionada a la elaboración del informe preliminar de los resultados a la aplicación del Cuestionario de Autoevaluación respecto a la implementación de la Norma Técnica N° 020-MINSA/DGSP-V.01: "Norma Técnica de Prevención y Control de Infecciones Intrahospitalarias", aprobada con R.M. N° 753-2004/MINSA.
- Elaboración de Informe respecto a las actividades de supervisión realizadas por las IPRESS en el marco de la Norma Técnica N° 020-MINSA/DGSP-V.01: "Norma Técnica de

Prevención y Control de Infecciones Intrahospitalarias", aprobada con R.M. N° 753-2004/MINSA.

- Evaluar la factibilidad de programar nuevas reuniones con otros ámbitos regionales para obtener mayores insumos que puedan contribuir en el proceso de actualización de la Norma Técnica N° 020-MINSA/DGSP-V.01: "Norma Técnica de Prevención y Control de Infecciones Intrahospitalarias".

VIH-SIDA

- Culminar el proceso de aprobación de la NTS de ITS.
- Actualizar la NTS de la Eliminación de la Transmisión Materno Infantil del VIH, Sífilis y Hepatitis B.
- Ejecución del piloto para el registro de Historia clínica electrónica web de VIH entre el Hospital Nacional Dos de Mayo y C.S. Raúl Patrucco Puig.

Salud por Etapa de Vida

Etapa de vida niño

- Aprobación del Proyecto Guía de Práctica Clínica para el manejo de la Bronquiolitis en niñas y niños menores de 5 años.
- Aprobación de la NTS para el tamizaje neonatal (Expediente N° 17-061076-001.)
- Aprobación de la Directiva Sanitaria para la implementación, funcionamiento y promoción de los bancos de leche en el Perú (Expediente N° 17-020208-004).
- Monitoreo a las EESS de salud participantes en la pasantía para la Formación de facilitadores regionales en Crecimiento y Desarrollo con Enfoque del DIT.
- Evaluación Externa a los hospitales regionales: Hospital Nacional Daniel Alcides Carrión-Callao, Hospital de Sullana-Piura y Hospital de Belén -La Libertad.
- Evento "Hacia los 30 años de la Convención sobre los Derechos de los Niños".
- Actualización del Manual HIS de la Etapa de Vida Niña y homologación de los códigos de prestaciones y procedimientos con SIS (FUA).

Etapa de vida adolescente y joven

- Aprobación del comité de expertos de adolescente y juventudes por las instancias pertinentes del MINSA.
- Aprobación del Documento Técnico: Lineamientos de política salud de adolescentes.
- Aprobación del anteproyecto del Documento Técnico: Estudio de Caso "La experiencia del Perú en el desarrollo, la implementación y el monitoreo de estándares de calidad de los servicios de salud diferenciados para adolescentes".
- Aprobación de la Norma Técnica para la Atención Integral de Salud en la Etapa de Vida Adolescente.
- Actualización del Documento Técnico: Competencias Básicas para la Atención de Adolescentes en el primer nivel de atención.
- Culminación del programa de capacitación a personal de salud en Atención Integral de Salud del Adolescente.

Etapa de vida adulto

- Asistencias Técnicas de Atención Integral de Salud del adulto a las Regiones: Cusco y Puno.
- Asistencias Técnicas para mejorar la atención integral de salud del adulto a las 04 DIRIS Lima y DIRESA Callao programadas para los meses de noviembre y diciembre.

- Actualización y en proceso de validación. la Norma Técnica de Salud de la Atención integral del Adulto mujer y varón N°046-2006/MINSA aprobada con RM 626-2006/MINSA.

Etapa de vida adulto mayor

- Aprobación del Documento Técnico "Implementación de los Servicios Diferenciados para la Atención Integral de Salud para las Personas Adultas Mayores Tayta - Wasi, en los Establecimientos de Salud del Primer Nivel de Atención". Expediente N°.18044169, actualmente se encuentra en levantamiento de observaciones de DGOS, para continuar su trámite y aprobación.
- Actualización de Norma Técnica de Atención Integral de Salud de las Personas Adultas Mayores, actualmente en fase de revisión final.
- Elaboración del Documento Técnico: "Manual de Cuidados Domiciliarios para Cuidadores de Personas Adultas Mayores". En proceso de elaboración.
- Elaboración del Documento Técnico: Manual de Estimulación Cognitiva y Psicomotriz para las Personas Adultas Mayores".

Salud Mental

Normatividad pendiente

- Norma Técnica de las Unidades de Hospitalización de Salud Mental y Adicciones (Exp. N° 18-062290-001), se encuentra en la Dirección de Salud Mental para levantamiento de observaciones emitidas por la Oficina General de Asesoría Jurídica – MINSA.
- Documento Técnico: Modelo de Atención de Salud Mental Comunitaria en el Perú, se encuentra en la Dirección de Salud Mental, para levantar las observaciones emitidas por la Secretaria General – MINSA.
- Documento Técnico "Orientaciones para la atención y cuidado a mujeres víctimas de violencia de género" (Exp. N° 18-068036-001).
- Propuesta de Documento Técnico: Lineamientos de Salud Mental en la Gestión del Riesgo de Desastres (Exp. N° 18-068756-001).

Acciones pendientes

- Aprobación de transferencia de recursos financieros para garantizar la sostenibilidad de las intervenciones de salud mental, en el marco de la Ley de Presupuesto del Sector Público para el Año Fiscal 2019, en su Artículo 19. Plan de Acción Conjunto para prevenir la violencia contra la mujer, dispone que en el Presupuesto del Sector Público para el Año Fiscal 2019.
- Aprobación del Decreto Supremo para la transferencia de recursos financieros, en cumplimiento del Artículo 26.3 de la Ley de Presupuesto del Sector Público para el Año Fiscal 2019, que autoriza al Ministerio de Salud para realizar modificaciones presupuestarias en el nivel institucional a favor de los gobiernos regionales a fin de garantizar la continuidad y sostenibilidad de los servicios de salud mental comunitarios implementados en el marco del Decreto Supremo N° 121-2018-EF, Decreto Supremo N° 123-2018-EF y Resolución Secretarial N° 058-2018/MINSA.
- Solicitud de asignación presupuestal o demanda adicional para dar cumplimiento "plan nacional de fortalecimiento de servicios de salud mental comunitaria 2018-2021", aprobado con resolución ministerial N° 359-2018/MINSA.

Prevención y Control de Discapacidad

- Concluir la elaboración y gestionar la aprobación de propuesta de Guías de Práctica Clínica:
  - Diagnóstico y tratamiento del paciente con fisura labio palatina.
  - Diagnóstico temprano, tratamiento y control de la displasia del desarrollo de la cadera.
  - Diagnóstico, tratamiento y rehabilitación del paciente con pie equino varo".
- Elaboración del Proyecto de cooperación técnica entre países SUR-SUR en Programas de Discapacidad y rehabilitación con Argentina, trabajo conjunto con representantes de OPS, CONADIS, ESSALUD e INR.

Promoción de la Salud

- Aprobación de la Directiva de Visitas Domiciliarias por Actores Sociales.
- Elaboración del Plan Nacional de Visitas Domiciliarias por Actores Sociales.
- 25 regiones con Planes de Gestión Territorial, enfatizando en las 100 municipalidades con mayor proporción de anemia que requieren ser acompañadas para la tercera fase de gestión Territorial en Salud.
- Aprobación Documento Técnico de: Gestión Territorial en Salud.
- Coordinar con la OPS el inicio del Proyecto de Cooperación Internacional para las acciones de Fortalecimiento a la gestión territorial y red de municipios saludables.
- Aprobación de los lineamientos de alimentación para las Instituciones Educativas.
- Elaboración del material educativo para ser entregados en la jornada de "Matricula Saludable".
- Finalizar la validación de la propuesta del documento normativo: Manual de Intervención a la familia en el marco del MAIS BFC y remitir para aprobación y continuar con ciclo normativo.
- Finalizar la elaboración y validación de Directiva sanitaria: Directiva para el para el fortalecimiento de intervenciones de atención primaria de salud en el marco del MAIS BFC.
- Aprobación Directiva que establece las condiciones de operatividad de las entidades habilitadas para expedir certificados de salud.
- Monitorizar los resultados del estudio de prevalencia del consumo de alcohol y drogas en Hospital Casimiro Ulloa.
- Aprobación del Reglamento de la Ley Nº 30825. Ley que fortalece la labor de los agentes comunitarios de salud.
- Taller para el fortalecimiento de competencias al grupo de trabajo encargado de coordinar, articular y fiscalizar la incorporación del enfoque de género en las políticas y gestión institucional del Ministerio de salud.
- Seguimiento del expediente acerca de la Directiva administrativa para la prevención y sanción del hostigamiento sexual laboral y atención de las víctimas. Expediente Nº 18-007827-001.
- Oficializar el Plan Escuela Saludable.

Salud Ambiental e inocuidad de alimentos

- Actualizar la Directiva Sanitaria 032-2010. Procedimiento para la recepción de muestras de alimentos y bebidas de consumo humano en el laboratorio de Control Ambiental de DIGESA, está desactualizada, los requisitos de las muestras han cambiado y los formatos de solicitud.
- El Área de Vigilancia Sanitaria de Calidad del Aire requiere la adquisición de gases de calibración, equipos de material particulado menor a 2.5 micras para renovar los equipos

de las estaciones fijas de Lima y Callao y para realizar monitoreos puntuales en zonas de conflicto a nivel nacional, así mismo se requiere la adquisición de equipos de aire acondicionado para las estaciones de monitoreo automatizadas.

- En el marco de las actividades de atención post emergencia se recomienda elaborar un instructivo para la construcción de letrinas públicas y su mantenimiento, el cual es un mandato del reglamento nacional de edificación.
- Fortalecer el área de calidad del aire mediante la adquisición de equipos para completar toda la red de monitoreo de Lima y Callao.
- Priorizar y actualizar la normativa vigente aprobada con Resolución Ministerial N°312-2011-MINSA, donde se precise los procedimientos de los servicios de apoyo al médico ocupacional, así como el tiempo de levantamiento de las observaciones y establecer las medidas de sancionatorias según el TUPA del SAMO.
- Actualización de la NT de vigilancia y control de Aedes. Aegypti vector de las arbovirosis Estado actual: en proceso de elaboración, esta norma va a ser incluida en una norma integrada de Vigilancia, prevención y control de las arbovirosis que se está trabajando en forma conjunta entre el CDC, DIGESA, INS y DGIESP.
- Actualización de la Directiva Sanitaria N° 051 -MINSA/DIGESA-V.01 "Programación de plaguicidas utilizados en prevención y control de insectos vectores de enfermedades Metaxénicas". Estado actual: en proceso de elaboración.
- Migración de la certificación de la ISO 9001:2008, a la versión del 2015, con ampliación de alcance, estamos en proceso. El laboratorio paso a ser parte del sistema de gestión integrada ISO 9001 y 37001.
- Realizar el mantenimiento preventivo, correctivo y de equipos de monitoreo de la calidad del aire.
- Realizar la calibración anual de 02 equipos Sonómetros a cargo de la entidad nacional Instituto de la Calidad INACAL, ya que para realizar el monitoreo estos deben de contar con dicha certificación.
- Elaboración de proyecto de documento de "modificación de los estados de alerta nacional y guía para la elaboración del plan de contingencia", actividad que está sujeta a que el MINAM emita el Protocolo Nacional de Calidad del Aire.
- Instalación de los equipos Partisol para el monitoreo de Material Particulado PM 2.5 y PM 10, en las 07 estaciones de la red de monitoreo de calidad del aire en la ciudad de Lima Callao.
- En proceso de implementación y acciones de mejora del "Sistema de Gestión Integrado de Calidad y Anti soborno", ISO 9001:2015 – ISO 37001-2016, efectuándose una auditoria interna por terceros en la segunda semana del mes de noviembre del presente año.
- Elaboración de artículo científico respecto a la determinación de plomo en alimentos expandidos.
- En proceso de implementación del "Sistema de Gestión Integrado de Calidad y Anti soborno", ISO 9001:2015 – ISO 37001-2016.
- Culminar con la implementación de la Norma Sistemas de Gestión de la Calidad ISO 9001:2015 e ISO 37001:2016 Sistemas de Gestión Anti-Soborno, para la mejora de los procesos.
- Continuar con la capacitación para el personal de las áreas técnicas de la Dirección de Certificaciones y Autorizaciones, sobre los procedimientos TUPA vinculados con la Ventanilla Única de Comercio Exterior (VUCE) en coordinación con el equipo técnico de MINCETUR a través de la Consultora IOS para el rediseño de los procesos y mejoramiento de los referidos procedimientos, así como el diseño de los sistemas de información que deberán dar soporte a dichos procesos rediseñados.
- Evaluación de expedientes TUPA y no TUPA en materia de salud ambiental e inocuidad alimentaria.
- El "Plan Acción para el Desembalse de Expedientes de la Dirección de Fiscalización y Sanción, de la Dirección General de Salud Ambiental e Inocuidad Alimentaria" aprobado

por Resolución Ministerial N° 864-2018/MINSA, se encuentra actualmente en proceso de ejecución; el cual culminará, de acuerdo a lo planificado, en el mes de marzo del 2019.
- Certificación de los sistemas integrados de gestión ISO 9001:2015 e ISO 37001:2016.
- Pendiente ampliar el alcance del sistema antisoborno para todos los procesos de la DIGESA que tengan intervención con el administrado.

Medicamentos, Insumos y Drogas

- Aprobación proyecto de Reglamento que establece las reglas de clasificación y los principios esenciales de seguridad y desempeño de los dispositivos médicos
- Revisión de la Directiva de Cambios en el Registro Sanitario de los Dispositivos Médicos.
- Elaborar el Reglamento de dispositivos médicos
- Seguimiento de la implementación de la modificación en el aplicativo para la Revisión Previa que permitirá una emisión más rápida de los documentos de NSO.
- Modificación de la ley N° 29459 y el DS 016-2011-SA para la inclusión del Reglamento de Productos Sanitarios para Bebe.
- Culminación del Reglamento Técnico de Etiquetado, el mismo que se encuentra en revisión por Servicio Jurídico de la CAN.
- Diseñar e implementar una herramienta informática que permita hacer seguimiento a los laboratorios que no cuentan con la dirección técnica o jefaturas, así como de los laboratorios que se encuentra con cierre temporal para aplicar el cierre definitivo según lo establecido en el artículo 23° del D.S. N° 014-2011-SA.
- Seguimiento para la aprobación de la propuesta de la modificatoria del Reglamento de Establecimientos Farmacéuticos, aprobado por Decreto Supremo N° 014-2011-SA, por simplificación administrativa.
- Elaborar la propuesta y seguimiento para la aprobación del Decreto Supremo para la presentación del expediente Maestro de Sitio.
- Sistema Informático que permita de una manera ágil realizar el control de las importaciones y exportaciones de Estupefacientes Psicotrópicos y otras sustancias sujetas a fiscalización sanitaria.
- Mejorar el acceso a Productos Controlados (Estupefacientes, psicotropicos y otras sutancias sujetas a fiscalización sanitaria) por falta de cumplimiento de plazos de los proveedores.
- Implementar el reglamento de cannabis y sus derivados una vez que sea aprobado.
- Actualización del DS 023-2001SA, armonizada con regulaciones internacionales que permitan fiscalizar también a las sustancias psicoactivas; y elaboración del proyecto normativo sobre alerta temprana y NSP (Evaluación de seguridad, eficacia y farmacovigilancia).
- Pasar el proceso de recertificación a marzo 2019 del sistema ISO 9001:2015, para el área certificada e incluir dos nuevas áreas de la Unidad Funcional de Productos Controlados.
- Revisión y aprobación de la Norma que aprueba las previsiones y su respectiva fiscalización en el proceso de fabricación productos veterinarios.
- Aprobación de los procedimientos actualizados de Importación / Exportación de Estupefacientes, Psicotrópicos, Precursores y otras Sustancias sujetas a Fiscalización Sanitaria dentro del alcance de la Certificación ISO 9001:2015. Revisión del procedimiento sancionador en materia de estupefacientes psicotrópicos y otras sustancias sujetas a fiscalización sanitaria.
- Proyecto de automatización del proceso del para mejorar la gestión del control de la cadena de suministro de estupefacientes, psicotrópicos y precursores a nivel nacional (Área de Comercialización), proyecto en macros presentado a la Oficina de Informática de DIGEMID en el mes de diciembre del año 2018.
- Establecer estrategias para la distribución por sobre stock por falta de rotación de metadona 5mg y metadona 10mg Tabletas (vencimiento 2020).

- Seguimiento a la ejecución de los trabajos de acondicionamiento de Área de Comercialización para la Certificación de las Buenas Prácticas de Almacenamiento de la UFPC.
- Implementación del Programa de Desarrollo y Fortalecimiento de Capacidades.
- Diseñar el Plan de Calificación de Inspectores a nivel nacional, siendo esta una recomendación de OPS, a implementar.
- Optimizar los reportes del aplicativo web de regiones: exportar en formato de acta la evaluación de productos farmacéuticos, exportar la matriz de todas las actividades que se registran en el aplicativo, incorporar el Directorio a nivel nacional, entre otros.
- Mejorar el SI-DIGEMID, para monitorear el cumplimiento de los plazos TUPA de cada región.
- Concretar la propuesta del Plan Nacional de Supervisión y Monitoreo a los diferentes órganos competentes de los gobiernos regionales, en el ámbito del control y vigilancia sanitaria de productos farmacéuticos, dispositivos médicos y productos sanitarios.
- Aprobación de la Guía de Inspección de Buenas Prácticas de Manufactura para laboratorios de producción de productos farmacéuticos.
- Aprobación de la Guía de Inspección de Buenas Prácticas de Laboratorio.
- Optimizar el flujo con la OGA del MINSA para mejorar la atención de los trámites logísticos para las Certificaciones de Buenas Prácticas a laboratorios extranjeros pendientes de atención 291 expedientes para certificación.
- Gestionar la implementación del módulo de registro de los resultados de la evaluación en el sistema informático y se integre todos los procesos, sub procesos, actividades de DICER entre otros requeridos para cumplir con los indicadores de OPS.
- La ampliación de vigencia del D.S. N°012-2016, "Dictan disposiciones referidas al Certificado de Buenas Prácticas de Manufactura requeridos para la inscripción y reinscripción en el registro sanitario de productos farmacéuticos".

Gestión de Riesgos y Defensa Nacional en Salud

- Realizar un taller dirigido a las instituciones: DIRIS Lima Norte, Centro, Sur y Este, EsSalud, Sanidades de Fuerzas Armadas, Sanidades de la PNP y representantes de las DIRESA/GERESA/DIRIS de todos los gobiernos regionales, con el objetivo de brindar asistencia técnica para que implementen las actividades de sus Planes de Acción institucionales.
- Implementar el Plan de Acción 2017-2021, de acuerdo a la Política Nacional de Hospitales Seguros frente a los Desastres, aprobado mediante D.S. 027-2017-SA.
- Continuar con las Asistencias Técnicas para la implementación de los espacios de monitoreo de emergencias y desastres, para lo cual es fundamental contar con una normativa aprobada.
- Seguir con las capacitaciones a las Brigadas del Ministerio de Salud sobre armado y manejo de los bienes de los Hospitales de Campaña.
- Continuar con el envío de comisionados a los Hospitales de Campaña desplegados en el país para la respectiva supervisión y monitoreo de éstos.
- Presentación al DVMSP de la Norma Técnica de la organización, preparación y respuesta del sector salud en contingencias de alto riesgo, emergencias masivas y desastres, actualmente en prevalidación.
- Verificar el estado de gestión de los módulos para emergencias y desastres como parte de la estrategia de oferta móvil y la generación de su respectivo plan de intervención.
- Monitoreo de la implementación del plan MINSA frente a la temporada de lluvias y posible fenómeno del Niño.

Donaciones, Trasplantes y Banco de Sangre

- Implementación del trasplante de CPH alogénico con donante no emparentado, para lo cual se requiere de dos condiciones:
  - Fortalecer el Registro de Potenciales Donantes de Células Progenitoras Hematopoyéticas (ReD-CPH) a un mínimo de 30000 potenciales donantes inscritos, a fin de incrementar las posibilidades de encontrar un donante compatible para realizar el trasplante.
  - La captación e inscripción de potenciales donantes de CPH al RED-CPH se ve limitada por razones presupuestales.
  - Otro factor que debe ser considerado de interés es la inscripción de nuestro RED-CPH a la Red Mundial de registros de donantes de médula ósea para facilitar el intercambio de CPH.
  - La acreditación de establecimientos de salud como trasplantadores de células progenitoras hematopoyéticas alogénico con donante no emparentado.
- Aprobación de la propuesta de Plan de Fortalecimiento de la Donación y Trasplante de órganos y/o tejidos humanos 2018-2021, el cual incluye entre otros objetivos el fortalecimiento de la promoción y difusión de órganos y tejidos en la población; el fortalecimiento de la Red de establecimientos de salud donadores-trasplantadores, implementación de programas de trasplante en el MINSA (corazón, hígado y pulmón); mejorar el acceso al trasplante de córneas. Este Plan tiene como meta alcanzar una tasa de donación de 8 por millón de población (pmp) al final de su ejecución. Para el 2019 se estima una tasa de 3.5 pmp.
- Norma técnica de Salud que regula las actividades de procura de órganos y/o tejidos humanos.
- Norma técnica de Salud que regula las actividades de trasplante de órganos y/o tejidos humanos.
- Norma técnica de Salud para la Acreditación de Establecimientos de Salud Donadores Trasplantadores.
- Plan piloto para el fortalecimiento de la donación y trasplante de órganos y tejidos en los establecimientos de salud del Ministerio de Salud.
- Propuesta de Convenio específico entre MINSA, MINDEF, ESSALUD, MININTER.
- Gestionar la formulación del presupuesto por resultados para el sostenimiento de la actividad trasplantadora en establecimientos del Ministerio de Salud acreditados.

Centro Nacional de Epidemiología, Prevención y Control de Enfermedades

- Elaborar el documento técnico sobre la estimación de subregistro de mortalidad materna y neonatal.
- Aprobación de la propuesta de documento normativo para el Análisis Situacional de Salud de Establecimientos Hospitalarios – ASEH.
- Aprobar el Documento Técnico "Metodología para el Análisis Situacional de Establecimientos Hospitalarios (ASEH)".
- Aprobar el Documento Técnico "Guía técnica para la investigación epidemiológica de brotes y otros eventos de importancia en salud pública (EVISAP) relacionados con tuberculosis".
- Elaboración y aprobación del Documento Norma para la vigilancia de Hepatitis B.
- Aprobación de la actualización del documento normativo para la vigilancia de las IAAS.
- Elaboración y publicación del Análisis de situación de enfermedades no transmisibles y salud Ocular.
- Ejecución del Piloto y la vigilancia de salud mental basada en encuesta poblacional.
- Publicación del estudio de carga de enfermedad del país 2017.
- Publicación del Análisis de Situación de Salud en Poblaciones Indígenas a través de consulta previa en las localidades priorizadas de las 04 Cuencas.
- Revisión final y publicación de los documentos de peste, cólera, fiebre amarilla, sarampión.

- Publicación del Plan de influenza estacional e influenza pandémica.
- Culminar desarrollo de aplicativo metabuscador de vigilancia de rumores en medios de comunicación, con el componente de reporte automático (Orden de servicio 936). Se transfiere expediente 18-013718-001.
- Actualización de documento normativo para vigilancia sindrómica (expediente 18-026259-001).
- Desarrollo e implementación de la Sala de comando, para lo cual el equipo técnico de la Dirección de Alerta ha presentado la propuesta técnica de los contenidos, los mismos que se transfieren en expedientes 18-002117-001 y 18-002123-001.
- Actualización de los siguientes Documentos técnicos:
  - Se encuentra en revisión la Norma técnica de vigilancia epidemiológica en situaciones de desastres. Para esta nueva actualización se está dando énfasis en el alcance a los desastres antrópicos y las especificaciones en cómo hallar el riesgo potencial epidémico.
  - Elaboración del "Análisis de la situación del Cáncer en el Perú, 2017".
  - Elaboración del "Análisis de la situación de las Enfermedades no transmisibles en el Perú; 2018".
  - Elaboración del "Análisis de la situación de riesgos ambientales en la región Pasco".
- Trámite de aprobación oficial del Reglamento Interno y Manual de Procedimientos del Comité de Ética en Investigación Epidemiológica (CEIEMS) y actualización de sus miembros, en cumplimiento de la RM 810-2014/MINSA.

Instituto Nacional de Salud

- Coordinación con el MEF sobre el proyecto de inversión "Mejoramiento del sistema nacional de innovación en salud".
- Coordinación con CONCYTEC para las convocatorias de movilizaciones y de proyectos de investigación.
- Se encuentra en curso la gestión y coordinaciones para la adquisición de bienes y servicios que permitan la implementación del Programa de entrenamiento en salud pública dirigido al personal de servicio militar voluntario, correspondiente al I semestre 2019.
- Hacer seguimiento a la propuesta de Módulo para OGITT en la sede Chorrillos.
- Hacer seguimiento a la propuesta de Ley del INS.
- Hacer seguimiento al plan de mantenimiento de equipos.
- Hacer seguimiento al plan multianual de inversiones, el cual considera la propuesta de renovación de equipos.
- Seguimiento al informe del ensayo comunitario sobre adherencia a los multimicronutrientes.
- Reposición de equipos críticos de los laboratorios, para la producción, de acuerdo a lista evaluada y aprobación final del monto S/. 1,700,000 (PMI 2018 IOARR).
- Cumplimiento de plan de mantenimiento preventivo y correctivo de equipos.
- Seguimiento al proyecto de Planta sólidos Orales (medicamentos antimalárico y antituberculosos), por transferencia tecnológica reversa con Farmaguinhos – Brasil, pendiente de financiamiento.
- Tratamiento de procesos fuera del estándar, se trabajará de manera coordinada previamente y de manera concurrente con OCI.
- Implementación del Levantamiento de observaciones para la reincorporación del CNCC, como laboratorio de referencia en control de calidad de medicamentos de los programas de Malaria. TBC, VIH y Salud Reproductiva de la OMS.
- Auditoría de acreditación en ISO/IEC 17025 Requisitos Generales para la competencia de los laboratorios de ensayo y calibración, versión 2017 y ampliación del alcance de nuevos métodos, con el ente acreditador ANAB.

- Promover de forma intensiva el desarrollo de capacidades en investigación, innovación y desarrollo tecnológico.
- Mejorar la infraestructura actual (ambientes de trabajo), correspondientes a la Sede de Lince.
- Promover desarrollo normativo demandado por la realidad nacional: norma SCTR, norma de servicios de seguridad y salud en el trabajo, norma de trabajo infantil, entre otros.
- Desarrollo de acciones de mejora de competencias de RRHH y acciones de innovación y desarrollo tecnológico.
- Hacer seguimiento a la elaboración de los documentos de adecuación intercultural de las intervenciones en salud pública.
- Seguimiento a la propuesta de Estación Sanitaria Amazónica.

EN MATERIA DE SISTEMAS ADMINISTRATIVOS:

Administración

- Presentación del Informe de Evaluación Física y Financiera de la Ejecución del Presupuesto del año 2018, correspondiente al II Semestre.
- Asignación de recursos por parte de DGPP – MEF hasta por la suma de S/ 40 630 107.00, para garantizar la continuidad de ejecución de los PIP's correspondientes a la fuente de financiamiento Recursos Ordinarios a cargo de la Unidad Ejecutora 001 Administración Central – MINSA.
- Se encuentra pendiente de atención 02 requerimientos que corresponden a los establecimientos de salud Julio C. Tello y Nuevo Lurín Km 40.
- La DGOS ha remitido nuevos requerimientos concernientes a los mantenimientos de instalaciones sanitarias (sistemas de almacenamiento de agua y recolección de desagüe) de los establecimientos de salud de Picapiedra, Guayabo, Buena Vista, Tambo Inga y Manchay Alto.
- Aprobar el Plan de Ecoeficiencia de la Unidad 001 Administración Central por el período 2019-2021, además, incrementar el número de promotores de ecoeficiencia y mejorar la cultura del ahorro en el uso de los servicios básicos y en el uso de materiales reciclables.
- Continuar con la Implementación de las acciones de supervisión y fiscalización de ejecución de gastos de Fondos por Encargo y de gastos de viáticos inopinados a nivel nacional.
- Proseguir con las notificaciones, mediante memorándum, a las distintas áreas usuarias, así como cartas y correos a los comisionados que tienen pendiente la rendición de cuenta documentada de los viáticos y/o Encargos otorgados al cierre del ejercicio 2018.

<u>Oficina de Contabilidad</u>

- Elaboración y presentación de la Información de Cierre de los Estados Financieros y Presupuestarios diciembre 2018.
- Conciliar el inventario físico de activos fijos y existencias al 31 de diciembre del 2018.
- Atender los requerimientos de la auditoría externa del ejercicio 2018.
- Realizar las acciones para la Transferencia Contables.
- Regularizar los saldos de la CUT de DYT y Cierre de Instrumentos Financieros en el Módulo MIF al mes de diciembre del 2018 del Pliego 011 MINSA.
- Conciliar las Cuentas de Enlace al 31 de diciembre del 2018 a nivel Pliego 011 Ministerio de Salud.
- Efectuar el balance del mes de diciembre y Cierre Contable del año 2018 del Pliego 011 Ministerio de Salud.

- Culminar con el Cierre y Transferencia de Saldos de las Redes de Salud y Dirección de Salud II Lima Metropolitana a las Direcciones Integradas en Salud.

Oficina de Tesorería

- Culminar al 100% con el giro de los requerimientos de pagos del ejercicio 2018 al 31 de enero 2019, según disposición del MEF.
- La Implementación de los módulos de Caja Chica, recaudación de ingresos, Tributos, COA, módulo para el control y seguimiento de los expedientes enviados al archivo, conciliaciones Bancarias y Giros.

Oficina de Cobranzas y Ejecución Coactiva

- Continuar con la coordinación para la emisión de Constancias de Exigibilidad por parte de DIGESA y DIGEMID. que permita que las acciones de cobranza vía procedimiento de ejecución coactiva se inicien a la brevedad a efectos que se recupere la deuda de manera eficiente y eficaz.
- Mantener actualizada la información de los Recursos Administrativos presentados ante DIGEMID y DIGESA. debido a que son causales de suspensión del procedimiento de ejecución coactiva.

Oficina de Abastecimiento

- Formulación del Plan Anual de Contrataciones 2019 de la Unidad Ejecutora 001 Administración Central del Pliego 011 Ministerio de Salud.
- Efectuar el pago del saldo pendiente por equipamiento de la Licitación Pública N° 009-2017-MINSA a favor de los contratistas Latin Dent y Master Medic, una vez subsanadas las observaciones. Asimismo, continuar con la ejecución de las prestaciones accesorias de la Licitaciones Públicas N° 005-2017-MINSA y N° 009-2017-MINSA, según los contratos respectivos.
- Convocar los dos (02) procedimientos de selección derivados de los proyectos de inversión del Hospital Niño San Borja por S/ 1,667,831.95 (Un millón seiscientos sesenta y siete mil ochocientos treinta y uno y 95/100 Soles) y del Hospital Regional de Ica por S/ 639,738.00 (Seiscientos treinta y nueve mil setecientos treinta y ocho y 00/100 Soles), ambos bajo la modalidad de Licitación Pública, a ser programados en el Plan Anual de Contrataciones – PAC 2019.
- Presentación del Inventario Institucional de la Unidad Ejecutora 001 Administración Central del Ministerio de Salud, correspondiente al ejercicio fiscal 2018, dentro de los plazos previstos por la Superintendencia Nacional de Bienes Estatales.
- Con fecha 06 de diciembre de 2018, ocurrió en el Área de Imprenta de la Unidad de Servicios Auxiliares un accidente en el cual el señor Julio Oscar Madueño Soto, mientras se encontraba laborando, sufrió la amputación de ocho dedos de sus manos; situación descrita en anexo adjunto al Informe de Gestión de la Oficina de Abastecimiento, con el detalle las acciones dispuestas y ejecutadas para la atención del citado servidor.
- Concluir con la revisión de la documentación enviada a la compañía de seguros Rímac, para el pago de indemnización del vehículo Lexus de placa EGS-071, afectado en uso por la PCM.
- En relación al hurto de los bienes muebles y equipos médicos de los Hospitales de Campaña ubicados en el Departamento de Piura, se produjo una demora de aceptación de las cotizaciones por parte de la compañía de seguros, lo cual ha originado que se tenga que volver a cotizar los bienes siniestrados por encontrarse fuera de fecha (junio de 2018).
- Adquisición de propiedad a favor del Ministerio de Salud mediante transferencia interestatal del inmueble ocupado por el Hospital Hipólito Unanue, ubicado en el distrito de El Agustino provincia y departamento de Lima.
- Obtención de declaratoria de fábrica del inmueble ocupado por la Dirección General de Salud Ambiental e Inocuidad Alimentaria (DIGESA), ubicado en la Urbanización San Eugenio

con frente a la Calle Las Amapolas, distrito de Lince, afectado en uso a favor del Ministerio de Salud.

- Obtención de habilitación urbana y declaratoria de fábrica del inmueble ocupado por el Almacén Central del MINSA, ubicado en la Avenida Venezuela N° 2195, Cercado de Lima.
- Obtención de habilitación urbana y declaratoria de fábrica del inmueble ocupado por el Almacén Central del MINSA, ubicado en la Avenida Venezuela N° 2195, Cercado de Lima.
- Formular expediente técnico para la baja de bienes por vencimiento.
- Saneamiento en el Sistema Integrado de Gestión Administrativa (SIGA) del MINSA del movimiento de los productos farmacéuticos, dispositivos médicos, productos sanitarios y otros que el SIGA del ex IGSS registra como stock.
- Se encuentra pendiente el registro en el SIGA (módulo Almacén) el importe de S/ 13,189,176.00 (Trece millones ciento ochenta y nueve mil ciento setenta y seis y 00/100 Soles) correspondiente a las Órdenes de Compra N° 311, 389 y 390-15.

Recursos Humanos

- Actualmente el Proyecto de ley N° 3759, sobre los Excluidos, se encuentra en la Comisión de Presupuesto del Congreso para su dictamen, esto permitirá participar en la elaboración de los lineamientos correspondientes, así como los criterios a establecerse en atención al marco normativo.
- Actualmente el Proyecto del Reglamento Interno de Servidores Civiles del MINSA se encuentra en revisión, en la Oficina General de Asesoría Jurídica.
- Adecuación del MAPRO de la Oficina de Gestión de Recursos Humanos a los nuevos formatos enviados por la Oficina General de Planeamiento, Presupuesto y Modernización.
- El Proyecto de la Directiva de Hostigamiento Sexual se encuentra en revisión, en la Oficina General de Asesoría Jurídica.
- Implementación del Sistema Integrado de Personal (Sistema Integrado de Administración de Recursos Humano. SIARH).
- Aprobación de Resolución Ministerial que conformará el Comité de Planificación de la Capacitación para el período 2018-2021 de la Administración Central – Ministerio de Salud.
- Contar con la Certificación de Crédito Presupuestario para el presente año 2019, que permitirá la ejecución del Plan de Desarrollo de las Personas Anualizado 2019 de la Unidad Ejecutora 001-Administración Central – MINSA.
- Elaboración del Aplicativo móvil de Control de Asistencias del Personal Sujeto al SERUMS y Residentado Medico. (Aplicativo que se encuentra en proceso de diseño por OGTI).
- Elaboración del aplicativo del Sistema de control de asistencias "priorizando papeletas de ingreso y salida de manera virtual", para el personal de la Administración Central del Ministerio de Salud. Asimismo la adquisición de equipos biométricos.
- Monitoreo que permita verificar el fiel cumplimiento del proceso de nombramiento 2014-2018.
- Gestión para transferencia de recursos para sostenibilidad del nombramiento 2018 (mes de enero).
- Revisión del presupuesto asignado por meta según unidades orgánicas y población que se atiende a través de la genérica de gasto 2.1. Personal y Obligaciones Sociales.
- Autorización en el sistema AIRHSP del Ministerio de Economía y Finanzas sobre el personal CAS del Pliego MINSA.
- Consolidación a nivel de Pliego MINSA de la devolución de descuento por aportes respecto al D.U. N° 037-94 de acuerdo a la Ley de Presupuesto 2019.
- Implementación del PLH+ desde enero a nivel nacional, y en coordinación con OGEI puesta en piloto el visor- reporteador web en algunas unidades ejecutoras para que en el segundo trimestre sea de uso obligatorio a nivel nacional.
- Reconocimiento y liquidación de beneficios sociales del personal nombrado del DL N° 1153, y evaluación y reconocimiento de vacaciones truncas de personal serums y

residentes (10 mil beneficiarios aprox.) en el periodo setiembre 2013 hasta diciembre 2018.
- Armar expedientes (actos resolutivos, formatos y otros documentos) de pensiones provisionales y definitivas para ser presentada al área de Fiscalización y Calificación de la ONP referente a pensiones de cesantía y sobrevivencia

Tecnologías de la Información

En Normatividad

- La aprobación y publicación del Plan de Implementación del RENHICE.
- La aprobación y publicación del Plan de Implementación del SIHCE e-Qhali.
- Aprobación y publicación del proyecto de Directiva del registro de defunciones SINADEF.
- Elaboración de documento normativo sobre manejo de la información nominal.
- Aprobación y elaboración del proyecto de Directiva que establezca los mecanismos de uso de la información de salud.
- Revisión y presentación de documentos normativos sobre registro y envío de información en el HIS MINSA.
- La oficialización de la traducción del estándar internacional ISO 25237 "Health Informatic – Pseudonymización" y el estándar internacional ISO 27799 "Healts informatics – Information Security Management in Health Using ISO/IEC, en Norma Técnica Peruana - NTP.
- La oficialización de la traducción de la "ISO/HL7 10781 "HEALTH INFORMATICS — HL7 ELECTRONIC HEALTH RECORDS-SYSTEM FUNCTIONAL MODEL, R2, en Norma Técnica Peruana - NTP.
- La aprobación y publicación del proyecto de Directiva Administrativa de la interoperabilidad del Sector Salud.
- La aprobación y publicación del proyecto de Directiva Administrativa sobre la seguridad de la información y la seguridad digital.
- La elaboración del proyecto de Directiva Administrativa que establezca el uso eficiente de los recursos informáticos en el sector salud.

En Gestión de la Información

- Fortalecimiento de parque informático para el procesamiento de datos, con equipos adecuados.
- Conformación del Comité de REUNIS, de acuerdo al dispuesto en la Resolución ministerial.
- Desarrollo de SINADEF de manejo de escritorio.
- Concluir la actualización de la página del REUNIS.
- La consolidación de políticas de gestión y difusión del conocimiento e información científica en salud.
- Culminar la app de atención primaria de la salud con BIREME.
- Gestionar la certificación de la BVS Perú y BVS Minsa, por BIREME/OPS.
- Desarrollar estrategias que permitan mejorar la calidad de la data ingresada.
- Capacitación a personal de regiones, prestadores y de las oficinas de Estadística e Informática.

En Sistemas de Información

- Mejorar el sistema de información de Historia Clínica Electrónica en cuanto a la acreditación y atención del Paciente.
- Se tiene pendiente la integración a SUSALUD con el sistema de Registro de Afiliados al Aseguramiento Universal en Salud (AUS), para consulta de los seguros del paciente por Tipo de Documento.
- Mejorar el sistema de información de Historia Clínica Electrónica en cuanto a identificación del paciente extranjero.
- Mejorar el sistema de información de Historia Clínica Electrónica en cuanto a la atención y prescripción del Plan de Tratamiento al paciente.
- Integrar al sistema de DIGEMID para actualización de los catálogos de medicamentos automáticamente.
- Integrar Netlab/Notiweb, en cuanto a mejora en la prescripción, registro y lectura de resultados de Exámenes de Imágenes.
- Integración con RiskPac.
- Se tiene pendiente la integración a SUSALUD, con respecto al consumo de servicios webs integrados al Sistema de Registro Nacional de IPRESS, para consumo de información respecto a la infraestructura, equipamiento, recursos humanos y organización para la atención de las IPRESS públicas, privadas y mixtas, autorizadas para brindar servicios de salud.
- Se tiene pendiente la integración a INFORHUS, para el intercambio de información entre los sistemas de Gestión Recursos Humanos de MINSA y el INFORHUS.
- Integración de los diversos sistemas de información del Sector y Sistemas del Ministerio de Salud.
- Concluir el análisis y diseño de la aplicación informática de los servicios de Telemedicina: Teleconsulta y Tele-Apoyo al Diagnóstico, de acuerdo al nuevo enfoque de la Dirección de Telemedicina, para el desarrollo de la aplicación informática.
- Se ha realizado la asistencia para el análisis y diseño de la aplicación informática del SAMU, lo que nos permitió elaborar los términos de referencia para la contratación de desarrolladores.
- Implementación del SIHCE e-Qhali en establecimientos de salud a nivel Lima Metropolitana de las 4 DIRIS (CENTRO, ESTE. NORTE y SUR) por limitación de equipamiento informático, infraestructura y acceso a internet en los mismos.
- La Implementación del SIHCE e-Qhali a nivel regional en: Callao, Lima, Lambayeque, Tumbes, Amazonas, Madre de Dios, Ucayali y Puno.
- Integración del Sistema de Gestión Documental del MINSA con la Plataforma de la SEGDI – PCM (ex ONGEI).
- Desarrollar la integración del Sistema de Gestión Documental - MINSA con el VUCE (Ventanilla Única de Comercio Exterior) del Ministerio de Comercio Exterior y Turismo, para lo cual es necesario contar con la infraestructura adecuada (En evaluación por OSIT).

En Soporte e Infraestructura Tecnológica.

- Implementación y despliegue bajo la arquitectura basado en contenedores, de la primera versión de los componentes del Repositorio Nacional de Identificaciones Estándar de Datos en Salud: - Gestor de administración de catálogos sectoriales (CPMS). - Portal de publicación de los catálogos sectoriales. - Microservicios para el consumo de los catálogos sectoriales.
- Renovación / Contratación de la Solución de Telefonía para la Administración Central dada su antigüedad, limitación y obsolescencia tecnológica.
- Renovación de los Equipos de Comunicaciones (Switches de acceso y distribución) para la Administración Central.

- Adquisición de equipamiento de seguridad informática (firewall de bases de datos, Equipos Firewall UTM – Seguridad Perimetral para red LAN, Equipo de Manejo de Logs y Reportes de Seguridad Perimetral. y solución de antivirus de última generación a nivel de terminales).
- Adquisición de herramientas de monitoreo de la infraestructura de redes y telecomunicaciones.
- Adquisición de TV para el monitoreo de los servicios de la Infraestructura de redes y Telecomunicaciones.
- Renovación del sistema de cableado estructurado de la Sede Central y Dependencias del Ministerio de Salud.
- Adquisición del Sensor de Temperatura y Humedad para el Centro de Datos del MINSA.
- Contratación del Servicio de Soporte y Mantenimiento de la Librería Tape de Backup.Adquisición del Sistema de Control de Accesos del Centro de Datos del MINSA.Adquisición de Solución de Red Inalámbrica, a fin de dotar a la Sede Central de una red alterna a la red física, que permita que ante requerimientos por incorporación de puestos de trabajos se dote de servicios de conectividad segura de datos y voz a través de dicha solución.
- Adquisición del Sistema Centralizado de detección y Alarma de Incendios – Sistema de Prevención de Aniegos para el Centro de Datos del MINSA.
- Adquisición de infraestructura física para cuartos de comunicaciones, los cuales incluyan el sistema de detección y extinción de incendios, así como aire acondicionado.
- Contratación de la consultoría de evaluación de capacidad y madurez de operaciones de seguridad basado en CIS 20 controles que incluya la propuesta de mejora clasificadas por prioridad que incluya el equipamiento y procedimientos base.
- Renovación del Licenciamiento a nivel de equipos de cómputo y servidores de las plataformas Microsoft y Linux del Ministerio de Salud.
- Contratación del Servicio de Ethical Hacking para la Sede Central del MINSA.
- Adquisición de Solución de Seguridad Informática para el MINSA (Firewall (VPN, inspección profunda, Sistema de prevención de intrusos, Control de aplicaciones, Antivirus de perímetro, Inspección de tráfico cifrado, seguridad en la nube, Sandbox, Administración de ancho de banda) y Firewall de aplicaciones web).
- Renovación del Cableado Estructurado de Datos y Eléctrico para la Sala de Servidores y Comunicaciones de la Sede Central.
- Adquisición de equipos de vigilancia, en el cual incluya en los gabinetes de comunicaciones y la sala de comunicaciones del Datacenter.
- Contratación del Servicio Adicional de Internet y Enlace Dedicado del Ministerio de Salud, para la Sede de Instituto Nacional de Salud del Niño – San Borja para asegurar la continuidad operativa de la Sede Central del MINSA.
- Contratación del Servicio Adicional de Internet y Enlace Dedicado del Ministerio de Salud, para el Archivo Periférico Honorio Delgado – Archivo Central para dotar de medio de comunicación con la Sede Central del MINSA.

Planeamiento, Presupuesto Y Modernización

En relación a los asuntos urgentes de prioritaria atención, esta Oficina General informa lo siguiente:

<u>En materia de Presupuesto.</u>

- Conciliación del Marco Presupuestal Anual 2018 del Pliego 011 Ministerio de Salud, se encuentra en proceso.

- Coordinaciones institucionales a fin de dar inicio al proceso de Evaluación Anual del Presupuesto Institucional del Pliego 011 Ministerio de Salud que incluye las 32 unidades ejecutoras conformantes del Pliego 011 Ministerio de Salud, se encuentra en proceso.
- Culminar el trámite de transferencia de recursos por parte del MIMP al Pliego MINSA el monto de S/ 33 546 132.00 para financiar las medidas previstas en el Plan de Acción Conjunto a cargo de la Comisión Multisectorial de naturaleza temporal denominada "Comisión de emergencia encargada de proponer acciones para la protección y atención de casos de violencia contra la mujer" en el marco del artículo 19 de la Ley Nº 30879 - Ley de Presupuesto del Sector Público para el Año Fiscal 2019 Plan de Acción Conjunto para prevenir la violencia contra la mujer.
- Continuar con el trámite ante el MEF en el marco del numeral 21.3 del artículo 21 de la Ley Nº 30879 - Ley de Presupuesto del Sector Público para el Año Fiscal 2019 por el monto de S/ 60 millones de soles, para el financiamiento adicional de acciones para incrementar el consumo de hierro y reducir la anemia infantil.
- En el marco de lo establecido en la Segunda Disposición Complementaria Transitoria de la Ley Nº 30879 - Ley de Presupuesto del Sector Público para el Año Fiscal 2019, con Oficio Circular Nº 0005-2019-OGPPM-OP/MINSA, se solicitó a las (32) unidades ejecutoras del Pliego 011 MINSA, para que de producirse una modificación en las estimaciones de ingresos, que determinen una variación en los recursos correspondiente a la Fuente de Financiamiento Recursos Directamente Recaudados, comuniquen el monto a modificar de ser el caso a la Oficina General de Planeamiento, Presupuesto y Modernización, para su evaluación y acciones que corresponda, cuyo plazo de presentación a la OGPPM es para el 09 de enero de 2019, se encuentra en proceso.
- En el marco del numeral 26.1 del artículo 26 de la Ley Nº 30879 Ley de Presupuesto del Sector Público para el Año Fiscal 2019, que autoriza al Ministerio de Salud para realizar modificaciones presupuestales en el nivel institucional por el monto de S/ 330 000 000,00, se viene coordinando con la Oficina de Programación Multianual de Inversiones de la OGPPM, con la finalidad de generar las condiciones adecuadas que permitan proponer al Ministerio de Economía y Finanzas las transferencias de partidas necesarias y prioritarias a favor de los Gobiernos Regionales para financiar la operación y mantenimiento de nuevos establecimientos de salud que entraron en funcionamiento a partir del segundo semestre del año fiscal 2018.
- En el marco del numeral 26.2 del artículo 26 de la Ley Nº 30879 Ley de Presupuesto del Sector Público para el Año Fiscal 2019, que autoriza al Ministerio de Salud para realizar modificaciones presupuestales en el nivel institucional por el monto de S/ 120 000 000,00, se viene coordinando con la Oficina de Programación Multianual de Inversiones de la OGPPM, con la finalidad de generar las condiciones adecuadas que permitan proponer al Ministerio de Economía y Finanzas las transferencias de partidas necesarias y prioritarias a favor de sus organismos públicos y Gobiernos Regionales para financiar el mantenimiento de la infraestructura y del equipamiento en los establecimientos de salud que se encuentran en funcionamiento.
- En el marco del numeral 26.3 del artículo 26 de la Ley Nº 30879 Ley de Presupuesto del Sector Público para el Año Fiscal 2019, que autoriza al Ministerio de Salud para realizar modificaciones presupuestales en el nivel institucional por el monto de S/ 70 000 000,00, se viene coordinando con la Dirección de Salud Mental de la Dirección General de Intervenciones Estratégicas en Salud Pública, con la finalidad de generar las condiciones adecuadas que permitan proponer al Ministerio de Economía y Finanzas las, transferencias de partidas necesarias y prioritarias a favor de los Gobiernos Regionales para financiar la continuidad de los servicios en los Centros de Salud Mental Comunitarios y Unidades de Hospitalización en Salud Mental y Adicciones, así como el "Plan de Intervención de Prevención y Control de Tuberculosis en Lima Metropolitana y Regiones Priorizadas de Callao, Ica, La Libertad y Loreto, 2018-2020".
- En el marco del numeral 27.1 del artículo 27 de la Ley Nº 30879 Ley de Presupuesto del Sector Público para el Año Fiscal 2019, que autoriza al Ministerio de Salud para realizar

modificaciones presupuestales en el nivel institucional hasta por el monto de S/ 150 000 000,00, se viene coordinando con la Dirección de Mantenimiento y Equipamiento de la Dirección General de Operaciones en Salud, con la finalidad de generar las condiciones adecuadas que permitan proponer al Ministerio de Economía y Finanzas las, transferencias de partidas necesarias y prioritarias a favor de sus organismos públicos y los Gobiernos Regionales para financiar la reposición y adquisición de nuevo equipamiento biomédico en el marco de los programas presupuestales.

- Proyectos de dispositivos legales de Transferencias de Partidas y Transferencias Financieras con cargo al presupuesto institucional del Pliego 011 MINSA a favor de los organismos adscritos al MINSA y a Gobiernos Regionales y Locales.
- Proponer notas de modificaciones presupuestales en el nivel funcional programático y en el Nivel Institucional de ser necesario.
- Seguimiento y monitoreo permanente en la ejecución presupuestal de los gastos y de los ingresos de las 32 unidades ejecutoras, a fin de garantizar el uso adecuado de los recursos asignados en el
- presupuesto de las unidades ejecutoras conformantes del Pliego 011 Ministerio de Salud.

En materia de Planeamiento y Estudios Económicos

- Elaboración del Informe de Evaluación Anual 2018 del PEI del MINSA. (hasta el 28 de febrero 2019).
- Completar la formulación de las dos primeras políticas de salud acordes con la estructura establecida por el DS N°029-2018-PCM. (I trimestre 2019).
- Actualizar el PESEM del Sector Salud acorde con las Políticas de Salud formuladas. (II trimestre 2019).
- Actualizar el PEI MINSA alineado a las Políticas de Salud y al PESEM actualizado. (III trimestre 2019.)
- Realizar la evaluación anual del POI 2018. (hasta el 31 de enero 2019).
- Formular el POI multianual de inicio, correspondiente al 2020, 2021 y 2022. (hasta el 31 de marzo 2019).
- Remisión al MEF de la actualización de los Anexo 2 correspondiente al año 2020 de los Programas Presupuestales del MINSA. (hasta el 15 de enero 2019).
- Evaluación de la gestión de los programas presupuestales correspondiente al año 2018 (hasta el 31 de marzo 2019).
- Conformación de la Comisión Nacional de Cuentas de Salud. (sin plazo).
- Realización en Lima del Foro Andino de Salud y Economía durante el mes de marzo de 2019, en el marco del Comité Andino de Salud y Economía. (21 y 22 de marzo).
- Elaboración de las Cuentas de Salud con la Metodología SHA 2011 al 2017 y preliminares al 2018. (sin plazo).

En materia de Programación Multianual de Inversiones

- Es indispensable fortalecer la oficina con la contratación de una mayor cantidad de especialistas y personal de apoyo administrativo, ante los cambios en la normatividad del sistema de inversiones y las últimas exigencias para el cumplimiento de la realización del inventario de activos estratégicos y la actualización del diagnóstico de brechas sectorial.
- Los asuntos que requerirán la participación activa de la OPMI para el año 2019 requieren la asignación de presupuesto para la contratación de especialistas que complementen la asistencia técnica a los 25 gobiernos regionales en los procesos del CRIIS.
- El cambio de autoridades regionales y locales, amerita iniciar los procesos de asistencia técnica a los equipos regionales y/o locales relacionados con la gestión de inversiones, mediante talleres o reuniones regionales o macroregionales.

En materia de Organización y Modernización

- Propuesta de Lineamientos para los Manuales de Operaciones.
- Mediante Informe N° 202-2018-OOM-OGPPM/MINSA, se elaboró la propuesta de Directiva Administrativa "Lineamientos para los Manuales de Operaciones", la cual se encuentra pendiente de Opinión Técnica por parte de DGAIN Y DGOS.
- El Mapa de Procesos del MINSA, fue remitido a la Oficina General de Asesoría Jurídica el 23.11.18, con el l Informe N° 242-2018-00M-OGPPM/MINSA.
- La propuesta de Resolución de Simplificación Administrativa permitirá la simplificación de 48 procedimientos administrativos a cargo de los órganos de línea DIGESA Y DIGEMID, el cual comprende la eliminación de 47 requisitos, simplificación de 37 requisitos y la eliminación de una tasa administrativa, fue remitido el 28.12.2018 a la Oficina General de Asesoría Jurídica, con Informe N° 265-2018-00M-OGPPM/MINSA.
- El Equipo de Análisis de Calidad Regulatoria-ACR del MINSA y la OOM- OGPPM, debe continuar con el proceso de Análisis de Calidad Regulatoria en los procedimientos administrativos contenidos en el TUPA del MINSA, a fin de sustentar técnicamente ante la Comisión Multisectorial de Calidad Regulatoria de PCM los principios de legalidad, necesidad, efectividad y proporcionalidad de los procedimientos administrativos del MINSA.
- Reglamento de los procedimientos administrativos de los Hospitales e Institutos Especializados, permitirá establecer procedimientos administrativos que sean legales, necesarios, efectivos y proporcionales, a fin de brindar a los ciudadanos su derecho, fue remitido el 29.11.2018 a la Oficina General de Asesoría Jurídica, con Informe N° 247-2018-00M-OGPPM/MINSA.

Asesoría Jurídica

- Directiva Administrativa "Para La Prevención y Sanción del Hostigamiento Sexual".
- Proyecto de Ley que autoriza los Servicios Complementarios en Salud.
- Guía Técnica para la Prevención y Atención de la Violencia Contra La Mujer.
- Proyecto de Reglamento de la Ley N° 30681, Ley que regula el Uso Medicinal y Terapéutico del Cannabis y sus derivados.

Cooperación Técnica Internacional

- Proceso de elección del nuevo Secretario Ejecutivo del Organismo Andino de Salud (ORAS-CONHU).
- Se realizará el retiro de la Cooperación Belga, quedando pendiente realizar una actividad de cierre y de agradecimiento por parte del MINSA al apoyo brindado al país.
- Se tiene pendiente la aprobación de la Directiva de Donaciones MINSA y la Directiva de Actividades Sanitarias elaboradas por la OGCTI.
- Se encuentra en trámite del convenio específico entre INO, ORBIS y MINSA.
- Se encuentra en la última etapa la propuesta de convenio Interinstitucional entre el Ministerio de Salud y Vital Strategies una institución que trabaja con tecnología informática adaptada a la salud.
- Está en gestión la firma del convenio marco de cooperación interinstitucional entre el MINSA y St. Jude Children's Research Hospital.
- Se ha elaborado un Plan de Trabajo de Contingencia ante la eventualidad de que se diera en el Norte del País durante el primer trimestre 2019 un: "Fenómeno El Niño" a fin de recibir eficientemente Donaciones de Cooperantes Internacionales.

- Se debe tener una Propuesta de Plan de Migraciones en el marco del ORAS – CONHU. Propuesta debe estar lista para la segunda semana de enero 2019.
- Se debe conformar un equipo de trabajo que lidere el proceso de incorporación del país en la OCDE, en los aspectos que conciernen al MINSA.
- Participación de la Alta Dirección en reunión de Alto Nivel OCDE a realizarse en Paris-Francia en el mes de septiembre del 2019.

Gestión Descentralizada

- En cumplimiento de la Ley N° 30204 y su modificatoria DL N°1404, Ley que regula la transferencia de gestión administrativa de los Gobiernos Regionales y Locales, el Ministerio debe elaborar información durante el proceso de transferencia de gestión administrativa y organizar el acompañamiento que se brindará a las nuevas autoridades regionales y locales, el cual comprende: Remisión de Información: Intervenciones en el territorio y convenios; Plan de acompañamiento a las nuevas Autoridades electas de gobiernos regionales y locales durante los 100 primeros días de gestión; Capacitaciones y asistencia técnica.
- Organizar un nuevo periodo de atenciones integrales para los niños de Pasco que fueron atendidos en el Instituto Nacional de Salud del Niño - San Borja, hasta la culminación de la Declaratoria de Emergencia en setiembre del 2018. Como los niños aún presentan sintomatología de enfermedades preexistentes, se justificaría reanudar el proceso de atención médica; pedido que viene siendo exigido por los padres de familia.
- Priorizar la atención de los compromisos más relevantes, su demora en la atención, podría escalar la conflictividad social a un grado crítico de los compromisos: i) Plan de Atención de Salud, debe realizarse incidencia con las autoridades regionales la asignación de recursos necesarios, para la atención a la población en riesgo de exposición a metales pesados; ii) Hospital de Espinar, insuficiente presupuesto. Se ha solicitado, en coordinación con PRONIS, una demanda adicional para empezar la construcción de la obra.

Se adjuntan anexos de matrices de asuntos de prioritaria atención por cada uno de los órganos competentes del MINSA.

5. RESUMEN DE INFORMACIÓN PRINCIPAL SOBRE:

5.1. PRESUPUESTO

EJERCICIO 2018

El Presupuesto ejecutado al 31 de diciembre de 2018 del Pliego 011 MINSA que incluye 32 unidades ejecutoras, es S/ 5 967 224 485,00 que equivale al 94.7% de ejecución respecto del PIM, el resultado muestra una ejecución de 96.9% en Gasto Corriente y 70.9% en Gasto de Capital, detalle se muestra en el siguiente cuadro:

EJEUCION PRESUPUETAL DEL PLIEGO 011: MINSA AL 31 DE DICIEMBRE DEL 2018

GENERICA	PIA	PIM	Certificación	Compromiso	Devengado	Avance %	Saldo PIM-EJE
GASTOS CORRIENTES	6,223,629,900	5,761,455,839	5,651,767,859	5,617,104,410	5,583,654,763	96.9%	177,801,076
5-21: PERSONAL Y OBLIGACIONES SOCIALES	3,102,916,873	2,353,717,981	2,352,676,898	2,349,749,729	2,349,501,402	99.8%	4,216,579
5-22: PENSIONES Y OTRAS PRESTACIONES SOCIALES	182,001,837	186,087,053	185,176,135	184,788,619	184,794,588	99.3%	1,292,465
5-23: BIENES Y SERVICIOS	2,875,913,383	2,521,684,549	2,417,434,392	2,387,025,739	2,354,365,833	93.4%	167,318,716
5-24: DONACIONES Y TRANSFERENCIAS	5,000,000	594,285,717	592,422,938	592,422,938	591,891,069	99.6%	2,394,648
5-25: OTROS GASTOS	57,797,807	105,680,539	104,057,496	103,117,385	103,101,871	97.6%	2,578,668
GASTOS DE CAPITAL	924,507,797	541,257,957	459,142,199	436,227,986	383,569,722	70.9%	157,688,235
6-24: DONACIONES Y TRANSFERENCIAS	663,364,185	1,646,360	1,646,360	1,646,360	1,646,360	100.0%	0
6-26: ADQUISICION DE ACTIVOS NO FINANCIEROS	261,143,612	539,611,597	457,495,839	434,581,626	381,923,362	70.8%	157,688,235
TOTAL	**7,148,137,697**	**6,302,713,796**	**6,110,910,058**	**6,053,332,396**	**5,967,224,485**	**94.7%**	**335,489,311**

Reporte a nivel del Pliego, por toda Fuente de Financiamiento, desagregado por Categoría y Genérica, PIA, PIM, Devengados, Saldo y % Avance del Gasto al 31 de diciembre de 2018

Categoría de gasto \ Genérica de gasto	PIA	PIM	Certificación	Compromiso Anual	Devengado	Saldo PIM - Devengado	Avance %
Pliego 011: M. DE SALUD	**7,148,137,697**	**6,303,924,476**	**6,099,401,995**	**6,047,828,306**	**5,938,646,271**	**365,278,205**	**94.2**
GASTOS CORRIENTES	**6,223,629,900**	**5,762,666,519**	**5,644,682,761**	**5,607,785,257**	**5,583,184,865**	**179,481,654**	**96.9**
5-21: PERSONAL Y OBLIGACIONES SOCIALES	3,102,916,873	2,353,717,981	2,351,175,602	2,350,267,377	2,349,488,957	4,229,024	99.8
5-22: PENSIONES Y OTRAS PRESTACIONES SOCIALES	182,001,837	186,061,576	184,963,443	184,931,709	184,794,322	1,267,254	99.3
5-23: BIENES Y SERVICIOS	2,875,913,383	2,522,966,478	2,412,240,326	2,376,937,897	2,353,918,646	169,047,832	93.3
5-24: DONACIONES Y TRANSFERENCIAS	5,000,000	594,285,717	592,422,938	592,422,938	591,891,069	2,394,648	99.6
5-25: OTROS GASTOS	57,797,807	105,634,767	103,880,452	103,225,336	103,091,871	2,542,896	97.6
GASTOS DE CAPITAL	**924,507,797**	**541,257,957**	**454,719,234**	**440,043,049**	**355,461,406**	**185,796,551**	**65.7**
6-24: DONACIONES Y TRANSFERENCIAS	663,364,185	1,646,360	1,646,360	1,646,360	1,646,360	0	100.0
6-26: ADQUISICION DE ACTIVOS NO FINANCIEROS	261,143,612	539,611,597	453,072,874	438,396,689	353,815,046	185,796,551	65.6

Incluye: Actividades y Proyectos

Fuente: Sistema Integrado de Administración Financiera

PERÚ | Ministerio de Salud

Reporte de la Ejecución del Presupuesto del Pliego 011 Ministerio de Salud por Fuente de Financiamiento y Genérica de Gasto al 31 de diciembre 2018

Fuente de financiamiento \ Genérica de gasto	PIA	PIM	Certificación	Compromiso Anual	Devengado	Saldo PIM - Devengado	Avance %
1: RECURSOS ORDINARIOS	6,882,759,347	5,257,694,136	5,201,845,889	5,181,788,709	5,091,632,269	166,061,867	96.8
5-21: PERSONAL Y OBLIGACIONES SOCIALES	3,101,057,284	2,351,840,122	2,350,100,830	2,349,192,605	2,348,572,145	3,267,977	99.9
5-22: PENSIONES Y OTRAS PRESTACIONES SOCIALES	181,134,837	185,194,576	184,533,810	184,502,076	184,364,690	829,886	99.6
5-23: BIENES Y SERVICIOS	2,619,996,950	1,615,023,649	1,581,551,415	1,574,128,306	1,567,957,826	47,065,823	97.1
5-24: DONACIONES Y TRANSFERENCIAS	5,000,000	594,285,717	592,422,938	592,422,938	591,891,069	2,394,648	99.6
5-25: OTROS GASTOS	54,106,220	103,521,322	102,044,136	101,391,748	101,271,104	2,250,218	97.8
6-24: DONACIONES Y TRANSFERENCIAS	663,364,185	1,646,360	1,646,360	1,646,360	1,646,360	0	100.0
6-26: ADQUISICION DE ACTIVOS NO FINANCIEROS	258,099,871	406,182,390	389,546,399	378,504,675	295,929,076	110,253,314	72.9
2: RECURSOS DIRECTAMENTE RECAUDADOS	**265,378,350**	**289,405,522**	**242,280,416**	**237,597,851**	**233,663,401**	**55,742,121**	**80.7**
5-21: PERSONAL Y OBLIGACIONES SOCIALES	1,859,589	1,859,589	1,056,502	1,056,502	898,542	961,047	48.3
5-22: PENSIONES Y OTRAS PRESTACIONES SOCIALES	867,000	867,000	429,633	429,633	429,633	437,367	49.6
5-23: BIENES Y SERVICIOS	255,916,433	263,909,822	222,103,520	217,676,239	214,210,374	49,699,448	81.2
5-25: OTROS GASTOS	3,691,587	2,033,445	1,756,380	1,753,651	1,740,830	292,615	85.6
6-26: ADQUISICION DE ACTIVOS NO FINANCIEROS	3,043,741	20,735,666	16,934,382	16,681,827	16,384,023	4,351,643	79.0
3: RECURSOS POR OPERACIONES OFICIALES DE CREDITO	**0**	**89,047,531**	**25,337,517**	**22,463,493**	**21,115,433**	**67,932,098**	**23.7**
6-26: ADQUISICION DE ACTIVOS NO FINANCIEROS	0	89,047,531	25,337,517	22,463,493	21,115,433	67,932,098	23.7
4: DONACIONES Y TRANSFERENCIAS	**0**	**662,797,737**	**626,617,036**	**602,702,869**	**589,034,857**	**73,762,880**	**88.9**
5-21: PERSONAL Y OBLIGACIONES SOCIALES	0	18,270	18,270	18,270	18,270	0	100.0
5-23: BIENES Y SERVICIOS	0	639,053,457	605,264,254	581,857,968	568,550,136	70,503,321	89.0
5-25: OTROS GASTOS	0	80,000	79,937	79,937	79,937	63	99.9
6-26: ADQUISICION DE ACTIVOS NO FINANCIEROS	0	23,646,010	21,254,576	20,746,695	20,386,514	3,259,496	86.2
5: RECURSOS DETERMINADOS	**0**	**4,979,550**	**3,321,137**	**3,275,385**	**3,200,311**	**1,779,239**	**64.3**
5-23: BIENES Y SERVICIOS	0	4,979,550	3,321,137	3,275,385	3,200,311	1,779,239	64.3

Incluye: Actividades y Proyectos

Fuente: Sistema Integrado de Administración Financiera

EJERCICIO 2019

El Presupuesto Institucional Aprobado del Pliego 011 Ministerio de Salud para el Año Fiscal 2019 es S/ 7 092 483 491,00 de los cuales 93.5% financia la Fuente de Financiamiento Recursos Ordinarios 93.0% Recursos Directamente Recaudados y el 3.5% Recursos por Operaciones Oficinas de Crédito. Asimismo, 89.9% corresponde a Gastos Corrientes y 10.1% Gastos de Capital, detalle se muestra en el siguiente Cuadro:

ESTRUCTURA DE DISTRIBUCION DEL PRESUPUESTO INSTITUCIONAL DE APERTUTA DEL EJERCICIO FISCAL 2019
PLIEGO 011 MINISTERIO DE SALUD

CATEGORIA DE GASTO / GENERICA DE DE GASTO	RECURSOS ORDINARIOS	RECURSOS DIRECTAMENTE RECAUDADOS	RECUERSOS POR OPERAC. OFIC DE CREDITO	TOTALL	Devengado
GASTOS CORRIENTES	6,165,108,821	208,365,289		6,373,474,110	89.9
5-21: PERSONAL Y OBLIGACIONES SOCIALES	3,222,646,646	1,375,000		3,224,021,646	
5-22: PENSIONES Y OTRAS PRESTACIONES SOCIALES	189,040,934	867,000		189,907,934	
5-23: BIENES Y SERVICIOS	2,297,827,781	202,431,702		2,500,259,483	
5-24: DONACIONES Y TRANSFERENCIAS	404,999,396			404,999,396	
5-25: OTROS GASTOS	50,594,064	3,691,587		54,285,651	
GASTOS DE CAPITAL	463,671,931	6,309,445	249,028,005	719,009,381	10.1
6-24: DONACIONES Y TRANSFERENCIAS	100,300,000			100,300,000	
6-26: ADQUISICION DE ACTIVOS NO FINANCIEROS	363,371,931	6,309,445	249,028,005	618,709,381	
TOTAL	**6,628,780,752**	**217,674,734**	**249,028,005**	**7,092,438,491**	**100**
%	**93.5**	**3**	**3.5**	**100**	

El Presupuesto Institucional Aprobado del Año Fiscal 2019 respecto del Año Fiscal 2018, muestra un incremento de 2.4% en Gastos Corrientes y una disminución de 22.2% en Gastos de Capital, detalle se muestra por Genéricas de Gasto en el siguiente Cuadro:

COMPARATIVO DEL PRESUPUESTO INSTITUCIONAL 2018-2019 DEL PLIEGO 011 MINSA

CATEGORIA DE GASTO/GENERICA DE GASTO	2018				2019				
	RO	RDR	ROOC	TOTAL	RO	RDR	ROOC	TOTAL	Variación % 2019/2018
GASTOS CORRIENTES	**5,961,295,291**	**262,334,609**	**0**	**6,223,629,900**	**6,165,108,821**	**208,365,289**	**0**	**6,373,474,110**	**2.4**
01 PERSONAL Y OBLIGACIONES SOCIALES	3,101,057,284	1,859,589		3,102,916,873	3,222,646,646	1,375,000	0	3,224,021,646	3.9
02 PENSIONES Y OTRAS PRESTACIONES SOCIALES	181,134,837	867,000		182,001,837	189,040,934	867,000	0	189,907,934	4.3
03 BIENES Y SERVICIOS	2,619,996,950	255,916,433		2,875,913,383	2,297,827,781	202,431,702	0	2,500,259,483	13.1
04 DONACIONES Y TRANSFERENCIAS	5,000,000			5,000,000	404,999,396			404,999,396	8,000
05 OTROS GASTOS	54,106,220	3,691,587		57,797,807	50,594,064	3,691,587	0	54,285,651	6.1
GASTOS DE CAPITAL	**921,464,056**	**3,043,741**		**924,507,797**	**463,671,931**	**6,309,445**	**249,028,005**	**719,009,381**	**22.2**
04 DONACIONES Y TRANSFERENCIAS	663,364,185	0		663,364,185	100,300,000	0	0	100,300,000	84.9
06 ADQUISICION DE ACTIVOS NO FINANCIEROS	258,099,871	3,043,741		261,143,612	363,371,931	6,309,445	249,028,005	618,709,381	136.9
GENERICA	**6,882,759,347**	**265,378,350**	**0**	**7,148,137,697**	**6,628,780,752**	**214,674,734**	**249,028,005**	**7,092,483,491**	**0.8**

Fuente: Base de Datos MEF

5.2. CONTABILIDAD

En el marco de sus funciones de gestionar y presentar la información contable, presupuestal, financiera y logística del pliego 011 - del Ministerio de Salud:

- Realizó la Conciliación del Marco Presupuestal del primer semestre 2018 del Pliego 011 Ministerio de Salud, permitiendo de esta manera compatibilizar y concordar con la

información presupuestaria procesada en los sistemas contables y administrativos de las UE 001 Administración Central y Unidades Ejecutoras del Pliego Ministerio de Salud.

- Se implementó el Software Generador de Hojas de Cálculo: Clarissa v 1.0 que permite obtener información precisa y oportuna de las cuentas contables de la UE 001 Administración Central, así como reportar listados de análisis de cuentas de los estados financieros directamente de la base de datos del SIAF, mediante la respectiva interface, siendo de mayor confiabilidad la información obtenida y sobre todo la rapidez en la obtención de los análisis de cuentas.
- Se realizó el Cierre y Transferencia de Saldos de la Unidad Ejecutora 1315 Programa de Apoyo a la Reforma del Sector Salud-Parsalud, transferida a la Unidad Ejecutora 1655 Programa Nacional de Inversiones.
- Se suscribió el Acta de Conciliación de las Cuentas de Enlace del Ejercicio 2017 del Pliego 137 Instituto de Gestión de Servicios de Salud por parte de los funcionarios de la Dirección General de Endeudamiento y Tesoro Público, así como la Conciliación de Cuentas de Enlace con la Dirección General de Endeudamiento y Tesoro Público del Ejercicio 2017 del Pliego 011 MINSA.
- Se logró el Cierre y Transferencia de Saldos de las 34 Unidades Ejecutoras del Pliego IGSS incluyendo el cierre del Pliego. Dándose cumplimiento a lo establecido en la Ley N° 30526 Ley que Desactiva el Instituto de Gestión de Servicios de Salud.
- Se implementó acciones de capacitación, asesoría y supervisión para la Gestión de Bienes Patrimoniales y de Existencias de Almacén en 32 Unidades Ejecutoras del Pliego 011 del Ministerio de Salud, en atención a las observaciones y recomendaciones formuladas por la sociedad de auditoría con respecto a los inventarios físicos de bienes patrimoniales y existencias de almacén del ejercicio 2017.

5.3. RECURSOS HUMANOS

La Gestión de Recursos Humanos consiste en planear, organizar y desarrollar todo lo concerniente a promover el desempeño eficiente del personal en el Ministerio de Salud. En ese sentido, y para el logro de nuestros objetivos en la Administración Central del Minsa, cuenta con personal en las diversas modalidades, tal como se detalla a continuación:

Régimen Laboral	Cantidad
D. Leg. 1057 – CAS	1489
D. Leg. 276	1530
Funcionarios o de Confianza	177
Total	**3196**

El detalle del personal, se encuentra en el Anexo 3 "Reporte del Estado Situacional de los Sistemas Administrativos" (Conforme al Numeral 4).

Cabe precisar, que el Ministerio de Salud tiene a su cargo un total de 1535 pensionistas, en la actualidad.

Por otro lado, la Oficina General de Recursos Humanos viene ejerciendo la Secretaría Técnica de la Comisión de Tránsito a la Ley del Servicio Civil, desde el 19 de agosto del 2014, en coordinación con la Autoridad SERVIR.

5.4. INFRAESTRUCTURA

El Ministerio de Salud cuenta a la fecha con 27 predios en condición de inmuebles propios y 15 en condición de inmuebles alquilados, según se muestra en detalle a continuación.

Predios en Propiedad del Ministerio de Salud

Nº	CUS (*)	Dpto	Provincia	Distrito	Dirección del predio	Área (m2)	Titular registral	Nº de ficha o Partida Electrónica (**)	Observaciones (***)
1	787	Lima	Lima	Jesus Maria	Mz Formada por el cruce del Jr. Fco. De Zela y las Avs. 6 de Agosto, Pablo Bermudez y la cuadra 8 de la Av. Salaverry.	15 256,95 m2	El Estado	46620747	Afectado en uso - Resolución Nº 024-2002 SBN-GO-JAD 28/02/2002
2	284	Lima	Lima	Jesús Maria	Av. Ricardo y Tizon y Bueno Nº 276	1 992.98 m2	El Estado	07010885	Afectado en uso - Resolución Nº 021 2003/SBN-GO-JAD 26/02/2003
3	742	Lima	Lima	Lince	Av. Las Amapolas N° 350 San Eugenio	3 103.80 m2	El Estado	7036127	Afectado en uso - Resolución Suprema N° 1 13/01/1954
4	16598	Lima	Lima	La Molina	Jr. Los Pinos N° 251 - 252 (Parte del Lt. 1 Mz. V-2 , segundo sector , III Etapa) Urb. Camacho	1 917.13 m2	El Estado	11988151	Afectado en uso- Resolucion N° 046-2010/SBN-GO-JAD
5	1814	Lima	Lima	Ate Vitarte	Lote 77B y 78 Parcela Fundo Estrella	15 237,01 m2	El Estado	46773640	Afectado en uso- Resolución Nº 145-2007/SBN 19/12/2007
6	894	Lima	Lima	Cercado de Lima	Calle Juan Olaechea N° 1220 Cercado De Lima	1321.32	El Estado	07056582	Reasignacion de la Administración (Afectación en Uso) - Resolución Nº 0570-2018/SBN 21/08/2018
7	S/N	Lima	Lima	Cercado de Lima	Av. Venezuela N° 2195	4 575, 00 m2	Ministerio de Salud	07027844	Propiedad - Saneado en mérito a la Resolución Ministerial Nº 0500-81-SA-DASA 17/12/81 Inscrito por Oficio Nº 2029-2000/SBN-DMAR 11/05/2000
8	S/N	Lima	Lima	Chorrillos	Av. Defensores del Morro Solar (Huaylas) N° 2268	5,865.98 m2	Ministerio de Salud	07029927	Propiedad - En virtud de la 5ta disposición transitoria del Decreto Legislativo Nº 70, Ley de Organización del Sector Salud 14/04/1981
					Av. Defensores del Morro Solar (Huaylas) N° 2290	59,219.43 m2			
9	S/N	Lima	Lima	Jesus Maria	Calle Horacio Urteaga N° 900 - 908	981.79 m2	Ministerio de Salud	07010901	Propiedad- Donación Resolución Directoral N° 443-2012-OGA-OL-SA
10	S/N	Lima	Lima	Cercado de Lima	Av. España N° 463-A	162.64 m2	Ministerio de Salud	49007439	(Proceso Judicial) - Decreto Supremo N° 197-99-EF
11	S/N	Lima	Lima	Cercado de Lima	Av. España N° 461-A 2do Piso	162.68 m2	Ministerio de Salud	49007440	(Proceso Judicial) - Decreto Supremo N° 197-99-EF
12	S/N	Lima	Lima	Cercado de Lima	Av. España N° 463 2 do Piso	162.68 m2	Ministerio de Salud	49007441	(Proceso Judicial) - Decreto Supremo N° 197-99-EF
13	S/N	Lima	Lima	Cercado de Lima	Jr Puno N° 431 - 437	1350.36 m2	Ministerio de Salud	49068322	(Proceso Judicial) - Decreto Supremo N° 197-99-EF
14	S/N	Lima	Lima	Cercado de Lima	Jr. Ica N° 246 - 250	441	Ministerio de Salud	40483101	(Proceso Judicial) - Decreto Supremo N° 197-99-EF
15	S/N	Lima	Lima	Rimac	Jr Rimac N° 491	52.92	Ministerio de Salud	49041717	(Proceso Judicial) - Decreto Supremo N° 197-99-EF
16	S/N	Lima	Lima	Rimac	Jr Rimac N° 489 Int. 23	74.51	Ministerio de Salud	49041739	(Proceso Judicial) - Decreto Supremo N° 197-99-EF
17	S/N	Lima	Lima	Rimac	Jr Rimac N° 489 Int. 25	58.37	Ministerio de Salud	49041740	(Proceso Judicial) - Decreto Supremo N° 197-99-EF

PERÚ | Ministerio de Salud

Nº	CUS (*)	Dpto	Provincia	Distrito	Dirección del predio	Área (m2)	Titular registral	Nº de ficha o Partida Electrónica (**)	Observaciones (***)
18	S/N	Lima	Lima	Rimac	Jr Rimac N° 489 Int. 29	271.32	Ministerio de Salud	49041744	(Proceso Judicial) - Decreto Supremo N° 197-99-EF
19	S/N	Lima	Lima	Rimac	Jr Rimac N° 489 Int. 30	105.00	Ministerio de Salud	49041745	(Proceso Judicial) - Decreto Supremo N° 197-99-EF
20	S/N	Lima	Lima	Rimac	Jr Rimac N° 489 Int. 31	73.72	Ministerio de Salud	49041746	(Proceso Judicial) - Decreto Supremo N° 197-99-EF
21	S/N	Lima	Lima	Rimac	Jr Rimac N° 489 Int. 21 - 24	458.15	Ministerio de Salud	49041747	(Proceso Judicial) - Decreto Supremo N° 197-99-EF
22	S/N	Ica	Ica	San Antonio	Calle Chabuca Granda Mz L Lote N° 4	133.00	Ministerio de Salud	20070008	(Proceso Judicial) - Decreto Supremo N° 197-99-EF
23	S/N	La Libertad	Trujillo	P.J Gran Chimu de Monserrate	Av. Husares de Junin Mz. L Lote N° 8	162.50	Ministerio de Salud	P14052345	(Proceso Judicial) - Decreto Supremo N° 197-99-EF
24	S/N	La Libertad	Trujillo	Larco Herrera	Calle Manco Capac N° 401	335.46	Ministerio de Salud	P14050827	(Proceso Judicial) - Decreto Supremo N° 197-99-EF
25	S/N	La Libertad	Trujillo	P.J La Esperanza Sector Santa Veronica Barrio 3	Jr. Ancash N° 329	299.70	Ministerio de Salud	P14009751	(Proceso Judicial) - Decreto Supremo N° 197-99-EF
26	S/N	La Libertad	Trujillo	Larco Herrera	Calle Abrahan Valdelomar N° 220	380.71	Ministerio de Salud	P14045827	(Proceso Judicial) - Decreto Supremo N° 197-99-EF
27	S/N	La Libertad	Trujillo	Santa Maria	Calle Tupac Yupanqui N° 901 - 903	241.50	Ministerio de Salud	11001127	(Proceso Judicial) - Decreto Supremo N° 197-99-EF

(*) Código Unico SINABIP si se contara con este dato

(**) De encontrarse inscrito en la Superintendencia Nacional de Registros Públicos

(***) Situación según Decreto Supremo Nº 130-2001-EF (Saneamiento Tecnico, legal y contable de inmuebles de propiedad estatal)

(1) En proceso Primera Inscripción

PERÚ | Ministerio de Salud

Predios alquilados por el Ministerio de Salud

Nº	Departamento	Provincia	Distrito	Dirección del predio	Área (m2)	Titular registral	Nº de ficha o Partida Electrónica (**)	Observaciones (***)
1	LIMA	LIMA	SAN MIGUEL	AV. PARQUE DE LAS LEYENDAS N°210	4836.41 m2	INMOBILIARIA LAS LEYENDAS S.A.C.	VARIOS	ALQUILADO
2	LIMA	LIMA	CERCADO DE LIMA	AV. AREQUIPA N° 810, PISO 10, OFICINAS 1001, 1002, 1003 Y 1004 "EDIFICIO PRO COLOR"		INMOBILIARIA SALMAR S.A.C	Partida 49007352	ALQUILADO
3	LIMA	LIMA	JESUS MARIA	CALLE DANIEL OLAECHEA N°199	1140 m2	ELIMEN SA		ALQUILADO
4	LIMA	LIMA	JESUS MARIA	AV ANTONIO ALVAREZ DE ARENALES 720	534.53 m2	GUTIERREZ RODRIGUEZ ANDRES WILLIAN		ALQUILADO
5	LIMA	LIMA	CERCADO DE LIMA	AV. AREQUIPA N°810-822- 4TO Y 5TO PISO	932.12 (según ficha rfegistral	INMOBILIARIA SALMAR S.A.C	Partida 49007352	ALQUILADO
6	LIMA	LIMA	SAN MIGUEL	AV. PARQUE LAS LEYENDAS N°210 BLOQUE A OFICINAS 201,202,203,204, 604, 703, 803, 1101 Y N°228 BLOQUE E	1020.61 m2	INMOBILIARIA LAS LEYENDAS S.A.C.	VARIOS	ALQUILADO
7	LIMA	LIMA	CERCADO DE LIMA	AV. AREQUIPA 810-PISO N°06		INMOBILIARIA SALMAR SAC	Partida 49007352	ALQUILADO
8	LIMA	LIMA	JESUS MARIA	AV. GENERAL SANTA CRUZ N°507-511 Y JR. LLOQUE YUPANQUI N°1081	218.34 m2	SARDEL S.A.		ALQUILADO
9	LIMA	LIMA	SAN ISIDRO	AV. PASEO DE LA REPUBLICA 3820	1427.86 m2	CONSORCIO RENZO JURG MENDOZA VIVIAN		ALQUILADO
				AV. AREQUIPA N°810- PISO 9	217.37 m2	INMOBILIARIA SALMAR S.A.C	Partida 49007352	
10	LIMA	LIMA	CERCADO DE LIMA	AV. AREQUIPA N°810-822- PISO 12	525 m2	INMOBILIARIA SALMAR S.A.C	Partida 49007352	ALQUILADO
11	LIMA	LIMA	CERCADO DE LIMA	AV. AREQUIPA N°810-822- PISO 7	445.68 m2	INMOBILIARIA SALMAR S.A.C	Partida 49007352	ALQUILADO
12	LIMA	LIMA	CERCADO DE LIMA	AV. BRASIL N°249-		HERNANDEZ OBLITAS JOHANNA LIDIAN		ALQUILADO
13	LIMA	LIMA	SAN ISIDRO	CALLE MARCONI N°317 -	480 m2	SUCESION RODRIGUEZ PAIVA DEL AGUILA CELIA	Partida 11740235	ALQUILADO
14	LIMA	LIMA	BREÑA	JR. ZORRITOS N°623 -		REALTY & INVESTMENT SOCIEDAD ANONIMA CERRADA		ALQUILADO
15	LIMA	LIMA	JESUS MARIA	AV. 06 DE AGOSTO 519 OFICINA 202		VIDAL VALDIVIESO RICARDO RENZO		ALQUILADO

(**) De encontrarse inscrito en la Superintendencia Nacional de Registros Públicos
(***) Situación segun Decreto Supremo Nº 130-2001-EF (Saneamiento Tecnico, legal y contable de inmuebles de propiedad estatal)

5.5. MEJORAS EN EL SERVICIO AL CIUDADANO

En concordancia y en aplicación obligatoria de la normatividad relacionada a la simplificación administrativa establecida en los Decretos Legislativos N° 1272, 1246, 1310, y el TUO de la Ley N° 27444 Ley de Procedimiento Administrativo General, el Ministerio de Salud viene realizando acciones de simplificación, eliminación de barreras burocráticas; así como, reducción de los recursos utilizados en los procedimientos administrativos, a fin de mejorar los servicios que se brindan a la ciudadanía, generando valor público en la población. Para ello, se realizaron las acciones siguientes:

Directiva de Fiscalización Posterior

Por Resolución Ministerial N° 820-2018/MINSA se aprueba la Directiva Administrativa N° 252-MINSA/2018/OGGPM, Directiva Administrativa para la Fiscalización Posterior de los Procedimientos Administrativos a cargo de los Órganos del Ministerio de Salud.

Cabe indicar que la referida Directiva tiene por finalidad establecer disposiciones normativas para que la Entidad se evite de solicitar requisitos que impidan al ciudadano realizar actividades y que mediante el sistema de muestreo verifique la autenticidad de las declaraciones, documentos, informaciones y traducciones proporcionadas por el administrado para el otorgamiento de derecho, promoviendo la presunción de veracidad, no generando barreras burocráticas que impidan ejercer sus derechos los ciudadanos.

TUPA DIRESAS – GERESAS

Con Resolución Ministerial N° 1324-2018/MINSA, se aprueba la Relación de Procedimientos Administrativos a cargo de las Direcciones Regionales de Salud y Gerencias Regionales de Salud, que estandariza 44 procedimientos y 144 requisitos, efectuando la simplificación y/o eliminación de 30 procedimientos administrativos, y la reducción de 253 requisitos de los procedimientos TUPA de las Direcciones Regionales de Salud y Gerencias Regionales de Salud aprobada con RM N° 454-2009/MINSA.

Dicho acto resolutivo tiene por finalidad estandarizar a nivel nacional la eliminación de obstáculos o costos innecesarios para la sociedad en procedimientos administrativos relacionados a la salud, que generan el inadecuado funcionamiento de la Administración Pública. Asimismo, fortalece la rectoría del Ministerio de Salud, toda vez que estandariza los servicios que se brindan a la población.

TUPA Simplificado

Se ha elaborado la propuesta de simplificación de procedimientos administrativos que se encuentran en el TUPA vigente del MINSA. Comprende la eliminación de 47 requisitos, simplificación de 37 requisitos y la eliminación de una tasa administrativos que dan como resultado la simplificación de 48 procedimientos que se encuentran a cargo de la DIGEMID y la DIGESA.

Cabe indicar que la referida propuesta promueve simplificación administrativa en los procedimientos a cargo del MINSA, el cual tiene como objetivo principal, la eliminación de obstáculos o costos innecesarios para la sociedad, en beneficio de los usuarios que acceden a los servicios que brinda el MINSA. Asimismo, los cambios realizados, representan acciones que conllevan a orientar y optimizar la prestación de los servicios que se brindan. Asimismo, se eliminarán barreras burocráticas en los procedimientos administrativos.

138

Análisis de Calidad Regulatoria en los Procedimientos Administrativos a cargo del MINSA

El Ministerio de Salud está enfocado en brindar cada día mejores servicios al ciudadano y en ese camino resulta importante subrayar la importancia en iniciativas que deben buscar, mejorar la atención de los procedimientos y servicios que se brinda, que contribuya con esa mejora en beneficio de los administrados.

Es por ello que se viene realizando el análisis de calidad regulatoria de 220 procedimientos administrativos, en el aplicativo informático de la SGP – PCM, con el objetivo de identificar, eliminar y/o simplificar aquellos que resulten innecesarios, ineficaces, injustificados, desproporcionados, redundantes o no se encuentren adecuados a la Ley del Procedimiento Administrativo General o a las normas con rango de ley que les sirven de sustento; así como determinar y reducir las cargas administrativas que se generan a los administrados como consecuencia del trámite del procedimiento administrativo.

Asimismo, el Equipo Análisis de Calidad Regulatoria ACR del MINSA y la Secretaría General, ha coordinado con los órganos de línea a cargo de los procedimientos administrativos, para elaborar la propuesta de una resolución ministerial que dispone la eliminación de 47 requisitos, simplificación de 37 requisitos y la eliminación de una tasa administrativa del TUPA. La Oficina General de Planeamiento, Presupuesto y Modernización con fecha 28.12.2018 ha remitido a la Oficina General de Asesoría Jurídica (Exp. 18-134994) la propuesta de resolución ministerial simplificadora, para su evaluación correspondiente y posterior aprobación.

Metodología de Simplificación Administrativa para Rediseño de Procedimientos

La Oficina de Organización y Modernización de la OGPPM, efectuó la priorización del rediseño de 23 procedimientos administrativos de la DIGDOT, DIGEMID y DIGESA, con el objetivo de simplificar conforme a la metodología de simplificación administrativa aprobada por el Decreto Supremo N° 007-2011-PCM, utilizando para ello, los diagramas de bloques y las tablas ASME. Por ello, se ha solicitado a los órganos competentes su revisión y validación. Corresponde resaltar que el rediseño de los procedimientos antes señalados, permitirá sincerar los costos de las tasas administrativas, eliminando actividades, reduciendo tiempos e insumos, beneficiando al ciudadano.

6. FIRMA DE LA AUTORIDAD SALIENTE O ENCARGADA.

INDICE	
TRANSFERENCIA DE GESTION MINISTERIO DE SALUD DEL 03.04.208 AL 07.01.2019	**NUMERO DE FOLIOS**
DESPACHO MINISTERIAL - RESUMEN EJECUTIVO	28
VICEMINISTERIO DE PRESTACIONES Y ASEGURAMIENTO EN SALUD - ANEXO 1	25143
VICEMINISTERIO DE SALUD PUBLICA - ANEXO 2	1849
SECRETARIA GENERAL - ANEXO 3	4806
TOTAL DE FOLIOS	**31,826**

ANEXO 1

DOCUMENTOS DE TRANSFERENCIA DE GESTION - VICEMINISTERIO DE PRESTACIONES Y ASEGURAMIENTO EN SALUD (03.04.18 - 07.01.19)

DIRECCION/ OFICINA	HOSPITALES / INSTITUTOS	N° DE EXP.	N° FOLIOS	Nº ARCHIVADORES
DESPACHO DEL VICEMINISTERIO DE PRESTACIONES Y ASEGURAMIENTO EN SALUD		19-003187-002	81	01 File
Direccion General de Operacione en Salud-DGOS		19-003187-002	15	1
Direccion Generla de Personal de la Salud-DIGEP		19-003187-002	18	
Direccion General de Aseguramiento e Intercambio Prestacional -DGAIN		19-003187-002	48	
Direccion General de Telesalud, Referencia y Urgencias -DIGTEL		19-003187-002	94	
Escuela Nacional De Salud Pública-ENSAP		19-003187-002	15	
Unidad Funcional de Referencia y contra Referencia		19-003187-002	3	
Unidad Funcional de Gestión y Calida de la Salud		19-003187-002	14	
Comité y Mesas de Dialogo		19-003187-002	62	
DIRIS	DIRECCION DE REDES INTEGRADAS DE SALUD LIMA NORTE	19-007513-001	1096	3
	DIRECCION DE REDES INTEGRADAS DE SALUD LIMA ESTE	19-005956-001	1700	4
	DIRECCION DE REDES INTEGRADAS DE SALUD LIMA CENTRO	19-005284-001	840	2
Programa Nacional de Inversiones en Salud-PRONIS		19-003187-002	902	2
Centro Nacional de Abastecimiento de Recursos Estrategicos en Salud-CENARES		19-003187-002	937	2
TOTAL DE FOLIOS / ARCHIVADORES			**5825**	**14**

ANEXO 1

DOCUMENTOS DE TRANSFERENCIA DE GESTION - VICEMINISTERIO DE PRESTACIONES Y ASEGURAMIENTO EN SALUD (03.04.18 - 07.01.19)

DIRECCION/ OFICINA	HOSPITALES / INSTITUTOS	N° DE EXP.	N° FOLIOS	Nº ARCHIVADORES
	HOSPITAL SAN JUAN DE LURIGANCHO	19-004715-001	76	0
	HOSPITAL DE APOYO SANTA ROSA	19-004693-001	1547	4
	INSTITUTO NACIONAL DE SALUD MENTAL HONORIO DELGADO - HIDEYO NOGUCHI	19-00462-001	382	1
	HOSPITAL DE HUAYCAN	19-004684-001	143	0
	HOSPITAL VITARTE	19-003286-017	1128	2
	HOSPITAL HERMILIO VALDIZAN	19-004792-001	673	2
	HOSPITAL NACIONAL SERGIO BERNALES	19-004632-001	839	2
	INSTITUTO NACIONAL DE SALUD DEL NIÑO - BREÑA	19-004857-001	1239	3
	INSTITUTO NACIONAL DE REHABILITACION	19-003916-001	244	0
	INSTITUTO NACIONAL DE OFTALMOLOGIA (INO)	19-004282-001	419	1
	HOSPITAL NACIONAL DOCENTE MADRE NIÑO - SAN BARTOLOME	19-004140-001	694	2
	HOSPITAL NACIONAL 2 DE MAYO	19-004186-001	2115	5
	HOSPITAL LANFRANCO LA HOZ	19-005784-001	392	1
	HOSPITAL DE CHOSICA	19-004773-001	739	2
	INSTITUTO NACIONAL DE CIENCIAS NEUROLIGICAS	19-004731-001	534	3
	HOSPITAL DE EMERGENCIAS JOSE CASIMIRO ULLOA	19-004281-001	1128	2
	HOSPITAL DE EMERGENCIAS VILLA EL SALVADOR	19-005117-001	492	1

ANEXO 2

DOCUMENTOS TRANSFERENCIA DE GESTION - VICEMINISTERIO DE SALUD PUBLICA (03.04.18 - 07.01.19)

DIRECCION/ OFICINA	N° DE EXP.	N° FOLIOS	Nº ARCHIVADORES
DESPACHO VICEMINISTERIAL DE SALUD PUBLICA	19-003187-001	895	2
DIRECCION GENERAL DE INTERVENCIONES ESTRATEGICAS EN SALUD PUBLICA	19-003274-001	166	FILE
DIRECCION GENERAL DE SALUD AMBIENTAL E INOCUIDAD ALIMENTARIA	19-001852-002	48	
CENTRO NACIONAL DE EPIDEMIOLOGIA, PREVENCION Y CONTROL DE ENFERMEDADES	19-001852-006	212	ESPIRAL
DIRECCION GENERAL DE MEDICAMENTOS, INSUMOS Y DROGAS	19-003466-001	36	
DIRECCION GENERAL DE DONACIONES, TRANSPLANTES Y BANCOS DE SANGRE	19-001852-005	36	
DIRECCION GENERAL DE GESTION DE RIESGO DE DESASTRES Y DEFENSA NACIONAL EN SALUD	19-003215-004	230	FILE
INSTITUTO NACIONAL DE ENFERMEDADES NEOPLASISCAS	19-003190-004	226	1
TOTAL DE FOLIOS / ARCHIVADORES		**1849**	**3**

127
167

ANEXO 3

DOCUMENTOS DE TRANSFERENCIA DE GESTION - SECRETARIA GENERAL (03.04.18 - 07.01.19)

DIRECCION/ OFICINA	N° DE EXP.	N° FOLIOS	Nº ARCHIVADORES
OFICINA DE TRANSPARENCIA Y ANTICORRUPCION	19-003187-012 19-002519-011 19-003194-011	38	
OFICINA DE ATENCION DOCUMENTAL Y ATENCION AL CIUDADANO	19-003194-010 19-002519-010	18	
OFICINA GENERAL DE ADMINISTRACION	19-003194-002	3950	8
OFICINA GENERAL DE GESTION DE RECURSOS HUMANOS	19-002519-013	406	1
OFICINA GENERAL DE TECNOLOGIAS DE LA INFORMACION	19-002519-006 19003194-006 19-003194-021 19-004780-001	74	
OFICINA GENERAL DE COMUNICACIONES	19-003194-019	14	
OFICINA GENERAL DE PLANEAMIENTO, PRESUPUESTO Y MODERNIZACION	19002519-019	135	
OFICINA GENERAL DE GESTION DECENTRALIZADA	19-003187-011	50	
OFICINA GENERAL DE ASESORIA JURIDICA	19-003187-007	14	
OFICINA GENERAL DE COOPERACION TECNICA INTERNACIONAL	19-003194-005	55	
PROCURADURIA PUBLICA	19-002519-009	52	
TOTAL DE FOLIOS / ARCHIVADORES		**4806**	**9**

126
163

PERÚ | Ministerio de Salud

REPORTE DEL ESTADO SITUACIONAL DE LOS SISTEMAS ADMINISTRATIVOS

(ANEXO N° 03-12)

Anexo N° 02: Informe para la Transferencia de Gestión al 07.01.2019

I. **Reporte de Cumplimiento Misional (*)**

1. Resumen ejecutivo.
2. Organización de la entidad: Norma de creación, funciones, responsabilidades y organigrama.
3. Misión, visión, valores, objetivos y ejes estratégicos, y políticas institucionales.
4. Información respecto al cumplimiento de cada una de las funciones principales:
   - Estado situacional al inicio de su gestión.
   - Estrategia diseñada en su gestión para el cumplimiento de cada función.
   - Objetivos y metas establecidas por función.
   - Resultados obtenidos al final de la gestión.
   - Asuntos urgentes de prioritaria atención.
5. Resumen de Información principal sobre:
   - Presupuesto.
   - Contabilidad.
   - Recursos Humanos.
   - Infraestructura.
   - Mejoras en el Servicio al Ciudadano.
6. Firma de la Autoridad saliente o encargada.

II. **Reporte del Estado Situacional de los Sistemas Administrativos (**)**

Esta comprendido por el registro de los siguientes anexos:

- Anexo N° 03: Reporte del Estado Situacional de los Sistemas Administrativos.
- Anexo N° 04: Listado de los procesos de contratación en trámite y en ejecución.
- Anexo N° 05: Listado de garantías vigentes a favor de la entidad.
- Anexo N° 06: Relación de bienes inmuebles.
- Anexo N° 07: Relación de proyectos y obras gestionadas durante el periodo ejercido.
- Anexo N° 08: Proyectos y obras exoneradas del Sistema Nacional de Inversión Pública.
- Anexo N° 09: Resumen de expedientes de procesos legales.
- Anexo N° 10: Proceso de implementación del Sistema de Control Interno.
- Anexo N° 11: Informe sobre actividades desarrolladas y resultados por el Equipo de Mejora Continua para la implementación de la simplificación administrativa.
- Anexo N° 12: Portal de Transparencia Estándar.

Leyenda

(*) Para la elaboración del Reporte de Cumplimiento Misional se podrá utilizar en lo que corresponda los Planes Estratégicos Institucionales vigentes durante el periodo de su gestión.

(**) Los anexos que conforman el Reporte del Estado Situacional de los Sistemas Administrativos deben ser firmados y sellados por la Autoridad saliente o encargada y visados por los responsables de las unidades orgánicas encargadas de su registro.

Anexo N° 03: Reporte del Estado Situacional de los Sistemas Administrativos

	#	Información o documentación con la que cuenta la entidad, sujeta a verificación	Respuesta (SI / NO / No aplica)	Observaciones	Base Legal
1.SISTEMA NACIONAL DE GESTION DE RECURSOS HUMANOS					
Autoridad Nacional del Servicio Civil – SERVIR	1	Informe sobre el estado de la implementación de la reforma del servicio civil reporte de tránsito	SI	Nota Informativa N° 001-2019-OGGRH Se encuentra en Etapa II Analisis Situacional Mapeo de puestos culminado	Ley N° 30057, artículo 1° y Primera Disposición Complementaria Transitoria
	2	Reglamento Interno de Trabajo / Reglamento Interno de Servidores Civiles	SI	Se remitio con Memo 2913-2018 OGGRH Proyecto de Reglamento Interno de Servidores Civiles, a fin de actualizar el que se encuentra vigente	Decreto Supremo N° 040-2014-PCM, artículo 129°, y la normativa que regule las carreras especiales y a todos los demás excluidos en la Ley N° 30057, en lo que corresponda
	3	Perfiles de puestos utilizados en la incorporación de personal en los dos ultimos años anteriores al término de la gestión	SI	Perfiles de Puesto se encuentran en los expedientes culminados en el periodo 2017 Y 2018	Decreto Supremo N° 040-2014-PCM, artículo 134°, y la normativa que regule las carreras especiales y a todos los demás excluidos en la Ley N° 30057, en lo que corresponda
	4	Reporte con numero de personal por régimen laboral	SI	Reporte de personal por Régimen Laboral al 07/01/2019	Decreto Supremo N° 040-2014-PCM, artículos 3°, 3.3.2 v) y 131°, y la normativa que regule las carreras especiales y a todos los demás excluidos en la Ley N° 30057, en lo que corresponda
	5	Listado de funcionarios directivos y personal de confianza	SI	Distribución de personal atualizada al 07 de enero de 2019	Decreto Supremo N° 040-2014-PCM, artículos 3°, 3.3.2 v) y 131°, y la normativa que regule las carreras especiales y a todos los demás excluidos en la Ley N° 30057, en lo que corresponda
	6	CAP o CEP vigente de la entidad	SI	R.M 1332-2018/MINSA Aprobación del reordenamiento de cargos del CAP -provisional	Decreto Supremo N° 040-2014-PCM, artículos 3°, 3.3.2 v) y 131°, y la normativa que regule las carreras especiales y a todos los demás excluidos en la Ley N° 30057, en lo que corresponda
	7	Reporte con numero de personas por régimen pensionario indicando el numero de resolución que otorgó la pensión	SI	Reporte actualizado de personas con régimen pensionario con su respectiva resolución que otorgo la pensión	Decreto Supremo N° 040-2014-PCM, artículos 3°, 3.5 b), y la normativa que regule las carreras especiales y a todos los demás excluidos en la Ley N° 30057 en lo que corresponda
	8	Plan de Desarrollo de las Personas (PDP)	SI	Se encuentra en etapa de consolidación de necesidades de capacitación de las unidades organizas	Ley N° 30057, artículo 13° y Decreto Supremo N° 040-2014-PCM, artículos 21° 21.1 y 135°, y la normativa que regule las carreras especiales y a todos los demás excluidos en la citada Ley, en lo que corresponda
	9	Reporte nominal sobre desplazamiento de personal	SI	Relación de personal destacado al 07 de enero de 2019	Decreto Supremo N° 040-2014-PCM, art 3°, 3.3.2 viii), y la normativa que regule las carreras especiales y a todos los demás excluidos en la Ley N° 30057, en lo que corresponda
	10	Listado de procedimientos disciplinarios en trámite, indicando nombre del servidor procesado, breve síntesis del estado del procedimiento y fecha de prescripción	SI	Relación de expedientes con procesos administrativos vigentes	Decreto Supremo N° 040-2014-PCM, artículos 3°, 3.3.2 viii), y la normativa que regule las carreras especiales y a todos los demás excluidos en la citada Ley, en lo que corresponda
	11	Listado nominal de servidores con sanciones vigentes	SI	Nota Informativa N°002-019-OGGRH- Lista actualizada de servidores con sanciones vigentes	Ley N° 30057 artículo 6° f), Decreto Supremo N° 040-2014-PCM, artículos 3° 3.3.2 viii), y la normativa que regule las carreras especiales y a todos los demás excluidos en la citada Ley, en lo que corresponda
	12	Usuario y clave del aplicativo registro de sanciones	SI	A la espera de su asignación	Ley N° 30057 artículos 6° y 98°, Decreto Supremo N° 040-2014-PCM, artículos 3° 3.3.2 viii), y la normativa que regule las carreras especiales y a todos los demás excluidos en la citada Ley, en lo que corresponda
	13	Reporte de compensaciones por pagar	NO	NO APLICA	Ley N° 30057, artículo 29°, Decreto Supremo N° 040-2014-PCM, artículo 3°, 3.5 a), y la normativa que regule las carreras especiales y a todos los demás excluidos en la citada Ley, en lo que corresponda
	14	Reporte de compensaciones no económicas	NO	NO APLICA	Ley N° 30057, artículo 29°, Decreto Supremo N° 040-2014-PCM, artículos 3°, 3.5 a), y la normativa que regule las carreras especiales y a todos los demás excluidos en la citada Ley, en lo que corresponda
	15	Listado de sindicatos de la entidad o que desarrollan actividades sindicales en la entidad	SI	Listado de Organizaciones Sindicales -con Mesa de dialogo al 07 de enero 2019	Ley N° 30057, artículo 41°, Decreto Supremo N° 040-2014-PCM, artículo 59°, y la normativa que regule las carreras especiales y a todos los demás excluidos en la citada ley, en lo que corresponda
	16	Pliegos de reclamos y convenios colectivos vigentes	SI	Organizaciones Sindicales - con convenio colectivo	Ley N° 30057, artículos 43° y 44°, Decreto Supremo N° 040-2014-PCM, artículo 59° c), y la normativa que regule las carreras especiales y a todos los demás excluidos en la citada Ley, en lo que corresponda
	17	Relación del personal que conforma el Comité de seguridad y salud en el trabajo, indicando el periodo	SI	R.M 158-2018/MINSA-Designan representantes del MINSA ante el Comité de SST	Ley N° 29783, artículo 29°
	18	Plan de seguridad y salud en el trabajo	SI	Plan de seguridad de Salud en el Trabajo informe 005-2019-ESST-ODRH-OGGRH/MINSA informe de actividades realizadas	Ley N° 29783, artículo 39°, Decreto Supremo N° 005-2012-TR, art 32° f), Decreto Supremo N° 040-2014-PCM, artículo 3°, 3.7 b)
	19	Plan de capacitación en Seguridad y Salud en el Trabajo	SI	Plan de seguridad y Salud en el Trabajo informe 005-2019-ESST-ODRH-OGGRH/MINSA Actualmente se encuentra en elaboración el Plan de SST 2019	Ley N° 29783 artículo 39°, Decreto Supremo N° 005-2012-TR, artículos 28° y 29° Decreto Supremo N° 040-2014-PCM, artículo 3°, 3.7 b)
	20	Documento de identificación de peligros y evaluación	SI	Se cuenta con Inventario de Peligros y Riesgos (IPER) el cual se viene supervisando de manera continua	Ley N° 29783, artículo 39°, Decreto Supremo N° 005-2012-TR, artículo 32° inciso c), Decreto Supremo N° 040-2014-PCM, artículos 3°, 3.7 b)

Anexo N° 03: Reporte del Estado Situacional de los Sistemas Administrativos

	#	Información o documentación con la que cuenta la entidad, sujeta a verificación	Respuesta (SI / NO / No aplica)	Observaciones	Base Legal
2.SISTEMA NACIONAL DE ABASTECIMIENTO					
	#	Información o documentación con la que cuenta la entidad, sujeta a verificación	Respuesta (SI / NO / No aplica)	Observaciones	Base Legal
		1. FASE DE PROGRAMACION Y DE ACTOS PREPARATORIOS			
Organismos Supervisor de las Contrataciones del Estado - OSCE	21	Ultimo informe de Evaluación del Plan Anual de Contrataciones	SI	- Nota Informativa N° 003-2019-UAP-OA-OGA/MINSA "Informe de Evaluación del Plan Anual de Contrataciones de la Unidad Ejecutora 001 Administración Central del Pliego 011 Ministerio de Salud del Ejercicio Fiscal 2018" - Al 31 de diciembre de 2018	Decreto Supremo N° 350-2015-EF, artículo 7° del Reglamento de la Ley de Contrataciones del Estado
	22	Cuadro de necesidades de la entidad para el año siguiente	SI	- Cuadro de Necesidades de Bienes y Servicios 2019 Mensualizado / Fase Aprobación	Decreto Supremo N° 350-2015-EF, artículo 5° del Reglamento de la Ley de Contrataciones del Estado
	23	Listado de servidores del órgano encargado de las contrataciones de la Entidad (OEC) que cuenten con certificación	SI		Decreto Supremo N° 350-2015-EF, artículo 4° del Reglamento de la Ley de Contrataciones del Estado
	24	Listado del personal de la entidad que a la fecha tengan asignadas claves de acceso al Sistema Electrónico de Contrataciones del Estado (SEACE)	SI		Decreto Supremo N° 350-2015-EF, artículo 250° del Reglamento de la Ley de Contrataciones del Estado
		2. FASE DE SELECCIÓN Y EJECUCIÓN			
	25	Listado de los procesos de contratación en trámite y en ejecución incluyendo los procesos de selección por encargo según detalle de Anexo N° 04, el cual debe adjuntarse al Informe para la Transferencia de Gestión	SI	- Anexo N° 04	Decreto Supremo N° 350-2015-EF, artículo 5° del Reglamento de la Ley de Contrataciones del Estado
	26	Documentos que sustenten la delegación por parte del Titular en materia de contrataciones del Estado durante el presente año fiscal, de corresponder	SI	-Resolución Ministerial N° 005-2019/MINSA	Ley N° 30225, Ley de Contrataciones del Estado, artículo 8°
	27	Listado verificado por el órgano encargado de las contrataciones (OEC) mediante el cual se indica que en el acervo documentario de la entidad constan los expedientes físicos de contratación correspondientes a todo el periodo de gestión de la autoridad saliente	SI		Decreto Supremo N° 350-2015-EF, artículo 21° del Reglamento de la Ley de Contrataciones del Estado
	28	Listado de garantías vigentes a favor de la Entidad, según Anexo N° 05, el cual debe adjuntarse al Informe para la Transferencia de Gestión	SI	- Anexo N° 05	Decreto Supremo N° 350-2015-EF, artículos 126° y siguientes del Reglamento de la Ley de Contrataciones del Estado
		1. BIENES MUEBLES			
	29	Archivo digital correspondiente al Inventario patrimonial del ejercicio anterior al término de la gestión, que fue remitido a la SBN, así como el cargo de la entrega respectiva	SI	- Archivo Digital - Inventario Institucional de la Unidad Ejecutora 001 Administración Central del Ministerio de Salud del ejercicio 2017 / - Oficio N° 211-2018-OA-OGA/MINSA y Oficio N° 585-2018-OGA/MINSA - Cabe señalar, que con fecha 05 de diciembre de 2018, se dio inicio al proceso de toma Inventario Institucional de la Unidad Ejecutora 001 Administración Central del Ministerio de Salud del ejercicio 2018, por parte de la empresa contratista Consorcio Grupo CORPALSA, bajo la supervisión de la Comisión de Inventario 2018	Decreto Supremo N° 007-2008-VIVIENDA, que aprueba el Reglamento de la Ley N° 29151, artículo 121°, y Resolución N° 046-2015/SBN, que aprueba la Directiva N° 001-2015/SBN, numeral 6.7.3.12
	30	Informe Final de Inventario al 31 de diciembre del ejercicio anterior precisando si existen bienes faltantes y bienes sobrantes pendientes de procedimiento de saneamiento	SI	- Oficio N° 014-2018-CTI/MINSA - Informe Final del Inventario Institucional 2017. - Cabe señalar, que con fecha 05 de diciembre de 2018, se dio inicio al proceso de toma Inventario Institucional de la Unidad Ejecutora 001 Administración Central del Ministerio de Salud del ejercicio 2018, por parte de la empresa contratista Consorcio Grupo CORPALSA, bajo la supervisión de la Comisión de Inventario 2018	Decreto Supremo N° 007-2008-VIVIENDA, que aprueba el Reglamento de la Ley N° 29151, artículo 121° y Resolución N° 046-2015/SBN, que aprueba la Directiva N° 001-2015/SBN, numeral 6.7.3.10

Anexo N° 03: Reporte del Estado Situacional de los Sistemas Administrativos

	#	Información o documentación con la que cuenta la entidad, sujeta a verificación	Respuesta (SI / NO / No aplica)	Observaciones	Base Legal
Superintendencia de Bienes Nacionales - SBN	31	Acta de Conciliación Patrimonio-Contable debidamente suscrita por la Comisión de Inventario, la Oficina de Contabilidad y la Unidad de Control Patrimonial o la que haga sus veces, al 31 de diciembre del ejercicio anterior al término de la gestión	SI	- Acta de Conciliación entre el Saldo Contable y el Inventario Físico de Bienes No Depreciables de la Unidad Ejecutora N° 001-Administración Central - MINSA al 31 de diciembre de 2017 - Acta de Conciliación entre el Saldo Contable y el Inventario Físico de la Unidad Ejecutora N° 001 - Administración Central - MINSA al 31 de diciembre de 2017 - Acta de Conciliación de las Cuentas del Activo Fijo - Edificios y Estructuras con el Saldo Patrimonial al 31 de diciembre del 2017 - Cabe señalar, que con fecha 05 de diciembre de 2018, se dio inicio al proceso de toma inventario Institucional de la Unidad Ejecutora 001 Administración Central del Ministerio de Salud del ejercicio 2018, por parte de la empresa contratista Consorcio Grupo CORPALSA, bajo la supervisión de la Comisión de Inventario 2018	Decreto Supremo N° 007-2008-VIVIENDA, que aprueba el Reglamento de la Ley N° 29151, artículo 121°, y Resolución N° 046-2015/SBN, que aprueba la Directiva N° 001-2015/SBN, numeral 6.7.3.9
	32	Informe de las variaciones de los activos muebles del 01 de enero del ejercicio actual hasta la fecha de corte (según formato del Informe Final de Inventario)	SI	-Relación de bienes muebles al 31.12.2018 - Archivo Digital - Cabe señalar, que con fecha 05 de diciembre de 2018, se dio inicio al proceso de toma inventario Institucional de la Unidad Ejecutora 001 Administración Central del Ministerio de Salud del ejercicio 2018, por parte de la empresa contratista Consorcio Grupo CORPALSA, bajo la supervisión de la Comisión de Inventario 2018	Decreto Supremo N° 007-2008-VIVIENDA, que aprueba el Reglamento de la Ley N° 29151, artículo 121°
	33	Relación de vehículos de la entidad pública y de aquellos que se encuentren en su posesión y uso, indicando la placa y número de tarjeta de propiedad, así como el CD con las Tarjetas de Propiedad digitalizadas de los vehículos, los cuales deben adjuntarse al Informe para la Transferencia de Gestión	SI	Relación de Vehículos de la Entidad Pública y de Aquellos que se Encuentren en su Posesión y Uso	Decreto Supremo N° 007-2008-VIVIENDA, que aprueba el Reglamento de la Ley N° 29151, artículo 121°, y Resolución N° 046-2015/SBN, que aprueba la Directiva N° 001-2015/SBN, numeral 6.7.3.7
		2. BIENES INMUEBLES			
	34	Relación de los bienes inmuebles que se encuentren en propiedad de la entidad o en posesión y uso a la fecha de corte, según el detalle del Anexo N° 06, el cual deberá adjuntarse al Informe para la Transferencia de Gestión	SI	- Anexo N° 06 - Anexo N° 06 - Inmuebles Alquilados	Decreto Supremo N° 007-2008-VIVIENDA, que aprueba el Reglamento de la Ley N° 29151, artículos 10° e), 12°, 22° y 23°
Archivo General de la Nación - AGN		**1. ADMINISTRACIÓN DE ARCHIVOS**			
	35	La entidad ha implementado un Sistema Institucional de Archivos (SIA), que comprende el Archivo Central, archivos de gestión por unidad orgánica y archivos periféricos de corresponder	SI	El Sistema Institucional de Archivo del MINSA, integrado por Archivo Central, Archivo de Gestión y Archivo Periférico y Archivos Desconcentrados	Decreto Supremo N° 011-2006-ED, que aprueba el Reglamento de la Ley N° 28296, artículo 70°, Decreto Supremo N° 070-2013-PCM, artículos 23° al 25°
		2. ORGANIZACIÓN DE DOCUMENTOS			
	36	Cuadro de Clasificación (guía)	SI	Se aprobaron 565 Series, según Nota Informativa N. 516-2014-SG-UAC-MINSA	Resolución Jefatural N° 073-85-AGN-J, que aprueba el S.N.A. 02, incisos 1 y 2 del punto III. Acciones a Desarrollar y el Decreto Supremo N° 008-92-JUS, artículo 10° incisos c) y f)
		3. DESCRIPCIÓN DOCUMENTAL			
	37	Inventario de transferencia de documentos	SI	El Ministerio de Salud cuenta con la Directiva Administrativa 061-MINSA-V-01 para la Transferencia de Documentos aprobada por R.M. 328-2005/MINSA	Resolución Jefatural N° 173-86-AGN-J, que aprueba la Directiva N° 005/86-AGN-DGAI y el Decreto Supremo N° 008-92-JUS, artículo 10° incisos c) y f)
	38	Inventario de eliminación de documentos	SI	Hemos eliminado más de 4,460.21 metros lineales de documentos innecesarios para la Institución, siendo la última según R. Jefatural No. 087-2017-AGN/J	Resolución Jefatural N° 242-2018-AGN-J, que aprueba la Directiva N° 001-2018-AGN-DAI, y el Decreto Supremo N° 008-92-JUS, artículo 10° incisos c) y f).
	39	Inventario general de fondos documentales	SI	Contamos con Inventario General de Fondo Documental del MINSA que asciende a 9,600 metros lineales	Resolución Jefatural N° 073-85-AGN-J, que aprueba el S.N.A. 03, incisos 1 y 2 del punto III. Acciones a Desarrollar, y el Decreto Supremo N° 008-92-JUS, artículo 10° inc. c) y f)
	40	Registro de documentos	SI	El Archivo Central MINSA, cuenta con los Instrumentos Descriptivos Básicos, Inventario de Transferencia aprobado con R.M. No. 328-2005/MINSA	Resolución Jefatural N° 073-85-AGN-J, que aprueba el S.N.A. 03, incisos 1 y 2 del punto III. Acciones a Desarrollar, y el Decreto Supremo N° 008-92-JUS, artículo 10° incisos c) y f)

Anexo N° 03: Reporte del Estado Situacional de los Sistemas Administrativos

	#	Información o documentación con la que cuenta la entidad, sujeta a verificación	Respuesta (SI / NO / No aplica)	Observaciones	Base Legal
		4. SELECCIÓN DOCUMENTAL			
	41	Comisión Evaluadora de Documentos	SI	Aprobado por RM. No. 819-2018/MINSA	Resolución Jefatural N° 173-86-AGN-J, que aprueba la Directiva N° 004-86-AGN-DGAI, VI. Normas Especificas, numeral 2, y el Decreto Supremo N° 008-92-JUS, articulo 10° incisos c) y f)
	42	Programa de Control de Documentos	SI	Aprobado por RM. No. 812-2014/MINSA	Resolución Jefatural N° 173-86-AGN-J, que aprueba la Directiva N° 004-86-AGN-DGAI, VI. Normas Especificas, numeral 2, y el Decreto Supremo N° 008-92-JUS articulo 10° incisos c) y f)
	43	Cronograma anual de transferencia de documentos de los archivos de gestión	SI	Aprobado en RM. No. 328-2005/MINSA	Resolución Jefatural N° 073-85-AGN-J, que aprueba el S.N.A. 04, inciso 4) del punto III. Acciones a Desarrollar, y el Decreto Supremo N° 008-92-JUS, articulo 10° incisos c) y f)
	44	Cronograma anual de documentos a eliminarse	SI	Aprobado en el Plan Anual de Trabajo del Archivo Central según R	Resolución Jefatural N° 073-85-AGN-J, que aprueba el S.N.A. 04, inciso 5) del punto III. Acciones a Desarrollar, y el Decreto Supremo N° 008-92-JUS, articulo 10° incisos c) y f)
		5. CONSERVACIÓN DE DOCUMENTOS			
	45	Local apropiado para el Archivo Central	SI	Ubicado en el Sótano de la Sede Central, cuenta con una infraestructura moderna que cumple con los estándares de seguridad para la custodia de la documentación, ademas cuenta con 2 archivos Honorio Delgado y Barrios Altos	Resolución Jefatural N° 073-85-AGN-J, que aprueba el S.N.A. 05 inciso 1) punto III. Acciones a Desarrollar, y la Directiva N° 007/86-AGN-DGAI, inciso 1) Local de Archivos, del punto V Disposiciones Generales, Punto 1, y el Decreto Supremo N° 008-92-JUS, articulo 10° incisos c) y f)
	46	Mobiliario y equipos necesarios para la protección y conservación de los documentos	SI	Cuenta con una infraestructura adecuada, equipos de tecnología de punta modernos y actualizados.	Resolución Jefatural N° 073-85-AGN-J, que aprueba el S.N.A. 05 punto III numeral 2.
		6. SERVICIOS ARCHIVÍSTICOS			
	47	Atención del servicio archivístico de los documentos que conserva	SI	Atención a 250, solicitudes mensuales aproximadamente	Resolución Jefatural N° 073-85-AGN-J, que aprueba el S.N.A. 06 inciso 1) punto III, y el Decreto Supremo N° 008-92-JUS, articulo 10° incisos c) y e)

3. SISTEMA NACIONAL DE PRESUPUESTO.

	#	Información o documentación con la que cuenta la entidad, sujeta a verificación	Respuesta (SI / NO / No aplica)	Observaciones	Base Legal
		1. FASE DE PROGRAMACIÓN Y FORMULACIÓN PRESUPUESTARIA PARA EL EJERCICIO SIGUIENTE			
	48	De ser el caso, la propuesta de la Programación Multianual del Gasto Público, así como del Presupuesto Institucional Anual del ejercicio siguiente al del cambio de gestión, acompañado del Resumen Ejecutivo correspondiente, presentada a la Dirección General de Presupuesto Público	NO	No aplica reportar a esta Oficina en este momento, por cuanto la Programación Multianual se inicia en el mes de mayo de todos los años	Decreto Legislativo N° 1440 Decreto Legislativo del Sistema Nacional de Presupuesto Público Art. 23 Programación Multianual Presupuestaria y los dispositivos adicionales que emita el Órgano Rector del Sistema Nacional de Presupuesto Público, en este caso especifico para la Programación Multianual Presupuestaria 2020-2022, que aprueba la Directiva de Programación Multianual con una perspectiva de Programación Multianual
		2. FASE DE EJECUCIÓN PRESUPUESTARIA			
		Información de Ejecución del Presupuesto de la Entidad del Gobierno Nacional del periodo de gestión ejercido hasta la fecha de corte:	NA	No aplica reportar por el periodo 2019, sin embargo se está presentando la información Anual 2018	Ley N° 28411, Ley General del Sistema Nacional de Presupuesto, articulo 25°, y la Directiva N° 005-2010-EF/76.01, y modificatorias, que aprueba la Directiva para la Ejecución Presupuestaria
Dirección General de Presupuesto Público - DGPP	49	- Reporte a nivel de Pliego, por toda Fuente de Financiamiento, desagregado por Categoría y Genérica, PIA, PIM, devengados, Saldo y % Avance del Gasto (obtenido del Sistema Integrado de Administración Financiera)	NA	No aplica reportar por el periodo 2019, sin embargo se está presentando la información Anual 2018	Ley N° 28411, Ley General del Sistema Nacional de Presupuesto, articulo 25°, y la Directiva N° 005-2010-EF/76.01, y modificatorias, que aprueba la Directiva para la Ejecución Presupuestaria
		- Reporte a nivel de Pliego por cada Fuente de Financiamiento, desagregado por Categoría y Genérica, PIA, PIM, Devengados, Saldo y % Avance del Gasto (Información obtenido del Sistema Integrado de Administración Financiera)	NA	No aplica reportar por el periodo 2019, sin embargo se está presentando la información Anual 2018	Ley N° 28411, Ley General del Sistema Nacional de Presupuesto, articulo 25°, y la Directiva N° 005-2010-EF/76.01, y modificatorias, que aprueba la Directiva para la Ejecución Presupuestaria
		- Reporte a nivel de Pliego, desagregado por Productos, Proyectos y Actividades (obtenido del Sistema Integrado de Administración Financiero).	NA	No aplica reportar por el periodo 2019, sin embargo se está presentando la información Anual 2018	Ley N° 28411, Ley General del Sistema Nacional de Presupuesto, articulo 25°, y la Directiva N° 005-2010-EF/76.01, y modificatorias, que aprueba la Directiva para la Ejecución Presupuestaria
	50	Relación de Modificaciones Presupuestarias en el Nivel Institucional del último año de gestión, indicando dispositivo, monto y objeto de las mismas	SI	Si aplica reportar a esta Oficina por el periodo de gestión ejercida	Ley N° 28411, Ley General del Sistema Nacional de Presupuesto, articulo 39°, y la Directiva N° 005-2010-EF/76.01, y modificatorias, que aprueba la Directiva para la Ejecución Presupuestaria
	51	Relación de Modificaciones Presupuestarias en el Nivel Funcional Programático del último año de gestión, indicando dispositivo, monto y el objeto de las mismas	SI	Si aplica reportar a esta Oficina	Ley N° 28411, Ley General del Sistema Nacional de Presupuesto, articulo 40°, y la Directiva N° 005-2010-EF/76.01, y modificatorias, que aprueba la Directiva para la Ejecución Presupuestaria

Anexo N° 03: Reporte del Estado Situacional de los Sistemas Administrativos

	#	Información o documentación con la que cuenta la entidad, sujeta a verificación	Respuesta (SI / NO / No aplica)	Observaciones	Base Legal
		3. FASE DE EVALUACIÓN PRESUPUESTARIA			
	52	Evaluación presupuestaria anual de la Entidad por el periodo de gestión	NA	No aplica reportar a esta Oficina, en este momento, por cuanto la Evaluación Presupuestaria 2018 se encuentra en proceso de ejecución el cual concluye en el mes de abril de todos los años por lo que se encuentra en proceso de conciliación del marco legal	Directiva N° 005-2012-EF/50.01 "Directiva para la Evaluación Semestral y Anual de los Presupuestos Institucionales de las Entidades del Gobierno Nacional y Gobiernos Regionales para el Año Fiscal 2012" y ampliaciones para su aplicación en los siguientes años fiscales

4.SISTEMA NACIONAL DE TESORERIA

	#	Información o documentación con la que cuenta la entidad, sujeta a verificación	Respuesta (SI / NO / No aplica)	Observaciones	Base Legal
Dirección General de Endeudamiento y Tesorería - DGET	53	Detalle de cuentas bancarias (incluidos depósitos y colocaciones) con información de saldos en moneda nacional y moneda extranjera	SI	AL 07.01.2019	Decreto Supremo N° 035-2012-EF, que aprueba el Texto Único Ordenado de la Ley N° 28693, Ley General del Sistema Nacional de Tesorería, artículo 12°
	54	Operaciones pendientes: Compromisos por Devengar y Devengados por Girar desde el 01 de enero del ejercicio actual hasta la fecha de corte	SI	AL 07.01.2019	Resolución Directoral N° 002-2007-EF/77.15, que aprueba la Directiva de Tesorería N° 001-2007-EF/77.15, artículo 5°
	55	Detalle de Responsables Titulares y Suplentes del manejo de las cuentas bancarias	SI	AL 07.01.2019	Resolución Directoral N° 031-2014-EF/52.03, artículo 3°, y la Directiva de Tesorería N° 001-2007-EF/77.15, artículo 49°
	56	Actas de Conciliación de Cuentas de Enlace por fuentes de financiamiento centralizadas en la CUT al 31 de diciembre del ejercicio anterior	NO		Texto Único Ordenado de la Ley N° 28693, Ley General del Sistema Nacional de Tesorería, artículo 45°, y Directiva de Tesorería N° 001-2007-EF/77.15, artículo 80°

5.SISTEMA NACIONAL DE ENDEUDAMIENTO

	#	Información o documentación con la que cuenta la entidad, sujeta a verificación			Base Legal
Dirección General de Endeudamiento y Tesorería - DGET	57	Relación de operaciones de endeudamiento solicitados por el pliego presupuestal (aprobadas y en trámite de aprobación) a la fecha de corte	SI	El proyecto BID-BM, a la fecha, cuenta con autorización para endeudamiento por US$ 250 millones (ver D.S. adjunto). Este año está pendiente la suscripción del contrato con ambos bancos	Texto Único Ordenado de la Ley N° 28563, Ley General del Sistema Nacional de Endeudamiento, artículos 10°, 13°, 19°, 20° y 21°, 22° y la Resolución Directoral N° 05-2006-EF/75.01, que aprueba la Directiva para la Concertaciones de las Operaciones de Endeudamiento Público, artículos 6°, 7°, 8°, 10°, 13°, 15°, 16°, 17°, 22°, 23°, 24°
	58	Relación del personal autorizado para solicitar desembolsos de las operaciones de endeudamiento, precisando el documento de autorización	NO		Resolución Directoral N° 21-2006-EF/75.01, que aprueba la Directiva de Desembolsos de las Operaciones de Endeudamiento y Administración de Deuda, artículo 6.1°
	59	Estado de las conciliaciones de desembolsos realizadas por la DGETP al 31 de diciembre del ejercicio anterior	NO		Texto Único Ordenado de la Ley N° 28563, Ley General del Sistema Nacional de Endeudamiento, artículo 33° y la Resolución Directoral N° 21-2006-EF/75.01, que aprueba la Directiva de Desembolsos de las Operaciones de Endeudamiento y Administración de Deuda, artículo 17°
	60	Monto desembolsado con cargo a las operaciones de endeudamiento concertadas a la fecha de corte	NO		Texto Único Ordenado de la Ley N° 28563, Ley General del Sistema Nacional de Endeudamiento, artículo 30°, y la Resolución Directoral N° 21-2006-EF/75.01, que aprueba la Directiva de Desembolsos de las Operaciones de Endeudamiento y Administración de Deuda, artículo 10°

Anexo N° 03: Reporte del Estado Situacional de los Sistemas Administrativos

	#	Información o documentación con la que cuenta la entidad, sujeta a verificación	Respuesta (SI / NO / No aplica)	Observaciones	Base Legal
6.SISTEMA NACIONAL DE CONTABILIDAD					
	#	Información o documentación con la que cuenta la entidad, sujeta a verificación	Respuesta (SI / NO / No aplica)	Observaciones	Base Legal
Dirección General de Contabilidad Pública - MEF	61	Información contable financiera, presupuestaria y complementaria anual por el periodo de gestión	SI	A la fecha del corte se encuentra pendiente la elaboración de la Información del Cierre Contable 2018 de la Unidad Ejecutora 001-Administracion Central - MINSA	Decreto Legislativo N° 1438, del Sistema Nacional de Contabilidad Resolución Directoral N° 008-2018-EF/51.01, que aprueba los "Lineamientos para la elaboración y presentación de información Financiera y Presupuestaria para el Cierre del Ejercicio Fiscal de las Entidades Públicas y otras formas Organizativas no Financieras que Administren Recursos Publicos"
	62	Información contable financiera y presupuestaria al trimestre anterior a la fecha de término de la gestión	SI	Durante el ejercicio 2018, se presentó la siguiente información al Pliego del MINSA - Estados Financieros y Presupuestarios al Primer Trimestre de 2018 a nivel Unidad Ejecutora 001 - Administración Central - Ministerio de Salud, mediante Memoradum N° 086-2018-CAC-OC OGA/MINSA - Estados Financieros y Presupuestarios al primer semestre de 2018 a nivel Unidad Ejecutora Administración Central-MINSA mediante Memorádum N° 034-2018-CAC-OC-OGA/MINSA - Estados Financieros y Presupuestarios al Tercer Trimestre 2018 a nivel Unidad ejecutora -administracion Central 01 - Ministerio de Salud mediante Memoradum N° 052-2018-CAC-OC-OGA/MINSA Respecto a la Información Financiera y Presupuestaria mensual, se transmitió los meses de octubre y noviembre via web contable en los plazos establecidos de acuerdo a la Directiva N° 003-2016-EF/51.01	Resolución Directoral Nº 009-2016-EF/51.01, que aprueba la Directiva Nº 003-2016-EF/51.01 "Información Financiera y Presupuestaria y Complementaria con periodicidad Mensual, Trimestral y Semestral por las entidades Gubernamentales del Estado y Texto Ordenado de la Directiva aprobado con Resolución Directoral N° 004-2018-EF/51.01
	63	Actas de Conciliación del Marco Legal del Presupuesto con la Dirección General de Contabilidad Publica, presentadas en archivo digital, por el periodo de gestión	NO	NO APLICABLE como unidad ejecutora, la presente información corresponde al PLIEGO	Resolución Directoral Nº 003-2016-EF/51.01, que aprueba la Directiva Nº 001-2016-EF/51.01 "Conciliación del Marco Legal y Ejecución del Presupuesto para las Entidades Gubernamentales del Gobierno Nacional, Gobiernos Regionales y Gobiernos Locales" y sus ocho anexos (Numeral 10.9)
	64	Información presentada sobre saldos de fondos publicos a través del aplicativo Saldo de Fondos Publicos, por el periodo de gestión	SI	La Unidad Ejecutora 001-adminsitracion central - Ministerio de Salud ha registrado sus instrumentos financieros en el Módulo MIF, el cual hemos declarado a nivel Pliego hasta el mes de noviembre del 2018. El mes de diciembre se encuentra en proceso, para lo cual de acuerdo a los plazos establecidos el registro debe ser declarado Financiero hasta el 16 de enero de 2019 y Contable hasta el 31 de enero de 2019.	Quinta Disposición Complementaria Final de la Ley N° 30694, Ley del Equilibno Financiero de Presupuesto Resolución Directoral N° 012-2018-EF/52.05 que aprueba la Directiva N° 001-2018-EF/52.05, Procedimiento para el Registro de Información de los Activos y Pasivos Financieros de las Entidades del Sector Público No Financiero en el Módulo de Instrumento Financieros (MIF)
	65	Notas a los estados financieros correspondientes al periodo de gestión	SI	Se presentó las Notas a los Estados Financieros de la Unidad Ejecutora 001-administracion central del Ministerio de Salud durante el periodo de Gestión correspondiente al primer, según y tercer trimestre 2018.	Resolución Directoral Nº 009-2016-EF/51.01, que aprueba la Directiva Nº 003-2016-EF/51.01 "Información Financiera y Presupuestaria y Complementaria con periodicidad Mensual, Trimestral y Semestral por las entidades Gubernamentales del Estado y Texto Ordenado de la Directiva aprobado con Resolución Directoral N° 004-2018-EF/51.01
	66	Relación de Activos Financieros y Actas de Conciliación (saldos de cuentas corrientes bancarias, asignaciones financieras, arqueos de fondos y valores con la Oficina de Tesorería, incluyendo los informes finales presentados a la Dirección General de Administración o la Oficina que haga sus veces, a la fecha de suscripción del Acta de Transferencia), la cual debe adjuntarse en archivo digital al informe para la Transferencia de Gestión	SI	Se presentó las actas de bancarias y los arqueos de fondos de la Unidad Ejecutora 001-administracion central del Ministerio de Salud durante el periodo de gestion	Decreto Legislativo N° 1438, del Sistema Nacional de Contabilidad Resolución Directoral N° 008-2018-EF/51.01, que aprueba los "Lineamientos para la elaboración y presentación de información Financiera y Presupuestaria para el Cierre del Ejercicio Fiscal de las Entidades Públicas y otras formas Organizativas no Financieras que Administren Recursos Publicos"
	67	Conciliaciones de saldos contables contrastados con los inventarios valorados del área de almacén al término del ejercicio anterior	SI	En relación al numeral 67, se presenta las actas de conciliacion al mes de octubre del 2018 y saldos al 31-12-2017	Decreto Legislativo N° 1438, del Sistema Nacional de Contabilidad Resolución Directoral N° 008-2018-EF/51.01, que aprueba los "Lineamientos para la elaboración y presentación de información Financiera y Presupuestaria para el Cierre del Ejercicio Fiscal de las Entidades Públicas y otras formas Organizativas no Financieras que Administren Recursos Publicos"

Anexo N° 03: Reporte del Estado Situacional de los Sistemas Administrativos

#	Información o documentación con la que cuenta la entidad, sujeta a verificación	Respuesta (SI / NO / No aplica)	Observaciones	Base Legal
68	Relación de los Anticipos Otorgados y Encargos Internos pendientes de rendición, indicando el monto y la fecha en que han sido otorgados y las acciones administrativas efectuadas, hasta la fecha de corte	SI	Se presento el análisis de la cuenta de viáticos otorgados al 30 de noviembre del 2018 y asimismo las acciones realizadas para el recupero de los saldos pendientes a rendir	Decreto Legislativo N° 1438, del Sistema Nacional de Contabilidad Resolución Directoral N° 008-2018-EF/51.01, que aprueba los "Lineamientos para la elaboración y presentación de información Financiera y Presupuestaria para el Cierre del Ejercicio Fiscal de las Entidades Públicas y otras formas Organizativas no Financieras que Administren Recursos Públicos"
69	Relación de los encargos generales otorgados y/o recibidos de ejercicios anteriores no rendidos a la fecha de la transferencia, indicando el monto la fecha en que han sido otorgados y las acciones administrativas efectuadas	SI	Se presento el análisis de la cuenta de encargos otorgados al 31 de diciembre del 2018 y asi mismo las acciones realizadas para el recupero de los saldos pendientes a rendir a la fecha los saldos pendientes se encuentran judicializados	Decreto Legislativo N° 1438, del Sistema Nacional de Contabilidad Resolución Directoral N° 008-2018-EF/51.01, que aprueba los "Lineamientos para la elaboración y presentación de información Financiera y Presupuestaria para el Cierre del Ejercicio Fiscal de las Entidades Públicas y otras formas Organizativas no Financieras que Administren Recursos Públicos"
70	Relación de saldos contables en las cuentas de Edificios Residenciales No Residenciales y/o Estructuras concluidas por reclasificar o por transferir a las entidades que correspondan, indicando las acciones desarrolladas para su regularización	SI	Se presento el analisis de las respectivas cuentas referidas a las edificaciones y demas estructuras al 30 de noviembre del 2018	Decreto Legislativo N° 1438, del Sistema Nacional de Contabilidad Resolución Directoral N° 008-2018-EF/51.01, que aprueba los "Lineamientos para la elaboración y presentación de información Financiera y Presupuestaria para el Cierre del Ejercicio Fiscal de las Entidades Públicas y otras formas Organizativas no Financieras que Administren Recursos Públicos"
71	Relación de resoluciones y documentación que sustenta el traslado de las obras concluidas a otras entidades	No Aplica	En el presente ejercicio no habido traslados de obras a otras entidades	Decreto Legislativo N° 1438, del Sistema Nacional de Contabilidad Resolución Directoral N° 008-2018-EF/51.01, que aprueba los "Lineamientos para la elaboración y presentación de información Financiera y Presupuestaria para el Cierre del Ejercicio Fiscal de las Entidades Públicas y otras formas Organizativas no Financieras que Administren Recursos Públicos"
72	Conciliación de saldos contables de Propiedades, Planta y Equipo con la Oficina de Control Patrimonial sobre los inventarios físicos valorados y sus depreciaciones incluyendo bienes no depreciables (realizadas anualmente en el periodo de la gestión)	SI	Se realizó las correspondientes conciliaciones de los saldos contables de las cuentas de activo fijo con el área de control patrimonial al 30 de octubre del 2018	Decreto Legislativo N° 1438, del Sistema Nacional de Contabilidad Resolución Directoral N° 008-2018-EF/51.01, que aprueba los "Lineamientos para la elaboración y presentación de información Financiera y Presupuestaria para el Cierre del Ejercicio Fiscal de las Entidades Públicas y otras formas Organizativas no Financieras que Administren Recursos Públicos"
73	Relación de Activos Intangibles y su amortización	SI	Se adjunta la respectiva relación de los activos intangibles y su amortización correspondiente al 30 de noviembre 2018	Decreto Legislativo N° 1438, del Sistema Nacional de Contabilidad Resolución Directoral N° 008-2018-EF/51.01, que aprueba los "Lineamientos para la elaboración y presentación de información Financiera y Presupuestaria para el Cierre del Ejercicio Fiscal de las Entidades Públicas y otras formas Organizativas no Financieras que Administren Recursos Públicos
74	Relación de las cuentas por pagar a la SUNAT, ESSALUD, ONP y AFP vigentes y vencidas indicando los años a los que corresponden. De ser el caso, la relación de convenios de fraccionamiento con dichas entidades, indicando el monto, composición de la deuda, la fecha de inicio y la fecha de culminación del pago	SI	Se adjunta la relación de las cuentas por pagar a la SUNAT,ESSALUD ONP Y AFP correspondiente al 30 de noviembre 2018	Decreto Legislativo N° 1438, del Sistema Nacional de Contabilidad Resolución Directoral N° 008-2018-EF/51.01, que aprueba los "Lineamientos para la elaboración y presentación de información Financiera y Presupuestaria para el Cierre del Ejercicio Fiscal de las Entidades Públicas y otras formas Organizativas no Financieras que Administren Recursos Públicos"
75	Importe correspondiente a las obligaciones previsionales y a la compensación por tiempo de servicios vigentes a la fecha de corte	SI	Se adjunta la relacion de las cuentas de las obligaciones previsionales y CTS correspondiente al 30 de noviembre 2018	Decreto Legislativo N° 1438, del Sistema Nacional de Contabilidad Resolución Directoral N° 008-2018-EF/51.01, que aprueba los "Lineamientos para la elaboración y presentación de información Financiera y Presupuestaria para el Cierre del Ejercicio Fiscal de las Entidades Públicas y otras formas Organizativas no Financieras que Administren Recursos Públicos"
76	Relación sobre saldos de Deuda a Largo Plazo, indicando el monto de la deuda principal, intereses, otros cargos, cronograma de pagos, entidad con la que se contrajo la obligación y fuente de financiamiento que sustenta el pago de la obligación	No Aplica	Nuestros Estados Financieros no presenta deudas a largo plazo	Decreto Legislativo N° 1438, del Sistema Nacional de Contabilidad Resolución Directoral N° 008-2018-EF/51.01, que aprueba los "Lineamientos para la elaboración y presentación de información Financiera y Presupuestaria para el Cierre del Ejercicio Fiscal de las Entidades Públicas y otras formas Organizativas no Financieras que Administren Recursos Públicos"
77	Informe del Saneamiento Contable indicando las cuentas y saldos comprometidos así como la resolución de aprobación de haber concluido el proceso por el periodo ejercido	No Aplica	No vigente en el presente ejercicio 2018	Resolución Directoral N° 001-2015-EF/51.01, aprueba la culminación del Saneamiento Contable
78	Relación de activos entregados en concesión, a la fecha de corte	No Aplica	Sin movimiento en el presente ejercicio	Decreto Legislativo N° 1438, del Sistema Nacional de Contabilidad Resolución Directoral N° 008-2018-EF/51.01, que aprueba los "Lineamientos para la elaboración y presentación de información Financiera y Presupuestaria para el Cierre del Ejercicio Fiscal de las Entidades Públicas y otras formas Organizativas no Financieras que Administren Recursos Públicos"

Anexo N° 03: Reporte del Estado Situacional de los Sistemas Administrativos

	#	Información o documentación con la que cuenta la entidad, sujeta a verificación	Respuesta (SI / NO / No aplica)	Observaciones	Base Legal
7.SISTEMA NACIONAL DE INVERSIÓN PÚBLICA					
	#	Información o documentación con la que cuenta la entidad, sujeta a verificación	Respuesta (SI / NO / No aplica)	Observaciones	Base Legal
Dirección General de Inversión Pública - MEF	79	Relación de programa(s) o proyectos de inversión pública de la entidad, según el detalle del Anexo N° 07, el cual debe adjuntarse al Informe para la Transferencia de Gestión	SI	Anexo N° 07	Ley N° 27293, Ley del Sistema Nacional de Inversión Pública, artículo 7° y el Decreto Supremo N° 102-2007-EF, que aprueba el Reglamento del Sistema Nacional de Inversión Pública, artículo 10°, numeral 10.2, y su Tercera Disposición Complementaria, y la Resolución Directoral N° 003-2011-EF/68.01, y modificatorias, que aprueba la Directiva General del Sistema Nacional de Inversión Pública, artículo 32° Decreto Legislativo N° 1252 y su Reglamento Directiva N° 001-2017-EF/63.01 Directiva para la programación multianual en el marco del sistema nacional de programación multianual y gestión de inversiones Directiva N° 002-2017-EF/63.01, Directiva para la formulación y evaluación en el marco del sistema nacional de programación multianual y gestión de inversiones Decreto Legislativo N° 1224 y sus modificatorias "Ley Marco de Inversión Privada mediante APP y proyectos en activos" D.L. 1157 Modernización de la Gestión Pública en Salud y su Reglamento
	80	Relación de proyectos a cargo de la Entidad que han sido exonerados del SNIP, según el detalle del Anexo N° 08, el cual debe adjuntarse al informe para la Transferencia de Gestión	NO		Ley N° 27293, Ley del Sistema Nacional de Inversión Pública
8.SISTEMA NACIONAL DE PLANEAMIENTO ESTRATÉGICO					
	#	Información o documentación con la que cuenta la entidad, sujeta a verificación	Respuesta (SI / NO / No aplica)	Observaciones	Base Legal
Centro Nacional de Planeamiento Estratégico - CEPLAN	81	Plan Estratégico Sectorial Multianual-PESEM En observaciones precise el documento de aprobación y la ruta del portal de transparencia estándar Si no cuenta con PESEM, en observaciones precise en qué etapa de la fase prospectiva o estratégica se encuentra	SI	El Plan Estratégico Sectorial Multianual -PESEM del Sector Salud 2016 - 2021, se aprobó con Resolución Ministerial N° 367-2016/MINSA siguiendo la Directiva N° 001-2014-CEPLAN El documento PESEM 2016 - 2021 del Sector Salud se encuentra en las rutas: ftp://ftp2.minsa.gob.pe/normaslegales/2016/RM_367-2016-MINSA_Parte1.pdf y ftp://ftp2.minsa.gob.pe/normaslegales/2016/RM_367-2016-MINSA_Parte2.pdf Anexo 1_PESEM 2016-2021 Sobre la base legal dispuesta por la Resolución de Presidencia del Consejo Directivo N° 026-2017-CEPLAN/PCD de 2 de mayo 2017, que aprueba la Directiva N° 001-2017-CEPLAN "Directiva para la Actualización del Plan Estratégico de Desarrollo Nacional", se iniciará en los meses siguientes a la actualización del PESEM del Sector Salud	Resolución de Presidencia del Consejo Directivo N° 26-2014-CEPLAN/PCD, que aprueba la Directiva N° 001-2014-CEPLAN "Directiva General del Proceso del Planeamiento Estratégico" Resolución de Presidencia del Consejo Directivo N° 026-2017-CEPLAN/PCD de 2 de mayo 2017, que aprueba la Directiva N° 001-2017-CEPLAN "Directiva para la Actualización del Plan Estratégico de Desarrollo Nacional" DISPOSICIÓN COMPLEMENTARIA DEROGATORIA Única.- Derogaciones: Esta Directiva deja sin efecto la Directiva N° 001-2009-CEPLAN/PCD. Directiva para la Formulación del Plan Estratégico de Desarrollo Nacional 2010-2021, aprobada mediante Resolución de Presidencia del Consejo Directivo N° 009-2009-CEPLANPCD. Directiva N° 001-2014-CEPLAN/PCD, Directiva General del Proceso de Planeamiento Estratégico, aprobada por Resolución de Presidencia del Consejo Directivo N° 026-2014-CEPLAN-PCD y su modificatoria
	82	Informe Técnico de CEPLAN para aprobar el PESEM	SI	Con Oficio N°169-2016-CEPLAN/DNCP, se emite el Informe Técnico N°09-2016--CEPLAN/DNCP-MTS, que concluye que el PESEM del Sector Salud cumple de manera idónea con los establecido en la Directiva General de Proceso de Planeamiento Estratégico	Directiva N° 001-2014-CEPLAN "Directiva General del Proceso del Planeamiento Estratégico", artículo 47°, 48° y 49°

Anexo N° 03: Reporte del Estado Situacional de los Sistemas Administrativos

	#	Información o documentación con la que cuenta la entidad, sujeta a verificación	Respuesta (SI / NO / No aplica)	Observaciones	Base Legal
	83	Plan Estratégico Institucional - PEI En observaciones precise el documento de aprobación y la ruta del portal de transparencia estándar	SI	1) El Plan Estratégico Institucional del Ministerio de Salud 2019 - 2021, fue aprobado por Resolución Ministerial N° 1334-2018/MINSA El PEI MINSA 2019 - 2021 está publicado en el Portal de Transparencia MINSA en la ruta http://www.minsa.gob.pe/transparencia/index.asp?op=1002 2) Sobre la base legal de la Resolución de Presidencia del Consejo Directivo N°00053-2018-CEPLAN/PCD, que modifica la Guía para el Planeamiento Institucional, se actualizó el PEI MINSA para el periodo 2019 - 2021	Resolución de Presidencia del Consejo Directivo N°026-2017-CEPLAN/PCD, que aprueba la Directiva N° 001-2017-CEPLAN, Directiva para la actualización del Plan Estratégico de Desarrollo Nacional, con la que se formuló el PEI MINSA 2019 - 2021. Resolución de Presidencia del Consejo Directivo N°033-2017/CEPLAN/PCD
	84	Plan Operativo Institucional - POI En observaciones precise el documento de aprobación y la ruta del portal de transparencia estándar	SI	El Plan Operativo Institucional MINSA 2019, fue aprobado con la Resolución Ministerial N°1360-2018/MINSA, que se encuentra publicado en el Portal de Transparencia MINSA en el siguiente Link: http://www.minsa.gob.pe/transparencia/index.asp?op=1101	Decreto Supremo N° 304-2012-EF, que aprueba el Texto Único Ordenado de la Ley N° 28411, Ley General del Sistema Nacional de Presupuesto, artículo 71°, numeral 71.2
	85	De ser el caso: Proyecto de PEI y POI para el ejercicio posterior al del término de la gestión	No aplica		Resolución de Presidencia de Consejo Directivo N°00053-2018-CEPLAN/PCD, que modifica la Guía para el Planeamiento Institucional Resolución Ministerial N° 1360-2019-MINSA, aprueba el POI 2019 del Pliego 011 MINSA

9. SISTEMA NACIONAL DE DEFENSA JUDICIAL DEL ESTADO.

	#	Información o documentación con la que cuenta la entidad, sujeta a verificación	Respuesta (SI / NO / No aplica)	Observaciones	Base Legal
Ministerio de Justicia y Derechos Humanos	86	Procuraduría implementada	SI	.....	Decreto Legislativo N° 1068, del Sistema de Defensa Jurídica del Estado, artículo 22.1
	87	Reporte Consolidado sobre los procesos legales en los que participa la entidad, según el detalle del Anexo N° 09, el cual debe adjuntarse al Informe para la Transferencia de Gestión	SI	.....	Buenas prácticas de gestión

10.SISTEMA NACIONAL DE CONTROL

	#	Información o documentación con la que cuenta la entidad, sujeta a verificación	Respuesta (SI / NO / No aplica)	Observaciones	Base Legal
Contraloría General de la República - CGR	88	Reporte de obras públicas gestionadas durante el periodo de gestión. Fuente: Portal INFOBRAS/Opción: Registro/Sub opción: Transferencia de gestión	SI	Anexo N° 07	Resolución de Contraloría N° 324-2013-CG, que aprueba la Directiva N° 007-2013-CG/OEA "Registro de información y participación ciudadana en el control de obras públicas – INFOBRAS", artículo 3°
	89	Registro actualizado de las recomendaciones de auditoría en el Rubro Temático Planeamiento y Organización del Portal de Transparencia Estándar de la entidad	SI	http://www.minsa.gob.pe/transparencia/index.asp?op=806	Resolución Ministerial N° 252-2013-PCM, que modifica el artículo 10° de la Directiva N° 001-2010-PCM/SGP "Lineamientos para la implementación del Portal de Transparencia Estándar en las entidades de la Administración Pública" aprobada por Resolución Ministerial N° 200-2010-PCM
	90	Documentación que sustente el envío anual a la CGR de la Relación de los nombramientos y contratos de los obligados a presentar Declaración Jurada	SI	Respecto a este punto a la fecha se está elaborando la Relación de nombramientos y contratos del periodo 2018, lo cual se realiza dentro del plazo legal señalado en la Directiva 013-2015-CG/GPROD "Presentación, Procesamiento y Archivo de las Declaraciones Juradas de Ingresos, y de Bienes y Rentas de los funcionarios y servidores públicos del Estado", el mismo que vence el 31 de enero del presente año	Resolución de Contraloría N° 328-2015-CG, que aprueba la Directiva N° 013-2015-CG/GPROD "Presentación, Procesamiento y Archivo de Declaraciones Juradas de Ingresos, y de Bienes y Rentas de los funcionarios y servidores públicos del Estado", numeral 7.3
	91	Reporte comparativo anual entre el número de declaraciones juradas recibidas por la Oficina General de Administración o la que haga sus veces, y el número de declaraciones juradas remitidas por la citada unidad orgánica a la CGR	SI	Del 01/01/2018 al 31/12/2018 se ha enviado 351 Declaraciones Juradas a la Contraloría General de la República según Reporte del Sistema Informático de Declaraciones Juradas de Ingreso y de Bienes y Rentas, el mismo que se adjunta a folios 6	Buenas prácticas de Gestión
	92	Nivel de avance en la implementación del Sistema de Control Interno, según detalle del Anexo N° 10, el cual debe adjuntarse al Informe para la Transferencia de Gestión	SI	Anexo N° 10	Resolución de Contraloría N° 458-2008-CG, que aprueba la Guía para la implementación del Sistema de Control Interno de las entidades del Estado

Anexo N° 03: Reporte del Estado Situacional de los Sistemas Administrativos

	#	Información o documentación con la que cuenta la entidad, sujeta a verificación	Respuesta (SI / NO / No aplica)	Observaciones	Base Legal
Información sobre el Órgano de Control Institucional (OCI) - CGR	93	Órgano de Control Institucional (OCI) en la estructura orgánica de la entidad	SI	CAP	Ley N° 27785, Ley Orgánica del Sistema Nacional de Control y de la Contraloría General de la República, artículo 17°
	94	OCI ubicado en el mayor nivel jerárquico de la estructura orgánica de la entidad	NO		Ley N° 27785, Ley Orgánica del Sistema Nacional de Control y de la Contraloría General de la República, artículo 17°
	95	Concordancia de las funciones del OCI entre el Reglamento de Organización y Funciones de la Entidad y las señaladas en la Directiva de los Órganos de Control Institucional	SI	ROF	Resolución de Contraloría N° 163-2015-CG, que aprueba la Directiva N° 007-2015-CG/PROCAL "Directiva de los Órganos de Control Institucional", numeral 7.1.7 Funciones del OCI
	96	OCI cuenta con un Jefe designado por la Contraloría General de la República	SI	RESOLUCION CONTRALORIA	Ley N° 29555, Ley que implementa la incorporación progresiva de las plazas y presupuesto de los Órganos de Control Institucional a la Contraloría General de la República
	97	Cobertura de todas las plazas previstas para el OCI	NO		Ley N° 27785, Ley Orgánica del Sistema Nacional de Control y de la Contraloría General de la República, artículo 17°

11. SISTEMA NACIONAL DE MODERNIZACIÓN DE LA GESTIÓN PUBLICA

	#	Información o documentación con la que cuenta la entidad, sujeta a verificación	Respuesta (SI / NO / No aplica)	Observaciones	Base Legal
		1. GESTIÓN POR PROCESOS, SIMPLIFICACIÓN ADMINISTRATIVA Y ORGANIZACIÓN INSTITUCIONAL			
	98	TUPA actualizado según metodología de Simplificación Administrativa (Indicar en el rubro observaciones si se encuentra aprobado, en proceso de aprobación o pendiente de actualizar)	SI	El Texto Único de Procedimientos Administrativos Mediante Informe N° 266-2018-OOM-OGPPM/MINSA se remitió el 28.12.2018 a la Oficina General de Asesoría Jurídica, el proyecto de Resolución Ministerial en virtud al marco normativo sobre simplificación administrativa remitiéndose la opinión técnica favorable para proceder con la simplificación de 48 procedimientos administrativos del MINSA, conforme al siguiente detalle - Eliminación de 47 requisitos de los procedimientos administrativos - Simplificación de 37 requisitos de los procedimientos administrativos - Eliminación de 1 tasa del procedimiento administrativo	> Ley N° 27444, Ley del Procedimiento Administrativo General, y modificatorias, artículo 38.3 > Ley N° 29091, Ley que modifica el párrafo 38.3 de la Ley N° 27444 > Decreto Legislativo N° 1272, que modifica la Ley N° 27444, Ley del Procedimiento Administrativo General y deroga la Ley N° 29060, Ley del Silencio Administrativo > D.S. 006-2017-JUS, Texto Único Ordenado de la Ley 27444, artículo 43.3 > DS N° 001-2016-SA, aprueban el TUPA TUPA modificado por RM N° 242-2016-MINSA, RM N° 263-2016-MINSA DS N° 037-2016-SA RM N° 041-2018-MINSA (Fe de Erratas de la Resolución Ministerial N° 041-2018/MINSA publicada en la página web / TUPA del Diario Oficial "El Peruano" el 11.02.2018)
	99	Documento por el cual se conforma el equipo de mejora continua para la implementación de la Simplificación Administrativa	SI	-Conformado por El/La Secretario/a General o su representante, El/La Director/a Gral. de la OGPPM y El/La Director/a Gral. de la OGA -Gestiona el proceso de simplificación administrativa - Realiza las actividades y funciones establecidas en la Metodología de Simplificación Administrativa y aquellas que correspondan según lo dispuesto en los Lineamientos para el Proceso de Implementación Progresiva del Manual para Mejorar la Atención a la Ciudadanía en las Entidades de la Administración Pública	Decreto Supremo N° 007-2011-PCM, que aprueba la Metodología de Simplificación Administrativa y establece disposiciones para su implementación para la mejora de los procedimientos administrativos y servicios prestados en exclusividad, numeral 4.1.1 -RM N° 474-2016/MINSA (08.07.2016)

Anexo N° 03: Reporte del Estado Situacional de los Sistemas Administrativos

#	Información o documentación con la que cuenta la entidad, sujeta a verificación	Respuesta (SI / NO / No aplica)	Observaciones	Base Legal
100	Informe sobre actividades desarrolladas y resultados alcanzados por el equipo de mejora continua para la implementación de la Simplificación Administrativa, según detalle del Anexo N° 11, el cual debe adjuntarse al Informe para la Transferencia de Gestión.	SI	Mediante Acta N° 001-2018, (22 10 2018), se realizó una breve exposición en torno al proceso de mejora continua y su importancia, así como hizo un resumen sobre los avances del análisis de calidad regulatoria y el proceso de Simplificación Administrativa en el Ministerio de Salud, exhortando a los miembros del EMC MINSA a trabajar de manera coordinada y en la oportunidad cada una de las fases de implementación del proceso de Simplificación Administrativa en el marco de la normatividad vigente. Asimismo, la responsable del Equipo de Mejora Continua del MINSA propuso a los demás miembros a realizar las convocatorias futuras no solo a través de documentos formales, sino a través del correo electrónico, con la finalidad de agilizar las convocatorias con el uso de los recursos tecnológicos, que permitirán una comunicación inmediata, gestionar las confirmaciones según la disponibilidad de tiempo para las reuniones de trabajo, notificar las actas de reuniones llevadas a cabo, compartir contenido y/o documentación propiciando el ahorro en recursos tales como papel, tóner, etc. contribuyendo con las acciones de ecoeficiencia. **Acordando:** - Instalar el Equipo de Mejora Continua del MINSA a partir del día 22 10 2018. - Las convocatorias a las sesiones podrán realizarse a través del correo electrónico, así como la remisión de documentos de trabajo para la revisión de los miembros del Equipo. - Notificar las actas de las reuniones llevadas a cabo, vía correo electrónico.	Buenas prácticas de Gestión -RM N° 474-2016/MINSA (08 07 2016)

Anexo N° 03: Reporte del Estado Situacional de los Sistemas Administrativos

	#	Información o documentación con la que cuenta la entidad, sujeta a verificación	Respuesta (SI / NO / No aplica)	Observaciones	Base Legal
Secretaría de Gestión Pública - PCM	101	Ley de Organización y Funciones y/o Reglamento de Organización y Funciones actualizado en el marco de lo dispuesto por la Ley Orgánica de Poder Ejecutivo (Indicar en las observaciones si se encuentra pendiente de actualizar, en proceso o aprobado)	SI	Reglamento de Organización y Funciones. A través del Informe N° 114-2018-OGPPM/MINSA se ha propuesto la modificación del ROF, el cual consta de dos etapas: I Etapa : Modificación parcial del ROF - Las relaciones de dependencia de los Institutos Especializados, Hospitales y las Direcciones de Redes Integradas de Salud (DIRIS) con la Dirección General de Operaciones en Salud, debido a que no permite la fluidez y celeridad en la implementación de sus Sistemas Administrativos, y las limitaciones para coordinar de manera directa con los demás órganos del MINSA, situación que se agrava con los hospitales porque al depender éstos de las DIRIS se crea un nivel más de dependencia. - El análisis de no duplicidad y superposición de funciones según sea el caso entre la DGOS y los órganos desconcentrados, para determinar la justificación y propósito que cumple la DGOS. - La modificación del Organigrama, en relación a la ubicación del Órgano de Control Institucional – OCI deberá estar en concordancia al marco legal emitido por la Contraloría General de República, estableciéndolo en el primer nivel organizacional. II Etapa : Modificación integral del ROF En esta etapa se establecerá un nuevo enfoque de organización en base a la cadena de valor y la optimización de los servicios que a su vez permitirá gestionar los procesos y procedimientos orientados al logro de los objetivos institucionales. Para el efecto se desarrollará: - Análisis funcional, que evite la duplicidad y superposición de funciones. - Determinación de objetivos claros. - Definición de los productos y/o servicios, resultantes de la ejecución de los procesos. - Diseño de la estructura orgánica, que debe evidenciar el principio de especialidad del MINSA como ente rector del sistema de salud a nivel nacional. - Mecanismos de coordinación, como la comunicación, los niveles jerárquicos, criterios de diseño, etc. - Estructura Organizacional, que permita contar con una organización de carácter horizontal, siguiendo los procesos interfuncionales y con una clara visión de orientación al ciudadano. - La coordinación y articulación intersectorial.	Ley N° 26842, Ley General de Salud. -Ley N° 29158, Ley Orgánica del Poder Ejecutivo, artículo 22.4. -Decreto Legislativo N° 1161, Ley de Organización y Funciones del Ministerio de Salud. -Decreto Supremo N° 054-2018-PCM, que aprueba los Lineamientos de Organización del Estado. -Decreto Supremo N° 131-2018-PCM, que modifica los Lineamientos de Organización del Estado. -Decreto Supremo N° 008-2017-SA (05.03.2017), aprueban el Reglamento de Organización y Funciones del MINSA. ROF modificado por: -Decreto Supremo N° 011-2017-SA (24.04.2017) y, -Decreto Supremo N° 032-2017-SA (23.11.2017)
		2. GOBIERNO ABIERTO			
	102	Responsable designado formalmente para la Atención del Acceso a la Información Pública	SI	Resolución Ministerial N° 825-2005/MINSA	Ley N° 27806, Ley de Transparencia y de Acceso a la Información Pública, artículo 3°
	103	Responsable designado formalmente para el Portal de Transparencia Estándar	SI	Resolución Ministerial N° 325-2017/MINSA	Ley N° 27806, Ley de Transparencia y de Acceso a la Información Pública, artículo 5°
	104	Reporte del Portal de Transparencia a la fecha de corte, presentando información actualizada por rubro temático a la fecha que establece la normativa, según detalle del Anexo N° 12, el cual debe adjuntarse al Informe para la Transferencia de Gestión	SI		Resolución Ministerial N° 035-2017-PCM que aprueba la Directiva N° 001-2017-PCM/SGP, "Lineamientos para la implementación del Portal de Transparencia Estándar en las entidades de la Administración Pública".
		3. CAPACITACIÓN			
	105	Relación del personal que ha sido capacitado en temas de Simplificación Administrativa	SI	Se remite Relación del personal capacitado ver Anexo 105 - A	Buenas prácticas de Gestión
	106	Relación del personal que ha sido capacitado en temas de Gestión por Procesos	SI	Se remite Relación del personal capacitado ver Anexo 106 - A	Buenas prácticas de Gestión
	107	Relación del personal que ha sido capacitado en temas del Portal de Transparencia Estándar	NO		Buenas prácticas de Gestión

Anexo N° 04: Listado de los Procesos de Contratacion en tramite y en ejecución

Al 07-01-2019

N°	Numero de expediente de contratacion	Objeto de la contratacion	Valor referencial/valor estimado y valor adjudicado (dependiendo del estado del procedimiento)	Area usuaria encargada del contrato	Estado del procedimiento, indicar si esta en a) Actuaciones preparatorias b) Procedimiento de selección c) Ejecucion contractual
1	LP N° 005-2018-MINSA	ADQUISICION DE EQUIPOS AUTOMATICOS PARA LA RED DE MONITOREO DE LA CALIDAD DEL AIRE DE LIMA Y CALLAO - ESTACIONES DE CALLAO Y EL AGUSTINO	S/ 1,410,431.55	DIRECCIÓN GENERAL DE SALUD AMBIENTAL E INOCUIDAD ALIMENTARIA - DIGESA	Procedimiento de seleccion
2	LP N° 010-2018-MINSA	ADQUISICIÓN DE EQUIPOS ANALIZADORES DE MERCURIO AMBIENTAL	S/ 597,488.00	DIRECCIÓN GENERAL DE SALUD AMBIENTAL E INOCUIDAD ALIMENTARIA - DIGESA	Procedimiento de seleccion
3	AS N° 054-2018-MINSA	CONTRATACIÓN DEL SERVICIO DE MANTENIMIENTO PREVENTIVO DE AMBULANCIAS DE LA DIRECCION DE SERVICIOS DE ATENCION MOVIL DE URGENCIA	S/ 252,090.00	DIRECCIÓN GENERAL DE TELESALUD, REFERENCIA Y URGENCIAS - DIGTEL	Procedimiento de seleccion
4	CP N° 015-2018-MINSA	SERVICIO DE INSTALACIÓN DE COBERTURA LIVIANA SOBRE TECHO	S/ 452,109.97	OGA - OFICINA DE ABASTECIMIENTO	Procedimiento de seleccion
5	LP N° 006-2018-MINSA	ADQUISICION DE MICROSCOPIOS BINOCULARES ESTANDAR EN EL MARCO DEL PLAN MALARIA CERO	S/ 888,750.00	DIRECCION GENERAL DE INTERVENCIONES ESTRATEGICAS EN SALUD PUBLICA -DGIESP	Procedimiento de seleccion
6	AS N° 046-2018-MINSA	SERVICIO DE ACONDICIONAMIENTO DE PISOS PUERTAS Y VENTANAS	S/ 102,360.55	DIRECCIÓN GENERAL DE SALUD AMBIENTAL E INOCUIDAD ALIMENTARIA - DIGESA	Procedimiento de seleccion
7	LP N° 004-2018-MINSA	ADQUISICIÓN E INSTALACION DE UN GRUPO ELECTROGENO, TABLERO DE TRANSFERENCIA AUTOMATICA Y TABLERO DE DISTRIBUCION PRINCIPAL	S/ 805,950.00	OGA - OFICINA DE ABASTECIMIENTO	Procedimiento de seleccion
8	AS N° 040-2018-MINSA	ADQUISICIÓN DE RESPIRADORES DE PIEZA FACIAL DE CARA COMPLETA	S/ 108,085.00	DIRECCIÓN GENERAL DE GESTIÓN DEL RIESGOS DE DESASTRES Y DEFENSA NACIONAL EN SALUD - DIGERD	Procedimiento de seleccion
9	AS N° 050-2018-MINSA	SERVICIO DE MANTENIMIENTO DE LA INFRAESTRUCTURA DE INSTALACIONES SANITARIAS DEL PUESTO DE SALUD TAMBO INGA, DISTRITO DE PACHACAMAC - LIMA	S/ 107,167.44	DIRECCIÓN GENERAL DE OPERACIONES EN SALUD - DGOS	Procedimiento de seleccion
10	CP N° 017-2018-MINSA	SERVICIO DE MANTENIMIENTO DE INFRAESTRUCTURA, INSTALACIONES SANITARIAS Y ELECTRICAS DEL CENTRO DE SALUD JULIO C. TELLO	S/ 508,917.21	DIRECCIÓN GENERAL DE OPERACIONES EN SALUD - DGOS	Procedimiento de seleccion
11	LP N° 009-2018-MINSA	SUMINISTRO DE VESTUARIOS, ACCESORIOS Y PRENDAS DIVERSAS PARA LAS ACTIVIDADES PROGRAMADAS POR LAS DEPENDENCIAS DEL MINISTERIO DE SALUD	S/ 3,451,469.00	OFICINA GENERAL DE COMUNICACIONES - OGC	Procedimiento de seleccion
12	LP N° 008-2018-MINSA	ADQUISICIÓN DE MERCHANDISING PARA LAS DIVERSAS ACTIVIDADES PROGRAMADAS POR LAS DEPENDENCIAS DEL MINISTERIO DE SALUD	S/ 891,019.20	OFICINA GENERAL DE COMUNICACIONES - OGC	Procedimiento de seleccion

PERÚ | Ministerio de Salud

"DECENIO DE LA IGUALDAD DE OPORTUNIDADES PARA MUJERES Y HOMBRES"
"AÑO DE LA LUCHA CONTRA LA CORRUPCIÓN E IMPUNIDAD"

Anexo N° 04: Listado de los Procesos de Contratación en trámite y en ejecución

Al 07-01-2019

N°	Numero de expediente de contratacion	Objeto de la contratacion	Valor referencial/valor estimado y valor adjudicado (dependiendo del estado del procedimiento)	Area usuaria encargada del contrato	Estado del procedimiento, indicar si esta en a) Actuaciones preparatorias b) Procedimiento de selección c) Ejecucion contractual
13	AS N° 024-2018-MINSA	ADQUISICIÓN E INSTALACIÓN DE LUMINARIAS	S/ 130,193.56	OGA - OFICINA DE ABASTECIMIENTO	Procedimiento de selección
14	CP N° 016-2018-MINSA	SERVICIO DE ALQUILER DE TOLDOS, ESTRADO, STAND, MESAS, SILLAS, EQUIPO DE SONIDO Y GRUPO ELECTROGENO	S/ 677,545.12	OFICINA GENERAL DE COMUNICACIONES - OGC	Procedimiento de selección
15	AS N° 052-2018-MINSA	SERVICIO DE INSTALACIÓN DE CABLEADO ESTRUCTURADO DE DATOS Y ELECTRICO PARA LA SALA DE SERVIDORES Y TELECOMUNICACIONES DE LA SEDE CENTRAL	S/ 317,402.02	OFICINA GENERAL DE TECNOLOGIAS DE LA INFORMACIÓN -OGTI	Procedimiento de selección
16	AS N° 051-2018-MINSA	SERVICIO DE ACONDICIONAMIENTO DEL AMBIENTE, INSTALACIONES ELÉCTRICAS Y CABLEADO ESTRUCTURADO DE LA FARMACIA DEL MINISTERIO DE SALUD	S/ 160,473.19	DIRECCIÓN GENERAL DE MEDICAMENTOS, INSUMOS Y DROGAS - DIGEMID	Procedimiento de selección
17	AS N° 053-2018-MINSA	ADQUISICIÓN DE COBERTORES PARA DEPÓSITOS DE AGUA "PREVENCIÓN DEL DENGUE, ZIKA Y CHIKUNGUNYA"	S/ 350,000.00	DIRECCION GENERAL DE SALUD AMBIENTAL E INOCUIDAD ALIMENTARIA - DIGESA	Procedimiento de selección
18	LP N° 007-2018-MINSA	ADQUISICIÓN DE UNA SOLUCIÓN DE SEGURIDAD INFORMATICA PARA LA SEDE CENTRAL Y DEPENDENCIAS DEL MINSA	S/ 1,370,000.00	OFICINA GENERAL DE TECNOLOGIAS DE LA INFORMACIÓN -OGTI	Procedimiento de selección
19	AS N° 047-2018-MINSA	SERVICIO DE MANTENIMIENTO DE INFRAESTRUCTURA EN INSTALACIONES SANITARIAS DEL PUESTO DE SALUD DE GUAYABO, DISTRITO DE PACHACAMAC - LIMA	S/ 109,814.54	DIRECCIÓN GENERAL DE OPERACIONES EN SALUD - DGOS	Procedimiento de selección
20	CP N° 013-2018-MINSA	SERVICIO DE ENSEÑANZA PARA ENTRENAR PROFESIONALES EN EPIDEMIOLOGIA DE CAMPO DE LA RED NACIONAL DE EPIDEMIOLOGIA	S/ 878,049.00	CENTRO NACIONAL DE EPIDEMIOLOGÍA, PREVENCIÓN Y CONTROL DE ENFERMEDADES - CDC	Procedimiento de selección
21	AS N° 045-2018-MINSA	SERVICIO DE MANTENIMIENTO DE LA INFRAESTRUCTURA EN INSTALACIONES SANITARIAS DEL PUESTO DE SALUD BUENA VISTA, DISTRITO DE PACHACAMAC - LIMA	S/ 100,245.93	DIRECCIÓN GENERAL DE OPERACIONES EN SALUD - DGOS	Procedimiento de selección
22	CP N° 008-2018-MINSA	SERVICIO DE ALQUILER DE VEHICULOS CON CONDUCCIÓN PARA LA SEDE CENTRAL DEL MINSA	S/ 3,326,400.00	OFICINA GENERAL DE ADMINISTRACIÓN - OGA	Procedimiento de selección
23	AS N° 049-2018-MINSA	ADQUISICIÓN DE SWITCHES PARA EL MINSA	S/ 288,845.45	OFICINA GENERAL DE TECNOLOGIAS DE LA INFORMACION -OGTI	Procedimiento de selección
24	CP N° 014-2018-MINSA	SERVICIO DE MANTENIMIENTO DE INFRAESTRUCTURA, INSTALACIONES SANITARIAS Y ELÉCTRICAS Y MANTENIMIENTO DE CERCO PERIMÉTRICO DE LOS PUESTOS DE SALUD DEL MINSA	S/ 552,506.44	DIRECCIÓN GENERAL DE OPERACIONES EN SALUD - DGOS	Procedimiento de selección

PERÚ | Ministerio de Salud

"DECENIO DE LA IGUALDAD DE OPORTUNIDADES PARA MUJERES Y HOMBRES"
"AÑO DE LA LUCHA CONTRA LA CORRUPCIÓN E IMPUNIDAD"

Anexo N° 04: Listado de los Procesos de Contratación en trámite y en ejecución

Al 07-01-2019

N°	Numero de expediente de contratacion	Objeto de la contratacion	Valor referencial/valor estimado y valor adjudicado (dependiendo del estado del procedimiento)	Area usuaria encargada del contrato	Estado del procedimiento, indicar si esta en a) Actuaciones preparatorias b) Procedimiento de selección c) Ejecucion contractual
25	AS N° 055-2018-MINSA	ADQUISICIÓN DE UNA (1) CABINA DE EXTRACCIÓN DE GASES, PARA LABORATORIO DE CONTROL AMBIENTAL-DIGESA	S/ 106,575.06	DIRECCIÓN GENERAL DE SALUD AMBIENTAL E INOCUIDAD ALIMENTARIA - DIGESA	Procedimiento de seleccion
26	CP N° 012-2018-MINSA	SERVICIO DE FOTOCOPIADO EN EL ORGANISMO CENTRAL Y DEPENDENCIAS DEL MINISTERIO DE SALUD	S/ 2,185,619.04	OGA - OFICINA DE ABASTECIMIENTO	Procedimiento de seleccion
27	18-086154-001	SERVICIO DE SUMINISTRO DE RECETAS ESPECIALES PARA PROFESIONALES MEDICOS	---	DIRECCIÓN GENERAL DE MEDICAMENTOS, INSUMOS Y DROGAS - DIGEMID	Actuaciones preparatorias
28	18-110672-001	SERVICIO DE ALQUILER DE EQUIPOS DE COMUNICACIÓN (SWITCH ADMINISTRABLE)	---	OFICINA GENERAL DE TECNOLOGIAS DE LA INFORMACIÓN - OGTI	Actuaciones preparatorias
29	18-062470-001	SUSCRIPCIÓN A FUENTE DE INFORMACIÓN DE MERCADO FARMACEUTICO RETAIL PERUANO	---	DIRECCIÓN GENERAL DE MEDICAMENTOS, INSUMOS Y DROGAS - DIGEMID	Actuaciones preparatorias
30	18-079660-001	CONTRATACIÓN DEL SERVICIO TELEFONÍA MÓVIL PARA EL MINISTERIO DE SALUD	---	OFICINA GENERAL DE TECNOLOGIAS DE LA INFORMACIÓN -OGTI	Actuaciones preparatorias
31	18-028839-004	FORTALECIMIENTO DE LA ATENCIÓN DE LOS SERVICIOS DE EMERGENCIAS Y SERVICIOS ESPECIALIZADOS - NUEVO HOSPITAL VILLA EL SALVADOR - CODIGO SNIP N° 58330 - SERVICIO DE ANALISIS DEL DIAGNOSTICO DE CAPACITACION Y EL PDP	---	DIRECCIÓN GENERAL DE OPERACIONES EN SALUD - DGOS	Actuaciones preparatorias
32	18-042248-002 18-084734-001 18-105413-001	ADQUISICION DE EQUIPOS MULTIMEDIA (PROYECTOR)	---	OFICINA GENERAL DE TECNOLOGIAS DE LA INFORMACIÓN -OGTI	Actuaciones preparatorias
33	18-109082-001	ADQUISICIÓN DE KITS DE ATENCIÓN (GRUPO ELECTROGENO Y MOTOBOMBA)	---	DIRECCION GENERAL DE GESTIÓN DEL RIESGOS DE DESASTRES Y DEFENSA NACIONAL EN SALUD - DIGERD	Actuaciones preparatorias
34	17-119405-002 17-115288-001 17-119405-016	ADQUISICIÓN DE SISTEMA DE CIRCUITO CERRADO DE TELEVISION CCTV PARA EL MINSA	---	OGA - OFICINA DE ABASTECIMIENTO	Actuaciones preparatorias
35	18-096172-001	SERVICIO DE MANTENIMIENTO DE GRUPO ELECTROGENO DE HOSPITAL DE CAMPAÑA	---	DIRECCION GENERAL DE GESTIÓN DEL RIESGOS DE DESASTRES Y DEFENSA NACIONAL EN SALUD - DIGERD	Actuaciones preparatorias
36	18-097633-001	SERVICIO DE MANTENIMIENTO CORRECTIVO DE LAS AMBULANCIAS (OXIDACION DE TECHOS, LUCES PERIMETRALES, MANO Y CONTROLES DE SISTEMA ELECTRICO)	---	DIRECCIÓN GENERAL DE TELESALUD, REFERENCIA Y URGENCIAS - DIGTEL	Actuaciones preparatorias

PERÚ | Ministerio de Salud

"DECENIO DE LA IGUALDAD DE OPORTUNIDADES PARA MUJERES Y HOMBRES"
"AÑO DE LA LUCHA CONTRA LA CORRUPCIÓN E IMPUNIDAD"

Anexo N° 04: Listado de los Procesos de Contratación en trámite y en ejecución

Al 07-01-2019

N°	Numero de expediente de contratacion	Objeto de la contratacion	Valor referencial/valor estimado y valor adjudicado (dependiendo del estado del procedimiento)	Area usuaria encargada del contrato	Estado del procedimiento, indicar si esta en a) Actuaciones preparatorias b) Procedimiento de seleccion c) Ejecucion contractual
37	18-097757-002	ADQUISICIÓN DE WORKSTATION (02 UND.)	S/ 45,063.47	OFICINA GENERAL DE TECNOLOGIAS DE LA INFORMACIÓN - OGTI	Actuaciones preparatorias
38	18-119978-001	ADQUISICIÓN DE PETIDINA CLORHIDRATO (POLVO)	S/ 77,000.00	DIRECCION GENERAL DE MEDICAMENTOS, INSUMOS Y DROGAS - DIGEMID	Actuaciones preparatorias
39	18-125560-001	SERVICIO DE ALQUILER DE OFICINAS ADMINISTRATIVAS DE LA UNIDAD DE SERVICIOS AUXILIARES	S/ 92,484.60	OGA - OFICINA DE ABASTECIMIENTO	Actuaciones preparatorias
40	18-051423-001 18-090647-001 18-089068-002	PIP CON SNIP N° 66253 ADQUISION DE EQUIPAMIENTO DEL INNSN Item 1: "ESPECTROFOTOMETRO DE BARRIDO AUTOMATICO PARA ADN, ARN Y PROTEINA" Item 2: "CENTRIFUGA DE MESA 12 TUBOS" Item 3: "TRANSILUMINADOR HORIZONTAL" Item 4: "AGITADOR DE PLAQUETAS HORIZONTAL (80 BOLSAS) ATEMPERADA CON CABINA 22°C" Item 5: "REFRIGERADORA PARA LABORATORIO DE 15 A 25 PIES CUBICOS"	S/ 1,667,831.95	DIRECCIÓN GENERAL DE OPERACIONES EN SALUD - DGOS	Actuaciones preparatorias
41	18-053272-001 18-053272-008	FORTALECIMIENTO DE LA CAPACIDAD RESOLUTIVA DE LOS SERVICIOS DE SALUD DEL HOSPITAL REGIONAL DE ICA	S/ 640,008.00	DIRECCIÓN GENERAL DE OPERACIONES EN SALUD - DGOS	Actuaciones preparatorias
42	18-119787-001 18-124791-001	SERVICIO DE MANTENIMIENTO PREVENTIVO DE LOS EQUIPOS DE AIRE ACONDICIONADO EN TODA LA SEDE CENTRAL DEL MINISTERIO DE SALUD	S/ 140,000.00	OGA - OFICINA DE ABASTECIMIENTO	Actuaciones preparatorias
43	18-080012-001 18-120457-001	SERVICIO DE MANTENIMIENTO DE LAS INSTALACIONES SANITARIAS DEL CENTRO DE SALUD HUERTOS DE MANCHAY	S/ 94,110.15	DIRECCIÓN GENERAL DE OPERACIONES EN SALUD - DGOS	Actuaciones preparatorias
44	CONTRATO N° 18-2013	EJECUCION DE OBRA Y PROVISION E INSTALACION DE EQUIPAMIENTO DEL PROYECTO DE INVERSION PUBLICA "FORTALECIMIENTO DE LA ATENCION DE LOS SERVICIO DE EMERGENCIAS Y SERVICIOS ESPECIALIZADOS-NUEVO HOSPITAL DE LIMA ESTE-VITARTE"	S/ 157,394,047.16	DIRECCION DE EQUIPAMIENTO Y MANTENIMIENTO	Ejecucion contractual
45	CONTRATO N°193-2013	SERVICIO DE CONSULTORIA DE OBRA SUPERVISION DE LA EJECUCION DE LA OBRA Y PROVISION E INSTALACION DEL EQUIP. DEL PIP FORTALECIMIENTO DE LA ATEN. SERV. EMERG. Y SERV. ESPEC. - NUEVO HOSP. LIMA ESTE VITARTE SNIP 57894	S/ 7,975,000.00	NUEVO HOSP. LIMA ESTE VITARTE	Ejecucion contractual

PERÚ | Ministerio de Salud

"DECENIO DE LA IGUALDAD DE OPORTUNIDADES PARA MUJERES Y HOMBRES"
"AÑO DE LA LUCHA CONTRA LA CORRUPCIÓN E IMPUNIDAD"

Anexo N° 04: Listado de los Procesos de Contratación en trámite y en ejecución

Al 07-01-2019

N°	Numero de expediente de contratacion	Objeto de la contratacion	Valor referencial/valor estimado y valor adjudicado (dependiendo del estado del procedimiento)	Area usuaria encargada del contrato	Estado del procedimiento, indicar si esta en a) Actuaciones preparatorias b) Procedimiento de selección c) Ejecucion contractual
46	CONTRATO N° 251-2013	PRESTACIONES ACCESORIAS PARA ADQUISION DE DOS UNIDADES RADIOGRAFICAS DIGITAL MOVIL DE 200mA- NUEVO INSTITUTO NACIONAL DE SALUD DEL NIÑO	S/ 118,000.00	INSTITUTO NACIONAL DE SALUD DEL NIÑO	Ejecucion contractual
47	CONTRATO N° 272-2013	PRESTACION ACCESORIA POR ADQUISICION DE EQUIPOS BIOMEDICOS PARA LOS HOSPITALES DE ICA	S/ 12,000.00	HOSPITAL ICA	Ejecucion contractual
48	CONTRATO N° 272-2013	PRESTACION ACCESORIA POR ADQUISICION DE EQUIPOS BIOMEDICOS PARA LOS HOSPITALES DE ICA	S/ 12,000.00	HOSPITAL ICA	Ejecucion contractual
49	CONTRATO N° 359-2013	PRESTACIONES ACCESORIAS PARA ADQUISICION DE EQUIPOS LABORATORIOS PARA NUEVO INSTITUTO NACIONAL DE SALUD DEL NIÑO	S/ 10,000.00	INSTITUTO NACIONAL DE SALUD DEL NIÑO	Ejecucion contractual
50	CONTRATO N° 281-2014	PRESTACION ACCESORIA - MANTENIMIENTO PREVENTIVO EQUIPAMIENTO - NUEVO HOSPITAL DE EMERGENCIAS DE VILLA EL SALVADOR	S/ 3,868,586.93	NUEVO HOSPITAL DE EMERGENCIAS DE VILLA EL SALVADOR	Ejecucion contractual
51	CONTRATO N° 342-2014	PRESTACIONES ACCESORIAS PARA ADQUISICION DE NEBULIZADORES POR REPOSICION EN HOSPITALES	S/ 6,600.00	VARIOS	Ejecucion contractual
52	CONTRATO N° 354-2014	PRESTACIONES ACCESORIAS PARA ADQUISICION DE EQUIPOS COMPLEMENTARIOS PARA NUEVO INSTITUTO DE SALUD, TERCER NIVEL DE ATENCION, 8VO NIVEL DE COMPLEJIDAD	S/ 20,000.00	INSTITUTO NACIONAL DE SALUD DEL NIÑO	Ejecucion contractual
53	CONTRATO N° 357-2014	PRESTACIONES ACCESORIAS PARA ADQUISICION DE ELECTROCARDIOFRAGOS POR REPOSICION EN HOSPITALES	S/ 17,000.00	VARIOS	Ejecucion contractual
54	CONTRATO N° 418-2014	PRESTACIONES ACCESORIAS DE BOMBAS DE INFUSION POR REPOSICION EN HOSPITALES	S/ 22,800.00	VARIOS	Ejecucion contractual
55	CONTRATO N° 434-2014	PRESTACIONES ACCESORIAS PARA ADQUISICION DE EQUIPOS COMPLEMENTARIOS PARA NUEVO INSTITUTO DE SALUD, TERCER NIVEL DE ATENCION, 8VO NIVEL DE COMPLEJIDAD	S/ 3,000.00	INSTITUTO NACIONAL DE SALUD DEL NIÑO	Ejecucion contractual
56	CONTRATO N° 445-2014	PRESTACIONES ACCESORIAS PARA ADQUISICION DE EQUIPOS DE MONITOREO POR REPOSICION PARA HOSPITALES Y ESTABLECIMIENTOS DE SALUD	S/ 12,248.40	VARIOS	Ejecucion contractual
57	CONTRATO N° 14-2015	ADQUISICION DE MALETINES Y MOCHILAS PARA LAS ACTIVIDADES ORGANIZADAS POR EL MINISTERIO DE SALUD	S/ 95,025.70	VARIOS	Ejecucion contractual

PERÚ | Ministerio de Salud

"DECENIO DE LA IGUALDAD DE OPORTUNIDADES PARA MUJERES Y HOMBRES"
"AÑO DE LA LUCHA CONTRA LA CORRUPCIÓN E IMPUNIDAD"

Al 07-01-2019

Anexo N° 04: Listado de los Procesos de Contratación en trámite y en ejecución

N°	Numero de expediente de contratacion	Objeto de la contratacion	Valor referencial/valor estimado y valor adjudicado (dependiendo del estado del procedimiento)	Area usuaria encargada del contrato	Estado del procedimiento, indicar si esta en a) Actuaciones preparatorias b) Procedimiento de seleccion c) Ejecucion contractual
58	CONTRATO N° 77-2015	PRESTACIONES ACCESORIAS A LA ADQUISICION DE MONITORES POR REPOSICION EN HOSPITALES DEL MINISTERIO DE SALUD	S/ 20.178.00	VARIOS	Ejecucion contractual
59	CONTRATO N° 119-2015	PRESTACIONES ACCESORIAS A LA ADQUISICIÓN DE EQUIPOS BIOMEDICOS PARA EL NUEVO INSTITUTO NACIONAL DE SALUD DEL NIÑO -SNIP 66253	S/ 10.000.00	INSTITUTO NACIONAL DE SALUD DEL NIÑO	Ejecucion contractual
60	CONTRATO N° 166-2015	CONTRATACIÓN DE ARRENDAMIENTO DEL INMUEBLES PARA LA DIRECCIÓN GENERAL DE GESTION DEL DESARROLLO DE RECURSOS HUMANOS EN EL MARCO DE LA REACTIVACIÓN DE LA ESCUELA NACIONAL DE SALUD PUBLICA UBICADO EN AV. AREQUIPA 810, PISO 10, Nro. 1001 1002, 1003 y 1004 EDIFICIO PROCOLOR	S/ 696.791.52	ESCUELA NACIONAL DE SALUD PUBLICA	Ejecucion contractual
61	CONTRATO N° 293-2015	CONTRATACION DEL SERVICOI DE ALQUILER DE INMUEBLE PARA EL CENTRO NACIONAL DE EPIDEMIOLOGIA PREVENCION Y CONTROL DE ENFERMEDADES	S/ 1,159.781.40	CENTRO NACIONAL DE EPIDEMIOLOGIA PREVENCION Y CONTROL DE ENFERMEDADES	Ejecucion contractual
62	CONTRATO N° 341-2015	CONTRATACION DEL SERVICIO DE ARRENDAMIENTO DE INMUEBLE PARA LA SEDE DE LA OFICINA DE PROYECTOS DE INVERSION DEL MINISTERIO DE SALUD	S/ 1.044.000.00	OFICINA GENERAL DE PLANEAMIENTO Y PRESUPUESTO - OFICINA DE PROYECTOS DE INVERSION	Ejecucion contractual
63	CONTRATO N° 343-2015	CONTRATACIÓN DEL SERVICIO DE ALQUILER DE INMUEBLE PARA LA DIRECCION GENERAL DE GESTION DE SERFVICIO DEL DESARROLLO DE RECURSOS HUMANOS	S/ 2,157.954.12	DIRECCION GENERAL DE GESTION DE SERFVICIO DEL DESARROLLO DE RECURSOS HUMANOS	Ejecucion contractual
64	CONTRATO N° 386-2015	CONTRATACIÓN DEL SERVICIO DE ALQUILER DE 03 INMUEBLES (1) PARA LA DIRECCION DE AUTORIZACIONES SANITARIAS (2) PARA LA IMPLEMENTACION DE LA UNIDAD DE ATENCION AL USUARIO (3) PARA LA IMPLEMENTACIÓN DE LA FARMACIA INSTITUCIONAL DE LA DIRECCIÓN EJECUTIVA DE ACCESO Y USO DE MEDICAMENTOS DE LAS DIRECCIONES DE AUTORIZACIONES SANITARIAS DE LA DIGEMID DEL MINSTERIO DE SALUD	$ 1.351.890.00	VARIOS	Ejecucion contractual
65	CONTRATO N° 05-2016	ADQUISICION DE SOLUCIONES BLADE PARA LA SEDE CENTRAL, DEPENDENCIAS Y CONTINUIDAD OPERATIVA DEL MINSA	S/ 13.583.969.74	OFICINA GENERAL DE TECNOLOGIA DE LA INFORMACION - OGTI	Ejecucion contractual
66	CONTRATO N° 06-2016	PRESTACION ACCESORIA: ADQUISICION DE SOLUCIONES BLADE PARA LA SEDE CENTRAL, DEPENDENCIAS Y CONTUNUIDAD OPERATIVA DEL MINSA	S/ 420,300.00	OFICINA GENERAL DE TECNOLOGIA DE LA INFORMACIÓN	Ejecucion contractual
67	CONTRATO N° 10-2016	PRESTACIÓN ACCESORIA - ADQUISICIÓN DE EQUIPOS BIOMEDICOS (ECOGRAFO DOPPLER Y MICROSCOPIO BINOCULAR DE FLOURESCENCIA) PARA EL NUEVO INSTITUTO NACIONAL DE SALUD DEL NIÑO - SEDE SAN BORJA -	S/ 7.000.00	INSTITUTO NACIONAL DE SALUD DEL NIÑO	Ejecucion contractual

Anexo N° 04: Listado de los Procesos de Contratación en trámite y en ejecución

Al 07-01-2019

N°	Numero de expediente de contratacion	Objeto de la contratacion	Valor referencial/valor estimado y valor adjudicado (dependiendo del estado del procedimiento)		Area usuaria encargada del contrato	Estado del procedimiento, indicar si esta en a) Actuaciones preparatorias b) Procedimiento de selección c) Ejecucion contractual
68	CONTRATO N° 12-2016	PRESTACIÓN ACCESORIA - ADQUISICION DE EQUIPOS BIOMEDICOS (ECOGRAFO DOPPLER Y MICROSCOPIO BINOCULAR DE FLOURESCENCIA) PARA EL NUEVO INSTITUTO NACIONAL DE SALUD DEL NIÑO - SEDE SAN BORJA - ITEM 2	S/	96,525.00	INSTITUTO NACIONAL DE SALUD DEL NIÑO	Ejecucion contractual
69	CONTRATO N° 27-2016	ALQUILER DE INMUEBLE PARA EL DESARROLLO DE ACTIVIDADES DE LA ESCUELA NACIONAL DE SALUD PUBLICA - ENSAP	S/	1,119,898.08	ESCUELA NACIONAL DE SALUD PUBLICA	Ejecucion contractual
70	CONTRATO N° 35-2016	SERVICIO DE AGENCIAMIENTO DE PASAJES AEREOS NACIONALES	S/	15,579,675.96	OFICINA DE ABASTECIMIENTO	Ejecucion contractual
71	CONTRATO N° 65-2016	CONTRATACION DE SERVICIO DE ALQUILER DE INMUEBLE PARA LA DIRECCION DE DONACIONES TRANSPLANTES Y BANCO DE SANGRE	S/	403,200.00	DIRECCION DE DONACIONES TRANPLANTES Y BANCO DE SANGRE	Ejecucion contractual
72	CONTRATO N° 115-2016	SUMINISTRO DE COMBUSTIBLE GLP	S/	28,050.00	OFICINA DE ABASTECIMIENTO	Ejecucion contractual
73	CONTRATO N° 119-2016	SERVICIO DE INTERNET Y ENLACE DEDICADO PARA EL MINSA	S/	2,150,000.00	OFICINA GENERAL DE TECNOLOGIAS DE LA INFORMACION	Ejecucion contractual
74	CONTRATO N° 238-2009	SUMINISTRO DE GAS NATURAL VEHICULAR	S/	153,750.00	OFICINA DE ABASTECIMIENTO	Ejecucion contractual
75	CONTRATO N° 002-2017-IGSS	SERVICIO DE RADIO TRONCALIZADO PARA DSAMUE - CONTRATO N°002-2017/ABAST-IGSS - EXP. 17-022243-009	S/	122,908.80	DSAMUE	Ejecucion contractual
76	CONTRATO N° 007-2017	CONTRATACIÓN DEL SERVICIO DE TRANSMISION DE DATOS PARA EQUIPOS MOVILES TABLETS Y USB PARA EL MINISTERIO DE SALUD	S/	318,294.00	OFICINA GENERAL DE TECNOLOGIAS DE LA INFORMACION	Ejecucion contractual
77	CONTRATO N° 013-2017	ADQUISICION DE SOLUCION DE ANTIVIRUS PARA EL MINSA-PRESTACION PRINCIPAL	S/	178,100.00	OFICINA GENERAL DE TECNOLOGIA DE LA INFORMACION	Ejecucion contractual
78	CONTRATO N° 018-2017	SERVICIO DE TELEFONIA MOVIL PARA EL MINISTERIO DE SALUD	S/	710,689.90	OFICINA GENERAL DE TECNOLOGIAS DE LA INFORMACION	Ejecucion contractual
79	CONTRATO N° 025-2017	SERVICIO DE VIDEOCONFERENCIA WEB PARA LA OFICINA GENERAL DE TECNOLOGIA DE LA INFORMACION DEL MINISTERIO DE SALUD	S/	189,000.00	OFICINA GENERAL DE TECNOLOGIAS DE LA INFORMACION	Ejecucion contractual

PERÚ | Ministerio de Salud

"DECENIO DE LA IGUALDAD DE OPORTUNIDADES PARA MUJERES Y HOMBRES"
"AÑO DE LA LUCHA CONTRA LA CORRUPCIÓN E IMPUNIDAD"

Anexo N° 04: Listado de los Procesos de Contratación en trámite y en ejecución

Al 07-01-2019

N°	Numero de expediente de contratacion	Objeto de la contratacion	Valor referencial/valor estimado y valor adjudicado (dependiendo del estado del procedimiento)	Area usuaria encargada del contrato	Estado del procedimiento, indicar si esta en a) Actuaciones preparatorias b) Procedimiento de seleccion c) Ejecucion contractual
80	CONTRATO N° 033-2017	SERVICIO DE SOPORTE TECNICO DE LA PLATAFORMA TECNOLOGICA DE SOFTWARE MS DEL MINISTERIO DE SALUD	S/ 1,299,999.60	OFICINA GENERAL DE TECNOLOGIAS DE LA INFORMACION	Ejecucion contractual
81	CONTRATO N° 034-2017	SERVICIO DE ALQUILER DE INMUEBLES PARA EL FUNCIONAMIENTO DE LAS OFICINAS ADMINISTRATIVAS DE LA DIRECCIÓN GENERAL DE MEDICAMENTOS INSUMOS Y DROGAS	$ 3,477,098.24	DIRECCIÓN GENERAL DE MEDICAMENTOS INSUMOS Y DROGAS	Ejecucion contractual
82	CONTRATO N° 081-2017	SERVICIO DE SEGURIDAD Y VIGILANCIA PARA SEDE CENTRAL Y DEPENDENCIA	S/ 13,971,847.27	OFICINA DE ABASTECIMIENTO	Ejecucion contractual
83	CONTRATO N° 087-2017	SERVICIO DE ALQUILER DE INMUEBLE PARA LAS OFICINAS ADMINISTRATIVAS DE LA PROCURADURIA PUBLICA	S/ 175,837.08	PROCURADURIA PUBLICA	Ejecucion contractual
84	CONTRATO N° 090-2017	SERVICIO DE ALQUILER DE INMUEBLE PARA LA DIGTEL Y LA DGOS	S/ 359,436.72	DIRECCION GENERAL DE TELESALUD Y LA DIRECCION GENERAL DE OPERACIONES EN SALUD	Ejecucion contractual
85	CONTRATO N° 091-2017	SERVICIO DE ALQUILER DE INMUEBLE PARA LA DIRECCION DE SERVICIOS DE ATENCION MOVIL DE URGENCIAS DEL MINISTERIO DE SALUD	S/ 415,719.00	DIRECCION DE SERVICIOS DE ATENCION MOVIL DE URGENCIAS	Ejecucion contractual
86	CONTRATO N° 095-2017	SUMINISTRO DE COMBUSTIBLE DIESEL B5 S50 PARA LA DIRECCION DE SERVICIOS DE ATENCION MOVIL DE URGENCIAS	S/ 642,600.00	DIRECCION DE SERVICIOS DE ATENCION MOVIL DE URGENCIAS	Ejecucion contractual
87	CONTRATO N° 100-2017	SIE 09 -2016 COMPRA CORPORATIVA DE PRODUCTOS FARMACEUTICOS PARA EL ABASTECIMIENTO DE 24 MESES	S/ 31,795.95	DIRECCION GENERAL DE MEDICAMENTOS, INSUMOS Y DROGAS - DIRECCION GNERAL DE OPERACIONES EN SALUD	Ejecucion contractual
88	CONTRATO N° 101-2017	SIE 09-2016 COMPRA CORPORATIVA DE PRODUCTOS FARMACEUTICOS PARA EL ABASTECIMIENTO DE 24 MESES	S/ 2,633,209.20	DIRECCION GENERAL DE MEDICAMENTOS, INSUMOS Y DROGAS - DIRECCION GNERAL DE OPERACIONES EN SALUD	Ejecucion contractual
89	CONTRATO N° 102-2017	SIE 09 -2016 COMPRA CORPORATIVA DE PRODUCTOS FARMACEUTICOS PARA EL ABASTECIMIENTO DE 24 MESES	S/ 23,154.15	DIRECCION GENERAL DE MEDICAMENTOS, INSUMOS Y DROGAS - DIRECCION GNERAL DE OPERACIONES EN SALUD	Ejecucion contractual
90	CONTRATO N° 103-2017	SIE 09-2016 COMPRA CORPORATIVA DE PRODUCTOS FARMACEUTICOS PARA EL ABASTECIMIENTO DE 24 MESES	S/ 228,110.46	DIRECCION GENERAL DE MEDICAMENTOS, INSUMOS Y DROGAS - DIRECCION GNERAL DE OPERACIONES EN SALUD	Ejecucion contractual
91	CONTRATO N° 104-2017	SIE 09 -2016 COMPRA CORPORATIVA DE PRODUCTOS FARMACEUTICOS PARA EL ABASTECIMIENTO DE 24 MESES	S/ 26,280.26	DIRECCION GENERAL DE MEDICAMENTOS, INSUMOS Y DROGAS - DIRECCION GNERAL DE OPERACIONES EN SALUD	Ejecucion contractual

Anexo N° 04: Listado de los Procesos de Contratación en trámite y en ejecución

Al 07-01-2019

N°	Numero de expediente de contratacion	Objeto de la contratacion	Valor referencial/valor estimado y valor adjudicado (dependiendo del estado del procedimiento)	Area usuaria encargada del contrato	Estado del procedimiento, indicar si esta en a) Actuaciones preparatorias b) Procedimiento de seleccion c) Ejecucion contractual
92	CONTRATO N° 105-2017	SIE 09-2016 COMPRA CORPORATIVA DE PRODUCTOS FARMACÉUTICOS PARA EL ABASTECIMIENTO DE 24 MESES	S/ 2,103,451.64	DIRECCION GENERAL DE MEDICAMENTOS, INSUMOS Y DROGAS - DIRECCION GNERAL DE OPERACIONES EN SALUD	Ejecucion contractual
93	CONTRATO N° 106-2017	SIE 09 -2016 COMPRA CORPORATIVA DE PRODUCTOS FARMACÉUTICOS PARA EL ABASTECIMIENTO DE 24 MESES	S/ 11,409.48	DIRECCION GENERAL DE MEDICAMENTOS, INSUMOS Y DROGAS - DIRECCION GNERAL DE OPERACIONES EN SALUD	Ejecucion contractual
94	CONTRATO N° 107-2017	SIE 09-2016 COMPRA CORPORATIVA DE PRODUCTOS FARMACÉUTICOS PARA EL ABASTECIMIENTO DE 24 MESES	S/ 713,092.24	DIRECCION GENERAL DE MEDICAMENTOS, INSUMOS Y DROGAS - DIRECCION GNERAL DE OPERACIONES EN SALUD	Ejecucion contractual
95	CONTRATO N° 109-2017	SIE 09-2016 COMPRA CORPORATIVA DE PRODUCTOS FARMACÉUTICOS PARA EL ABASTECIMIENTO DE 24 MESES	S/ 102,532.81	DIRECCION GENERAL DE MEDICAMENTOS, INSUMOS Y DROGAS - DIRECCION GNERAL DE OPERACIONES EN SALUD	Ejecucion contractual
96	CONTRATO N° 110-2017	SIE 09 -2016 COMPRA CORPORATIVA DE PRODUCTOS FARMACÉUTICOS PARA EL ABASTECIMIENTO DE 24 MESES	S/ 235,883.14	DIRECCION GENERAL DE MEDICAMENTOS, INSUMOS Y DROGAS - DIRECCION GNERAL DE OPERACIONES EN SALUD	Ejecucion contractual
97	CONTRATO N° 111-2017	SIE 09-2016 COMPRA CORPORATIVA DE PRODUCTOS FARMACÉUTICOS PARA EL ABASTECIMIENTO DE 24 MESES	S/ 7,491,003.19	DIRECCION GENERAL DE MEDICAMENTOS, INSUMOS Y DROGAS - DIRECCION GNERAL DE OPERACIONES EN SALUD	Ejecucion contractual
98	CONTRATO N° 114-2017	SIE -10-2016 COMPRA CORPORATIVA DE PRODUCTOS PRODUCTOS FARMACEUTICOS - COMPRA CORPORATIVA POR SUBASTA INVERSA PARA EL ABASTECIMIENTO POR SUBASTA INVERSA PARA EL ABASTECIMIENTO DE 12 MESES" (ITEMS: 30, 33, 61, 63 Y 85 - FARMACIA DIGEMID)	S/ 63,629.91	DIRECCION GENERAL DE MEDICAMENTOS, INSUMOS Y DROGAS - DIRECCION GNERAL DE OPERACIONES EN SALUD	Ejecucion contractual
99	CONTRATO N° 115-2017	SIE N° 010-2016- PARA EL ABASTECIMIENTO POR SUBASTA INVERSA PARA EL ABASTECIMIENTO DE 12 MESES"SUBASTA INVERSA ELECTRONICA CORPORATIVA N° 010-2016-CENARES/MINSA – PRIMERA CONVOCATORIA "ADQUISICION DE PRODUCTOS FARMACEUTICOS - COMPRA CORPORATIVA POR SUBASTA INVERSA PARA EL ABASTECIMIENTO POR SUBASTA INVERSA PARA EL ABASTECIMIENTO DE 12 MESES" (ITEMS 4, 11, 18, 19, 41, 49, 51, 53, 73, 75, 88, 89, 90, 95, 103, 106, 122, 159, 163, 185, 186, 198, 202, 207, 213, 215, 218, 226, 230, 236, 237 Y 238 - EX IGSS)	S/ 1,103,933.23	DIRECCION GENERAL DE MEDICAMENTOS, INSUMOS Y DROGAS - DIRECCION GNERAL DE OPERACIONES EN SALUD	Ejecucion contractual
100	CONTRATO N° 116-2017	SIE 09 -2016 COMPRA CORPORATIVA DE PRODUCTOS FARMACÉUTICOS PARA EL ABASTECIMIENTO DE 24 MESES	S/ 3,093.33	DIRECCION GENERAL DE MEDICAMENTOS, INSUMOS Y DROGAS - DIRECCION GNERAL DE OPERACIONES EN SALUD	Ejecucion contractual
101	CONTRATO N° 117-2017	SIE 09-2016-COMPRA CORPORATIVA DE PRODUCTOS FARMACEUTICOS PARA EL ABASTECIMIENTO DE 24 MESES	S/ 1,046.37	DIRECCION GENERAL DE MEDICAMENTOS, INSUMOS Y DROGAS - DIRECCION GNERAL DE OPERACIONES EN SALUD	Ejecucion contractual

Anexo N° 04: Listado de los Procesos de Contratación en trámite y en ejecución

N°	Numero de expediente de contratacion	Objeto de la contratacion	Valor referencial/valor estimado y valor adjudicado (dependiendo del estado del procedimiento)	Area usuaria encargada del contrato	Estado del procedimiento, indicar si esta en a) Actuaciones preparatorias b) Procedimiento de selección c) Ejecucion contractual
102	CONTRATO N° 118-2017	SIE 09-2016 COMPRA CORPORATIVA DE PRODUCTOS FARMACÉUTICOS PARA EL ABASTECIMIENTO DE 24 MESES	S/ 111,612.60	DIRECCION GENERAL DE MEDICAMENTOS, INSUMOS Y DROGAS - DIRECCION GNERAL DE OPERACIONES EN SALUD	Ejecucion contractual
103	CONTRATO N° 119-2017	SIE 09 -2016 COMPRA CORPORATIVA DE PRODUCTOS FARMACÉUTICOS PARA EL ABASTECIMIENTO DE 24 MESES	S/ 4,377.91	DIRECCION GENERAL DE MEDICAMENTOS, INSUMOS Y DROGAS - DIRECCION GNERAL DE OPERACIONES EN SALUD	Ejecucion contractual
104	CONTRATO N° 120-2017	SIE 09-2016 COMPRA CORPORATIVA DE PRODUCTOS FARMACÉUTICOS PARA EL ABASTECIMIENTO DE 24 MESES	S/ 977,187.54	DIRECCION GENERAL DE MEDICAMENTOS, INSUMOS Y DROGAS - DIRECCION GNERAL DE OPERACIONES EN SALUD	Ejecucion contractual
105	CONTRATO N° 121-2017	SIE 09 -2016 COMPRA CORPORATIVA DE PRODUCTOS FARMACÉUTICOS PARA EL ABASTECIMIENTO DE 24 MESES	S/ 33,641.29	DIRECCION GENERAL DE MEDICAMENTOS, INSUMOS Y DROGAS - DIRECCION GNERAL DE OPERACIONES EN SALUD	Ejecucion contractual
106	CONTRATO N° 122-2017	SIE 09-2016 COMPRA CORPORATIVA DE PRODUCTOS FARMACÉUTICOS PARA EL ABASTECIMIENTO DE 24 MESES	S/ 2,443,651.24	DIRECCION GENERAL DE MEDICAMENTOS, INSUMOS Y DROGAS - DIRECCION GNERAL DE OPERACIONES EN SALUD	Ejecucion contractual
107	CONTRATO N° 123-2017	SIE 09 -2016 COMPRA CORPORATIVA DE PRODUCTOS FARMACÉUTICOS PARA EL ABASTECIMIENTO DE 24 MESES	S/ 16,666.96	DIRECCION GENERAL DE MEDICAMENTOS, INSUMOS Y DROGAS - DIRECCION GNERAL DE OPERACIONES EN SALUD	Ejecucion contractual
108	CONTRATO N° 124-2017	SIE 09-2016 COMPRA CORPORATIVA DE PRODUCTOS FARMACÉUTICOS PARA EL ABASTECIMIENTO DE 24 MESES	S/ 387,829.87	DIRECCION GENERAL DE MEDICAMENTOS, INSUMOS Y DROGAS - DIRECCION GNERAL DE OPERACIONES EN SALUD	Ejecucion contractual
109	CONTRATO N° 126-2017	SIE N° 010-2016-COMPRA CORPORATIVA DE PRODUCTOS PRODUCTOS FARMACÉUTICOS - COMPRA CORPORATIVA POR SUBASTA INVERSA PARA EL ABASTECIMIENTO POR SUBASTA INVERSA PARA EL ABASTECIMIENTO DE 12 MESES" (ITEMS 16, 92, 100 Y 166 - EX IGSS)	S/ 339,129.52	DIRECCION GENERAL DE MEDICAMENTOS, INSUMOS Y DROGAS - DIRECCION GNERAL DE OPERACIONES EN SALUD	Ejecucion contractual
110	CONTRATO N° 134-2017	SIE -10-2016 COMPRA CORPORATIVA DE PRODUCTOS PRODUCTOS FARMACÉUTICOS - COMPRA CORPORATIVA POR SUBASTA INVERSA PARA EL ABASTECIMIENTO POR SUBASTA INVERSA PARA EL ABASTECIMIENTO DE 12 MESES" (ITEMS 30, 33, 61, 63 Y 85 - FARMACIA DIGEMID)	S/ 4,712.52	DIRECCION GENERAL DE MEDICAMENTOS, INSUMOS Y DROGAS - DIRECCION GNERAL DE OPERACIONES EN SALUD	Ejecucion contractual
111	CONTRATO N° 136-2017	SIE 09 -2016 COMPRA CORPORATIVA DE PRODUCTOS FARMACEUTICOS PARA EL ABASTECIMIENTO DE 24 MESES	S/ 25,359.80	DIRECCION GENERAL DE MEDICAMENTOS, INSUMOS Y DROGAS - DIRECCION GNERAL DE OPERACIONES EN SALUD	Ejecucion contractual
112	CONTRATO N° 137-2017	SIE 09-2016 COMPRA CORPORATIVA DE PRODUCTOS FARMACÉUTICOS PARA EL ABASTECIMIENTO DE 24 MESES	S/ 3,050,979.36	DIRECCION GENERAL DE MEDICAMENTOS, INSUMOS Y DROGAS - DIRECCION GNERAL DE OPERACIONES EN SALUD	Ejecucion contractual

PERÚ | Ministerio de Salud

"DECENIO DE LA IGUALDAD DE OPORTUNIDADES PARA MUJERES Y HOMBRES"
"AÑO DE LA LUCHA CONTRA LA CORRUPCIÓN E IMPUNIDAD"

Anexo N° 04: Listado de los Procesos de Contratación en trámite y en ejecución

Al 07-01-2019

N°	Numero de expediente de contratacion	Objeto de la contratacion	Valor referencial/valor estimado y valor adjudicado (dependiendo del estado del procedimiento)	Area usuaria encargada del contrato	Estado del procedimiento, indicar si esta en a) Actuaciones preparatorias b) Procedimiento de seleccion c) Ejecucion contractual
113	CONTRATO N° 138-2017	SIE 09 -2016 COMPRA CORPORATIVA DE PRODUCTOS FARMACEUTICOS PARA EL ABASTECIMIENTO DE 24 MESES	S/ 172,385.88	DIRECCION GENERAL DE MEDICAMENTOS, INSUMOS Y DROGAS - DIRECCION GNERAL DE OPERACIONES EN SALUD	Ejecucion contractual
114	CONTRATO N° 139-2017	SIE 09-2016 COMPRA CORPORATIVA DE PRODUCTOS FARMACEUTICOS PARA EL ABASTECIMIENTO DE 24 MESES	S/ 5,747,546.68	DIRECCION GENERAL DE MEDICAMENTOS, INSUMOS Y DROGAS - DIRECCION GNERAL DE OPERACIONES EN SALUD	Ejecucion contractual
115	CONTRATO N° 141-2017	SIE N° 010-2016-COMPRA CORPORATIVA DE PRODUCTOS PRODUCTOS FARMACÉUTICOS - COMPRA CORPORATIVA POR SUBASTA INVERSA PARA EL ABASTECIMIENTO POR SUBASTA INVERSA PARA EL ABASTECIMIENTO DE 12 MESES" (ITEMS 72, 74, 130, 162 y 174 - EX IGSS)	S/ 168,429.48	DIRECCION GENERAL DE MEDICAMENTOS, INSUMOS Y DROGAS - DIRECCION GNERAL DE OPERACIONES EN SALUD	Ejecucion contractual
116	CONTRATO N° 151-2017	SIE -10-2016 COMPRA CORPORATIVA DE PRODUCTOS PRODUCTOS FARMACEUTICOS - COMPRA CORPORATIVA POR SUBASTA INVERSA PARA EL ABASTECIMIENTO POR SUBASTA INVERSA PARA EL ABASTECIMIENTO DE 12 MESES" (ITEMS 30, 33, 61, 63 Y 85 - FARMACIA DIGEMID)	S/ 270,516.72	DIRECCION GENERAL DE MEDICAMENTOS, INSUMOS Y DROGAS - DIRECCION GNERAL DE OPERACIONES EN SALUD	Ejecucion contractual
117	CONTRATO N° 153-2017	SIE 09 -2016 COMPRA CORPORATIVA DE PRODUCTOS FARMACEUTICOS PARA EL ABASTECIMIENTO DE 24 MESES	S/ 285,618.69	DIRECCION GENERAL DE MEDICAMENTOS, INSUMOS Y DROGAS - DIRECCION GNERAL DE OPERACIONES EN SALUD	Ejecucion contractual
118	CONTRATO N° 154-2017	SIE 09-2016 COMPRA CORPORATIVA DE PRODUCTOS FARMACEUTICOS PARA EL ABASTECIMIENTO DE 24 MESES	S/ 2,109,839.06	DIRECCION GENERAL DE MEDICAMENTOS, INSUMOS Y DROGAS - DIRECCION GNERAL DE OPERACIONES EN SALUD	Ejecucion contractual
119	CONTRATO N° 156-2017	SIE 09 -2016 COMPRA CORPORATIVA DE PRODUCTOS FARMACEUTICOS PARA EL ABASTECIMIENTO DE 24 MESES	S/ 22,058.18	DIRECCION GENERAL DE MEDICAMENTOS, INSUMOS Y DROGAS - DIRECCION GNERAL DE OPERACIONES EN SALUD	Ejecucion contractual
120	CONTRATO N° 157-2017	SIE 09-2016 COMPRA CORPORATIVA DE PRODUCTOS FARMACEUTICOS PARA EL ABASTECIMIENTO DE 24 MESES	S/ 363,311.22	DIRECCION GENERAL DE MEDICAMENTOS, INSUMOS Y DROGAS - DIRECCION GNERAL DE OPERACIONES EN SALUD	Ejecucion contractual
121	CONTRATO N° 159-2017	SIE 09 -2016 COMPRA CORPORATIVA DE PRODUCTOS FARMACEUTICOS PARA EL ABASTECIMIENTO DE 24 MESES	S/ 51,441.97	DIRECCION GENERAL DE MEDICAMENTOS, INSUMOS Y DROGAS - DIRECCION GNERAL DE OPERACIONES EN SALUD	Ejecucion contractual
122	CONTRATO N° 160-2017	SIE 09-2016 COMPRA CORPORATIVA DE PRODUCTOS FARMACEUTICOS PARA EL ABASTECIMIENTO DE 24 MESES	S/ 3,083,819.31	DIRECCION GENERAL DE MEDICAMENTOS, INSUMOS Y DROGAS - DIRECCION GNERAL DE OPERACIONES EN SALUD	Ejecucion contractual

PERÚ | Ministerio de Salud

"DECENIO DE LA IGUALDAD DE OPORTUNIDADES PARA MUJERES Y HOMBRES"
"AÑO DE LA LUCHA CONTRA LA CORRUPCIÓN E IMPUNIDAD"

Anexo N° 04: Listado de los Procesos de Contratación en trámite y en ejecución

Al 07-01-2019

N°	Numero de expediente de contratacion	Objeto de la contratacion	Valor referencial/valor estimado y valor adjudicado (dependiendo del estado del procedimiento)	Area usuaria encargada del contrato	Estado del procedimiento, indicar si esta en a) Actuaciones preparatorias b) Procedimiento de seleccion c) Ejecucion contractual
123	CONTRATO N° 165-2017	SIE N° 010-2016-COMPRA CORPORATIVA DE PRODUCTOS PRODUCTOS FARMACEUTICOS - COMPRA CORPORATIVA POR SUBASTA INVERSA PARA EL ABASTECIMIENTO POR SUBASTA INVERSA PARA EL ABASTECIMIENTO DE 12 MESES" (ITEM 36 - EX IGSS)	S/ 24,156.26	DIRECCION GENERAL DE MEDICAMENTOS, INSUMOS Y DROGAS - DIRECCION GNERAL DE OPERACIONES EN SALUD	Ejecucion contractual
124	CONTRATO N° 169-2017	SIE N° 010-2016-COMPRA CORPORATIVA DE PRODUCTOS PRODUCTOS FARMACEUTICOS - COMPRA CORPORATIVA POR SUBASTA INVERSA PARA EL ABASTECIMIENTO POR SUBASTA INVERSA PARA EL ABASTECIMIENTO DE 12 MESES" (ITEMS 145 Y 146 - EX IGSS)	S/ 7,062.06	DIRECCION GENERAL DE MEDICAMENTOS, INSUMOS Y DROGAS - DIRECCION GNERAL DE OPERACIONES EN SALUD	Ejecucion contractual
125	CONTRATO N° 173-2017	SIE N° 010-2016 -COMPRA CORPORATIVA DE PRODUCTOS PRODUCTOS FARMACEUTICOS - COMPRA CORPORATIVA POR SUBASTA INVERSA PARA EL ABASTECIMIENTO POR SUBASTA INVERSA PARA EL ABASTECIMIENTO DE 12 MESES" (ITEMS 26, 37, 98, 109, 144, 160, 188 Y 208 - EX IGSS)	S/ 398,907.51	DIRECCION GENERAL DE MEDICAMENTOS, INSUMOS Y DROGAS - DIRECCION GNERAL DE OPERACIONES EN SALUD	Ejecucion contractual
126	CONTRATO N° 175-2017	SIE N° 010-2016-COMPRA CORPORATIVA DE PRODUCTOS PRODUCTOS FARMACEUTICOS - COMPRA CORPORATIVA POR SUBASTA INVERSA PARA EL ABASTECIMIENTO POR SUBASTA INVERSA PARA EL ABASTECIMIENTO DE 12 MESES" (ITEMS 86, 87, 127 Y 176 - EX IGSS)	S/ 89,247.33	DIRECCION GENERAL DE MEDICAMENTOS, INSUMOS Y DROGAS - DIRECCION GNERAL DE OPERACIONES EN SALUD	Ejecucion contractual
127	CONTRATO N° 179-2017	SIE -10-2016 COMPRA CORPORATIVA DE PRODUCTOS PRODUCTOS FARMACÉUTICOS - COMPRA CORPORATIVA POR SUBASTA INVERSA PARA EL ABASTECIMIENTO POR SUBASTA INVERSA PARA EL ABASTECIMIENTO DE 12 MESES" (ITEMS 30, 33, 61, 63 Y 85 - FARMACIA DIGEMID)	S/ 53,473.56	DIRECCION GENERAL DE MEDICAMENTOS, INSUMOS Y DROGAS - DIRECCION GNERAL DE OPERACIONES EN SALUD	Ejecucion contractual
128	CONTRATO N° 183-2017	SIE 09-2016-COMPRA CORPORATIVA DE PRODUCTOS FARMACEUTICOS PARA EL ABASTECIMIENTO DE 24 MESES	S/ 3,516.97	DIRECCION GENERAL DE MEDICAMENTOS, INSUMOS Y DROGAS - DIRECCION GNERAL DE OPERACIONES EN SALUD	Ejecucion contractual
129	CONTRATO N° 184-2017	CONTRATACIÓN DEL SERVICIO DE TELEVISIÓN POR CABLE PARA LA SEDE CENTRAL Y DEPENDENCIAS DEL MINISTERIO DE SALUD	S/ 103,162.99	OFICINA DE ABASTECIMIENTO	Ejecucion contractual
130	CONTRATO N° 185-2017	SERVICIO DE DIGITALIZACIÓN CON VALOR LEGAL E IMPLEMENTACIÓN DE REPOSITORIO DIGITAL DE DOCUMENTOS PARA ARCHIVO CENTRAL DEL MINISTERIO DE SALUD	S/ 164,449.60	OFICINA DE GESTIÓN DOCUMENTAL Y ATENCIÓN AL CIUDADANO.	Ejecucion contractual

PERÚ | Ministerio de Salud

"DECENIO DE LA IGUALDAD DE OPORTUNIDADES PARA MUJERES Y HOMBRES"
"AÑO DE LA LUCHA CONTRA LA CORRUPCIÓN E IMPUNIDAD"

Anexo N° 04: Listado de los Procesos de Contratación en trámite y en ejecución

Al 07-01-2019

N°	Numero de expediente de contratacion	Objeto de la contratacion	Valor referencial/valor estimado y valor adjudicado (dependiendo del estado del procedimiento)	Area usuaria encargada del contrato	Estado del procedimiento, indicar si esta en a) Actuaciones preparatorias b) Procedimiento de seleccion c) Ejecucion contractual
131	CONTRATO N° 186-2017	SIE -10-2016 COMPRA CORPORATIVA DE PRODUCTOS PRODUCTOS FARMACEUTICOS - COMPRA CORPORATIVA POR SUBASTA INVERSA PARA EL ABASTECIMIENTO POR SUBASTA INVERSA PARA EL ABASTECIMIENTO DE 12 MESES" (ITEMS 30, 33, 61, 63 Y 85 - FARMACIA DIGEMID)	S/ 4,948.75	DIRECCION GENERAL DE MEDICAMENTOS, INSUMOS Y DROGAS - DIRECCION GNERAL DE OPERACIONES EN SALUD	Ejecucion contractual
132	CONTRATO N° 192-2017	SIE 09 -2016 COMPRA CORPORATIVA DE PRODUCTOS FARMACEUTICOS PARA EL ABASTECIMIENTO DE 24 MESES	S/ 11,906.92	DIRECCION GENERAL DE MEDICAMENTOS, INSUMOS Y DROGAS - DIRECCION GNERAL DE OPERACIONES EN SALUD	Ejecucion contractual
133	CONTRATO N° 193-2017	SIE 09-2016 COMPRA CORPORATIVA DE PRODUCTOS FARMACEUTICOS PARA EL ABASTECIMIENTO DE 24 MESES	S/ 377,846.14	DIRECCION GENERAL DE MEDICAMENTOS, INSUMOS Y DROGAS - DIRECCION GNERAL DE OPERACIONES EN SALUD	Ejecucion contractual
134	CONTRATO N° 199-2017	SIE 09-2016 COMPRA CORPORATIVA DE PRODUCTOS FARMACÉUTICOS PARA EL ABASTECIMIENTO DE 24 MESES	S/ 264,278.04	DIRECCION GENERAL DE MEDICAMENTOS, INSUMOS Y DROGAS - DIRECCION GNERAL DE OPERACIONES EN SALUD	Ejecucion contractual
135	CONTRATO N° 202-2017	SERVICIO DE MANTENIMIENTO Y SOPORTE TÉCNICO PARA EQUIPO DE SEGURIDAD PERIMETRAL – FIREWAL CISCO ASA 5525X DE LA SEDE CENTRAL DEL MINISTERIO DE SALUD	S/ 171,100.00	OFICINA GENERAL DE TECNOLOGIAS DE LA INFORMACIÓN	Ejecucion contractual
136	CONTRATO N° 208-2017	ADQUISICIÓN DEL SISTEMA CENTRALIZADO DE DETECCION Y ALARMA DE INCENDIOS PARA LA SEDE DEL ARCHIVO PERIFERICO-BARRIOS ALTOS DEL MINISTERIO DE SALUD	S/ 79,000.00	OFICINA DE GESTIÓN DOCUMENTAL Y ATENCIÓN AL CIUDADANO	Ejecucion contractual
137	CONTRATO N° 213-2017	CONTRATACIÓN DEL "SERVICIO DE COFFEE BREAK Y REFRIGERIOS PARA EVENTOS INSTITUCIONALES"	S/ 425,966.00	VARIOS	Ejecucion contractual
138	CONTRATO N° 214-2017	PRESTACION ACCESORIA-ADQUISICIÓN DE EQUIPOS PARA LA VIGILANCIA Y MONITOREO DE LA CALIDAD EN LA RED DE LIMA Y CALLAO Y ESTUDIOS PUNTUALES EN LIMA Y EN DIVERSAS CIUDADES DEL PERÚ"	S/ 1,900,000.00	VARIOS	Ejecucion contractual
139	CONTRATO N° 215-2017	SERVICIO DE ESCANEO Y DIGITALIZACION CON VALOR LEGAL	S/ 2,160,000.00	DIRECCION GENERAL DE MEDICAMENTOS, INSUMOS Y DROGAS - DIGEMID	Ejecucion contractual
140	CONTRATO N° 217-2017	PRESTACION ACCESORIA -ADQUISICIÓN DE EQUIPAMIENTO MEDICO PARA FRIAJE - NEBULIZADORES Y PULSIOXIMETRO PORTATIL" - ITEM N° 2	S/ 202,781.00	VARIOS	Ejecucion contractual
141	CONTRATO N° 220-2017	CONTRATACION DEL SERVICIO DE AGENCIAMIENTO PARA LA PUBLICACIÓN DE AVISOS DE MEDIO DE COMUNICACIÓN ESCRITA	S/ 752,716.77	OFICNA GENERAL DE COMUNICACIONES	Ejecucion contractual

PERÚ | Ministerio de Salud

"DECENIO DE LA IGUALDAD DE OPORTUNIDADES PARA MUJERES Y HOMBRES"
"AÑO DE LA LUCHA CONTRA LA CORRUPCIÓN E IMPUNIDAD"

Anexo N° 04: Listado de los Procesos de Contratación en trámite y en ejecucion

Al 07-01-2019

N°	Numero de expediente de contratacion	Objeto de la contratacion	Valor referencial/valor estimado y valor adjudicado (dependiendo del estado del procedimiento)	Area usuaria encargada del contrato	Estado del procedimiento, indicar si esta en a) Actuaciones preparatorias b) Procedimiento de seleccion c) Ejecucion contractual
142	CONTRATO N° 221-2017	PRESTACION ACCESORIA-ADQUISICION DE EQUIPAMIENTO MEDICO PARA FRIAJE - NEBULIZADORES Y PULSIOXIMETRO PORTATIL - ITEM 01	S/ 174,192.00	VARIOS	Ejecucion contractual
143	CONTRATO N° 223-2017	SERVICIO DE MANTENIMIENTO PREVENTIVO Y CORRECTIVO DE LOS EQUIPOS DE AIRE ACONDICIONADO DEL CENTRO DE DATOS DEL MINISTERIO DE SALUD	S/ 28,201.00	OFICINA GENERAL DE TECNOLOGIAS DE LA INFORMACION	Ejecucion contractual
144	CONTRATO N° 232-2017	ADQUISICIÓN DE SISTEMA ININTERRUMPIDO DE ENERGIA (UPS) PARA LA SEDE CENTRAL DEL MINSA	S/ 527,277.97	OFICINA GENERAL DE TECNOLOGIAS DE LA INFORMACION	Ejecucion contractual
145	CONTRATO N° 244-2017	SERVICIO DE SUSCRIPCIÓN DE SOFTWARE DE HERRAMIENTAS DE DISEÑO Y APLICACIONES CREATIVAS PARA LA OFICINA GENERAL DE COMUNICACIONES	S/ 45,148.93	OFICINA GENERAL DE COMUNICACIONES	Ejecucion contractual
146	CONTRATO N° 249-2017	PRESTACION ACCESORIA-ADQUISICIÓN DE DESFRIBRILADOR AUTOMATIZADO CON MONITOR Y EKG PARA LOS PUESTOS MEDICOS DE AVANZADA	S/ 383,400.00	VARIOS	Ejecucion contractual
147	CONTRATO N° 03-2018	PRESTACION ACCESORIA-ADQUISICIÓN DE COCHES DE PARO PARA LOS PUESTOS MEDICOS DE AVANZADA	S/ 303,600.00	VARIOS	Ejecucion contractual
148	CONTRATO N° 04-2018	SERVICIO DE ENLACE DEDICADO ENTRE LA SEDE CENTRAL DEL MINISTERIO DE SALUD Y EL MINISTERIO DE ECONOMIA Y FINANZAS	S/ 33,200.00	OFICINA GENERAL DE TECNOLOGIAS DE LA INFORMACIÓN	Ejecucion contractual
149	CONTRATO N° 09-2018	SERVICIO DE ALQUILER DE EQUIPOS DE COMUNICACIÓN PARA LA SEDE CENTRAL DEL MINSA	S/ 1,101,000.00	OFICINA GENERAL DE TECNOLOGIAS DE LA INFORMACIÓN	Ejecucion contractual
150	CONTRATO N° 13-2018	ADQUISICIÓN DE EQUIPOS MEDICOS POR REPOSICIÓN PARA ESTABLECIMIENTOS DE SALUD DE LIMA METROPOLITANA ITEM 17: MAQUINA DE ANESTECIA CON MONITOREO BASICO	S/ 203,886.00	OFICINA GENERAL DE OPERACIONES EN SALUD	Ejecucion contractual
151	CONTRATO N° 14-2018	ADQUISICIÓN DE EQUIPOS MEDICOS POR REPOSICIÓN PARA ESTABLECIMIENTOS DE SALUD DE LIMA METROPOLITANA ITEM 11: FOTOCOAGULADOR	S/ 279,000.00	OFICINA GENERAL DE OPERACIONES EN SALUD	Ejecucion contractual
152	CONTRATO N° 18-2018	SERVICIO DE ALQUILER DE INMUEBLE PARA ALMACEN DE MEDICAMENTOS Y ESTACIONAMIENTOS PARA LAS AMBULANCIAS DE LA DISAMU	S/ 684,000.00	DISAMU	Ejecucion contractual
153	CONTRATO N° 20-2018	ADQUISICION DE EQUIPOS MEDICOS POR REPOSICIÓN PARA ESTABLECIMIENTOS DE SALUD DE LIMA METROPOLITANA ITEM 12, 14,18 Y 21- INCLUYE PRESTACION ACCESORIA	S/ 1,873,890.00	VARIOS	Ejecucion contractual

Anexo N° 04: Listado de los Procesos de Contratación en trámite y en ejecución

Al 07-01-2019

N°	Numero de expediente de contratacion	Objeto de la contratacion	Valor referencial/valor estimado y valor adjudicado (dependiendo del estado del procedimiento)	Area usuaria encargada del contrato	Estado del procedimiento, indicar si esta en a) Actuaciones preparatorias b) Procedimiento de seleccion c) Ejecucion contractual
154	CONTRATO N° 21-2018	ADQUISICIÓN DE EQUIPOS MEDICOS POR REPOSICION PARA ESTABLECIMIENTOS DE SALUD DE LIMA METROPOLITANA ITEM 5: ECOGRAFO PORTATIL-INCLUYE PRESTACION ACCESORIA	S/ 161,000.00	VARIOS	Ejecucion contractual
155	CONTRATO N° 22-2018	ADQUISICIÓN DE EQUIPOS MEDICOS POR REPOSICION PARA ESTABLECIMIENTOS DE SALUD DE LIMA METROPOLITANA ITEM 7 E ITEM 8 INCLUYE PRESTACION ACCESORIA	S/ 156,600.00	VARIOS	Ejecucion contractual
156	CONTRATO N° 23-2018	ADQUISICIÓN DE EQUIPOS MEDICOS POR REPOSICION PARA ESTABLECIMIENTOS DE SALUD DE LIMA METROPOLITANA ITEM 13 E ITEM 16-INCLUYE PRESTACION ACCESORIA	S/ 265,800.00	VARIOS	Ejecucion contractual
157	CONTRATO N° 24-2018	CONTRATACIÓN DEL SERVICIO DE CUSTODIA DE BACK UP	S/ 129,483.22	OFICINA GENERAL DE TECNOLOGIA DE LA INFORMACION - OGTI	Ejecucion contractual
158	CONTRATO N° 26-2018	SUMINISTRO DE ALIMENTOS MEDIANTE TARJETAS DE CONSUMO	S/ 7,891,495.70	OFICINA GENERAL DE RECURSOS HUMANOS	Ejecucion contractual
159	CONTRATO N° 32-2018	SERVICIO DE ALQUILER DE INMUEBLE PARA EL ALMACENAJE DE EQUIPOS Y BIENES DEL HOSPITAL DE CAMPAÑA Y OFICINAS ADMINISTRATIVAS DE LA DIGERD	S/ 374,400.00	DIGERD	Ejecucion contractual
160	CONTRATO N° 35-2018	ADQUISICIÓN DE EQUIPOS MEDICOS POR REPOSICIÓN PARA ESTABLECIMIENTOS DE SALUD DE LIMA METROPOLITANA – LOTE II – ITEM N° 13	S/ 22,305,000.00	OFICINA GENERAL DE OPERACIONES EN SALUD	Ejecucion contractual
161	CONTRATO N° 37-2018	ADQUISICIÓN DE EQUIPOS MEDICOS POR REPOSICIÓN PARA ESTABLECIMIENTOS DE SALUD DE LIMA METROPOLITANA – LOTE II – ITEM N° 5	S/ 436,838.00	OFICINA GENERAL DE OPERACIONES EN SALUD	Ejecucion contractual
162	CONTRATO N° 38-2018	ADQUISICIÓN DE EQUIPOS MEDICOS POR REPOSICIÓN PARA ESTABLECIMIENTOS DE SALUD DE LIMA METROPOLITANA – LOTE II – ITEM N° 15	S/ 7,397,000.00	OFICINA GENERAL DE OPERACIONES EN SALUD	Ejecucion contractual
163	CONTRATO N° 39-2018	ADQUISICIÓN DE EQUIPOS MEDICOS POR REPOSICIÓN PARA ESTABLECIMIENTOS DE SALUD DE LIMA METROPOLITANA – LOTE II – ITEMS N° 7 Y 16	S/ 1,229,112.00	OFICINA GENERAL DE OPERACIONES EN SALUD	Ejecucion contractual
164	CONTRATO N° 40-2018	ADQUISICIÓN DE EQUIPOS MEDICOS POR REPOSICIÓN PARA ESTABLECIMIENTOS DE SALUD DE LIMA METROPOLITANA – LOTE II – ITEM N° 19	S/ 579,700.00	OFICINA GENERAL DE OPERACIONES EN SALUD	Ejecucion contractual
165	CONTRATO N° 42-2018	ADQUISICIÓN DE EQUIPOS MEDICOS POR REPOSICIÓN PARA ESTABLECIMIENTOS DE SALUD DE LIMA METROPOLITANA – LOTE II – ITEMS N° 18 Y 20	S/ 3,550,826.60	OFICINA GENERAL DE OPERACIONES EN SALUD	Ejecucion contractual

PERÚ | Ministerio de Salud

"DECENIO DE LA IGUALDAD DE OPORTUNIDADES PARA MUJERES Y HOMBRES"
"AÑO DE LA LUCHA CONTRA LA CORRUPCIÓN E IMPUNIDAD"

Anexo N° 04: Listado de los Procesos de Contratación en trámite y en ejecución

Al 07-01-2019

N°	Numero de expediente de contratacion	Objeto de la contratacion	Valor referencial/valor estimado y valor adjudicado (dependiendo del estado del procedimiento)	Area usuaria encargada del contrato	Estado del procedimiento, indicar si esta en a) Actuaciones preparatorias b) Procedimiento de seleccion c) Ejecucion contractual
166	CONTRATO N° 43-2018	ADQUISICIÓN DE EQUIPOS MÉDICOS POR REPOSICIÓN PARA ESTABLECIMIENTOS DE SALUD DE LIMA METROPOLITANA - LOTE II - ITEMS N° 17	S/ 549,608.00	OFICINA GENERAL DE OPERACIONES EN SALUD	Ejecucion contractual
167	CONTRATO N° 44-2018	ADQUISICIÓN DE EQUIPOS MÉDICOS POR REPOSICIÓN PARA ESTABLECIMIENTOS DE SALUD DE LIMA METROPOLITANA - LOTE II - ITEMS N° 17	S/ 2,273,814.60	OFICINA GENERAL DE OPERACIONES EN SALUD	Ejecucion contractual
168	CONTRATO N° 46-2018	ADQUISICIÓN DE EQUIPOS MÉDICOS POR REPOSICIÓN PARA ESTABLECIMIENTOS DE SALUD DE LIMA METROPOLITANA - LOTE II - ITEM N° 6	S/ 436,768.00	OFICINA GENERAL DE OPERACIONES EN SALUD	Ejecucion contractual
169	CONTRATO N° 48-2018	ADQUISICIÓN DE EQUIPOS MÉDICOS POR REPOSICIÓN PARA ESTABLECIMIENTOS DE SALUD DE LIMA METROPOLITANA - LOTE II - ITEM N° 14	S/ 640,575.04	OFICINA GENERAL DE OPERACIONES EN SALUD	Ejecucion contractual
170	CONTRATO N° 50-2018	CONTRATACIÓN DEL SERVICIO DE COBERTURA DE DAÑOS PERSONALES Y PATRIMONIALES	S/ 1,745,000.00	OFICINA DE ABASTECIMIENTO	Ejecucion contractual
171	CONTRATO N° 54-2018	ADQUISICION DE EQUIPOS MÉDICOS POR REPOSICION PARA ESTABLECIMIENTOS DE SALUD METROPOLITANA - ITEM 9, 10 Y 15	S/ 246,899.00	OFICINA GENERAL DE OPERACIONES EN SALUD	Ejecucion contractual
172	CONTRATO N° 55-2018	SERVICIO DE ALQUILER DE INMUEBLE PARA EL ALMACENAMIENTO DE LOS HOSPITALES DE CAMPAÑA TIPO I Y II	S/ 301,679.75	DIGERD	Ejecucion contractual
173	CONTRATO N° 56-2018	SUMINISTRO DE COMBUSTIBLE GASOHOL 95 PLUS	S/ 81,000.00	OFICINA DE ABASTECIMIENTO	Ejecucion contractual
174	CONTRATO N° 58-2018	SUMINISTRO DE COMBUSTIBLE GASOHOL 90 PLUS	S/ 184,900.00	OFICINA DE ABASTECIMIENTO	Ejecucion contractual
175	CONTRATO N° 59-2018	SERVICIO DE ALQUILER DE INMUEBLE PARA LAS OFICINAS ADMINISTRATIVAS DE LA DIRECCION GENERAL DE GESTION DEL RIESGO DE DESASTRES Y DEFENSA NACIONAL EN SALUD	S/ 252,000.00	DIRECCION GENERAL DE GESTION DEL RIESGO DE DESASTRES Y DEFENSA NACIONAL EN SALUD	Ejecucion contractual
176	CONTRATO N° 62-2018	CONTRATACION DEL SERVICIO DE LIMPIEZA Y JARDINERIA PARA LOS LOCALES DEL MINISTERIO DE SALUD Y SEDE CENTRAL	S/ 12,516,000.00	OFICINA DE ABASTECIMIENTO	Ejecucion contractual
177	CONTRATO N° 63-2018	ADQUISICIÓN DE EQUIPOS MÉDICOS POR REPOSICIÓN PARA ESTABLECIMIENTOS DE SALUD DE LIMA METROPOLITANA - LOTE II - ITEM N° 1	S/ 549,117.00	OFICINA GENERAL DE OPERACIONES EN SALUD	Ejecucion contractual

Anexo N° 04: Listado de los Procesos de Contratación en trámite y en ejecución

Al 07-01-2019

N°	Numero de expediente de contratacion	Objeto de la contratacion	Valor referencial/valor estimado y valor adjudicado (dependiendo del estado del procedimiento)	Area usuaria encargada del contrato	Estado del procedimiento, indicar si esta en a) Actuaciones preparatorias b) Procedimiento de seleccion c) Ejecucion contractual
178	CONTRATO N° 69-2018	ADQUISICIÓN DE EQUIPOS MÉDICOS POR REPOSICIÓN PARA ESTABLECIMIENTOS DE SALUD DE LIMA METROPOLITANA – LOTE II° – ÍTEM N° 9	S/ 319,989.68	OFICINA GENERAL DE OPERACIONES EN SALUD	Ejecucion contractual
179	CONTRATO N° 70-2018	"CONTRATACIÓN DEL SERVICIO DE TELEFONÍA FIJA PARA LAS SEDES DEL MINISTERIO DE SALUD" (ITEMS 1 Y 2)	S/ 992,863.00	OFICINA GENERAL DE TECNOLOGIAS DE LA INFORMACIÓN	Ejecucion contractual
180	CONTRATO N° 73-2018	CONTRATACIÓN DE SUMINISTRO DE BIENES – COMPRA CORPORATIVA PARA LA "ADQUISICIÓN DE DISPOSITIVOS MÉDICOS Y OTROS PRODUCTOS PARA ABASTECIMIENTO DE 18 MESES". ÍTEM N° 25	S/ 1,050.00	VARIOS	Ejecucion contractual
181	CONTRATO N° 74-2018	CONTRATACIÓN DE SUMINISTRO DE BIENES – COMPRA CORPORATIVA PARA LA "ADQUISICIÓN DE DISPOSITIVOS MÉDICOS Y OTROS PRODUCTOS PARA ABASTECIMIENTO DE 18 MESES". ÍTEMS N° 1, 3 Y 19	S/ 249,929.50	VARIOS	Ejecucion contractual
182	CONTRATO N° 76-2018	CONTRATACIÓN DE SUMINISTRO DE BIENES – COMPRA CORPORATIVA PARA LA "ADQUISICIÓN DE DISPOSITIVOS MÉDICOS Y OTROS PRODUCTOS PARA ABASTECIMIENTO DE 18 MESES". ÍTEMS N° 36, 37, 39, 43 Y 44	S/ 12,017.25	VARIOS	Ejecucion contractual
183	CONTRATO N° 77-2018	CONTRATACIÓN DE SUMINISTRO DE BIENES – COMPRA CORPORATIVA PARA LA "ADQUISICIÓN DE DISPOSITIVOS MÉDICOS Y OTROS PRODUCTOS PARA ABASTECIMIENTO DE 18 MESES". ÍTEM N° 24	S/ 54,714.96	VARIOS	Ejecucion contractual
184	CONTRATO N° 78-2018	CONTRATACIÓN DE SUMINISTRO DE BIENES – COMPRA CORPORATIVA PARA LA "ADQUISICIÓN DE DISPOSITIVOS MÉDICOS Y OTROS PRODUCTOS PARA ABASTECIMIENTO DE 18 MESES". ÍTEM N° 10	S/ 17,685.25	VARIOS	Ejecucion contractual
185	CONTRATO N° 79-2018	CONTRATACIÓN DE SUMINISTRO DE BIENES – COMPRA CORPORATIVA PARA LA "ADQUISICIÓN DE DISPOSITIVOS MÉDICOS Y OTROS PRODUCTOS PARA ABASTECIMIENTO DE 18 MESES". ÍTEMS N° 12, 13, 14, 15 Y 16	S/ 135,014.85	VARIOS	Ejecucion contractual
186	CONTRATO N° 80-2018	CONTRATACIÓN DE SUMINISTRO DE BIENES – COMPRA CORPORATIVA PARA LA "ADQUISICIÓN DE DISPOSITIVOS MÉDICOS Y OTROS PRODUCTOS PARA ABASTECIMIENTO DE 18 MESES". ÍTEMS N° 50 y 51	S/ 2,244.00	VARIOS	Ejecucion contractual
187	CONTRATO N° 81-2018	SERVICIO DE ASISTENCIA TÉCNICA DEL EQUIPO DE COMUNICACIONES DE VOZ DEL MINISTERIO DE SALUD	S/ 71,871.00	DGERD	Ejecucion contractual
188	CONTRATO N° 82-2018	CONTRATACIÓN DE SUMINISTRO DE BIENES – COMPRA CORPORATIVA PARA LA "ADQUISICIÓN DE DISPOSITIVOS MÉDICOS Y OTROS PRODUCTOS PARA ABASTECIMIENTO DE 18 MESES". ÍTEM N° 23	S/ 52,587.00	VARIOS	Ejecucion contractual
189	CONTRATO N° 83-2018	CONTRATACIÓN DE SUMINISTRO DE BIENES – COMPRA CORPORATIVA PARA LA "ADQUISICIÓN DE DISPOSITIVOS MÉDICOS Y OTROS PRODUCTOS PARA ABASTECIMIENTO DE 18 MESES". ÍTEMS N° 54, 55, 56, 57, 59, 60 y 61	S/ 149,859.00	VARIOS	Ejecucion contractual

PERÚ | Ministerio de Salud

"DECENIO DE LA IGUALDAD DE OPORTUNIDADES PARA MUJERES Y HOMBRES"
"AÑO DE LA LUCHA CONTRA LA CORRUPCIÓN E IMPUNIDAD"

Anexo N° 04: Listado de los Procesos de Contratación en trámite y en ejecución

Al 07-01-2019

N°	Numero de expediente de contratacion	Objeto de la contratacion	Valor referencial/valor estimado y valor adjudicado (dependiendo del estado del procedimiento)	Area usuaria encargada del contrato	Estado del procedimiento, indicar si esta en a) Actuaciones preparatorias b) Procedimiento de selección c) Ejecucion contractual
190	CONTRATO N° 84-2018	CONTRATACIÓN DE SUMINISTRO DE BIENES – COMPRA CORPORATIVA PARA LA "ADQUISICIÓN DE DISPOSITIVOS MÉDICOS Y OTROS PRODUCTOS PARA ABASTECIMIENTO DE 18 MESES", ITEM N° 58	S/ 235,481.40	VARIOS	Ejecucion contractual
191	CONTRATO N° 85-2018	CONTRATACIÓN DE SUMINISTRO DE BIENES – COMPRA CORPORATIVA PARA LA "ADQUISICIÓN DE DISPOSITIVOS MÉDICOS Y OTROS PRODUCTOS PARA ABASTECIMIENTO DE 18 MESES", ITEMS N° 8, 9, 28 Y 29	S/ 140,614.53	VARIOS	Ejecucion contractual
192	CONTRATO N° 86-2018	CONTRATACIÓN DE SUMINISTRO DE BIENES – COMPRA CORPORATIVA PARA LA "ADQUISICIÓN DE DISPOSITIVOS MÉDICOS Y OTROS PRODUCTOS PARA ABASTECIMIENTO DE 18 MESES", ITEMS N° 65, 66 Y 69	S/ 28,232.25	VARIOS	Ejecucion contractual
193	CONTRATO N° 87-2018	CONTRATACIÓN DE SUMINISTRO DE BIENES – COMPRA CORPORATIVA PARA LA "ADQUISICIÓN DE DISPOSITIVOS MÉDICOS Y OTROS PRODUCTOS PARA ABASTECIMIENTO DE 18 MESES",ITEMS N° 41, 42 Y 68	S/ 20,329.53	VARIOS	Ejecucion contractual
194	CONTRATO N° 88-2018	SERVICIO DE ALQUILER DE CENTRAL TELEFONICA DE LAS SEDES DGOS-DIEM, DIGESA Y DIGEMID DEL MINSA	S/ 98,000.00	VARIOS	Ejecucion contractual
195	CONTRATO N° 89-2018	CONTRATACIÓN DE SUMINISTRO DE BIENES – COMPRA CORPORATIVA PARA LA "ADQUISICIÓN DE DISPOSITIVOS MÉDICOS Y OTROS PRODUCTOS PARA ABASTECIMIENTO DE 18 MESES",ITEMS N° 41, 42 Y 68	S/ 30,667.67	VARIOS	Ejecucion contractual
196	CONTRATO N° 91-2018	SERVICIO DE INSTALACIÓN DE CABLEADO ESTRUCTURADO PARA LA OFICINA DE LA DIRECCION GENERAL DE SALUD AMBIENTAL E INOCUIDAD ALIMENTARIA - DIGESA	S/ 193,500.00	DIRECCIÓN GENERAL DE SALUD AMBIENTAL E INOCUIDAD ALIMENTARIA - DIGESA	Ejecucion contractual
197	CONTRATO N° 93-2018	"ADQUISICIÓN DE PRODUCTOS FARMACÉUTICOS. COMPRA CORPORATIVA PARA EL ABASTECIMIENTO 2018 - 2019", ÍTEMS N° 1, 31, 42, 67, 91, 98, 134, 137, 183 Y 215	S/ 26,088.01	VARIOS	Ejecucion contractual
198	CONTRATO N° 94-2018	SERVICIO DE MANTENIMIENTO Y SOPORTE TECNICO DE LA SWITCHES DE LA SEDE CENTRAL, SEDE ALMACEN CENTRAL, SEDE AV. AREQUIPA Y SEDE AV. ARENALES	S/ 69,600.00	OFICINA GENERAL DE TECNOLOGÍAS DE LA INFORMACIÓN	Ejecucion contractual
199	CONTRATO N° 95-2018	SERVICIO DE IMPRESIÓN DE AFICHES, VOLANTES, DÍPTICOS, BANNERS Y GIGANTOGRAFÍAS DESTINADOS A LAS ACTIVIDADES ORGANIZADAS POR EL MINISTERIO DE SALUD" ITEM N° 3	S/ 385,234.50	VARIOS	Ejecucion contractual
200	CONTRATO N° 96-2018	SERVICIO DE IMPRESIÓN DE AFICHES, VOLANTES, DÍPTICOS, BANNERS Y GIGANTOGRAFÍAS DESTINADOS A LAS ACTIVIDADES ORGANIZADAS POR EL MINISTERIO DE SALUD" ITEM N° 5	S/ 82,807.80	VARIOS	Ejecucion contractual
201	CONTRATO N° 97-2018	ADQUISICIÓN DE PRODUCTOS FARMACÉUTICOS. COMPRA CORPORATIVA PARA EL ABASTECIMIENTO 2018 - 2019, ÍTEMS N° 20, 24 Y 97	S/ 8,090.00	VARIOS	Ejecucion contractual

Anexo N° 04: Listado de los Procesos de Contratación en trámite y en ejecución

Al 07-01-2019

N°	Numero de expediente de contratacion	Objeto de la contratacion	Valor referencial/valor estimado y valor adjudicado (dependiendo del estado del procedimiento)		Area usuaria encargada del contrato	Estado del procedimiento, indicar si esta en a) Actuaciones preparatorias b) Procedimiento de seleccion c) Ejecucion contractual
202	CONTRATO N° 100-2018	SERVICIO DE IMPRESIÓN DE AFICHES, VOLANTES, DÍPTICOS, BANNERS Y GIGANTOGRAFIAS DESTINADOS A LAS ACTIVIDADES ORGANIZADAS POR EL MINISTERIO DE SALUD" ITEM N° 2	S/	72,614.00	VARIOS	Ejecucion contractual
203	CONTRATO N° 101-2018	ADQUISICIÓN DE PRODUCTOS FARMACÉUTICOS, COMPRA CORPORATIVA PARA EL ABASTECIMIENTO 2018 - 2019". ÍTEM N° 72	S/	116.70	VARIOS	Ejecucion contractual
204	CONTRATO N° 102-2018	ADQUISICIÓN DE DISPOSITIVOS MEDICOS – COMPRA COPORATIVA POR SUBASTA INVERSA ELECTRONICA – 18 MESES", ITEMS N° 1, 2, 3 y 4	S/	58,224.60	VARIOS	Ejecucion contractual
205	CONTRATO N° 104-2018	"ADQUISICIÓN DE PRODUCTOS FARMACÉUTICOS, COMPRA CORPORATIVA PARA EL ABASTECIMIENTO 2018 - 2019". ÍTEMS N° 22, 56, 71 Y 147	S/	3,724.60	VARIOS	Ejecucion contractual
206	CONTRATO N° 105-2018	ADQUISICIÓN DE PRODUCTOS FARMACÉUTICOS, COMPRA CORPORATIVA PARA EL ABASTECIMIENTO 2018 - 2019". ÍTEMS N° 21, 26, 34, 73, 75, 82, 92, 145, 170, 186, 187, 196, 208, 209, 210 y 213	S/	24,463.66	VARIOS	Ejecucion contractual
207	CONTRATO N° 106-2018	ADQUISICIÓN DE PRODUCTOS FARMACÉUTICOS, COMPRA CORPORATIVA PARA EL ABASTECIMIENTO 2018 - 2019". ÍTEMS N° 40, 107 Y 222	S/	7,633.69	VARIOS	Ejecucion contractual
208	CONTRATO N° 107-2018	SERVICIO DE SOPORTE, MANTENIMIENTO GENERAL Y CORRECTIVO DE LOS EQUIPOS SERVIDORES DEL MINISTERIO DE SALUD	S/	69,314.00	OFICINA GENERAL DE TECNOLOGÍAS DE LA INFORMACIÓN	Ejecucion contractual
209	CONTRATO N° 108-2018	SERVICIO DE IMPRESIÓN DE AFICHES, VOLANTES, DÍPTICOS, BANNERS Y GIGANTOGRAFIAS DESTINADOS A LAS ACTIVIDADES ORGANIZADAS POR EL MINISTERIO DE SALUD" ITEM N° 4	S/	191,425.46	VARIOS	Ejecucion contractual
210	CONTRATO N° 109-2018	ADQUISICIÓN DE DISPOSITIVOS MEDICOS – COMPRA COPORATIVA POR SUBASTA INVERSA ELECTRONICA – 18 MESES", ITEMS N° 12 14 15 18	S/	846,346.33	VARIOS	Ejecucion contractual
211	CONTRATO N° 110-2018	ADQUISICIÓN DE DISPOSITIVOS MEDICOS – COMPRA COPORATIVA POR SUBASTA INVERSA ELECTRONICA – 18 MESES", ITEMS N° 13 17	S/	856,094.97	VARIOS	Ejecucion contractual
212	CONTRATO N° 111-2018	ADQUISICIÓN DE PRODUCTOS FARMACÉUTICOS, COMPRA CORPORATIVA PARA EL ABASTECIMIENTO 2018 - 2019". ÍTEMS N° 44, 173 Y 190	S/	909.17	VARIOS	Ejecucion contractual
213	CONTRATO N° 113-2018	ADQUISICIÓN DE PRODUCTOS FARMACÉUTICOS, COMPRA CORPORATIVA PARA EL ABASTECIMIENTO 2018 - 2019". ÍTEM N° 216	S/	1,175.70	VARIOS	Ejecucion contractual

PERÚ | Ministerio de Salud

"DECENIO DE LA IGUALDAD DE OPORTUNIDADES PARA MUJERES Y HOMBRES"
"AÑO DE LA LUCHA CONTRA LA CORRUPCIÓN E IMPUNIDAD"

Anexo N° 04: Listado de los Procesos de Contratación en trámite y en ejecución

Al 07-01-2019

N°	Numero de expediente de contratacion	Objeto de la contratacion	Valor referencial/valor estimado y valor adjudicado (dependiendo del estado del procedimiento)	Area usuaria encargada del contrato	Estado del procedimiento, indicar si esta en a) Actuaciones preparatorias b) Procedimiento de selección c) Ejecucion contractual
214	CONTRATO N° 114-2018	ADQUISICIÓN DE PRODUCTOS FARMACÉUTICOS, COMPRA CORPORATIVA PARA EL ABASTECIMIENTO 2018 - 2019", ÍTEMS N° 5 Y 116	S/ 948.96	VARIOS	Ejecucion contractual
215	CONTRATO N° 115-2018	ADQUISICIÓN DE PRODUCTOS FARMACÉUTICOS, COMPRA CORPORATIVA PARA EL ABASTECIMIENTO 2018 - 2019", ÍTEMS N° 87, 123 Y 174	S/ 5,701.30	VARIOS	Ejecucion contractual
216	CONTRATO N° 116-2018	ADQUISICIÓN DE PRODUCTOS FARMACÉUTICOS, COMPRA CORPORATIVA PARA EL ABASTECIMIENTO 2018 - 2019", ÍTEMS N° 85 Y 152	S/ 3,229.64	VARIOS	Ejecucion contractual
217	CONTRATO N° 117-2018	ADQUISICIÓN DE PRODUCTOS FARMACÉUTICOS, COMPRA CORPORATIVA PARA EL ABASTECIMIENTO 2018 - 2019", ÍTEMS N° 129 Y 224	S/ 6,520.00	VARIOS	Ejecucion contractual
218	CONTRATO N° 118-2018	ADQUISICIÓN DE PRODUCTOS FARMACÉUTICOS, COMPRA CORPORATIVA PARA EL ABASTECIMIENTO 2018 - 2019", ÍTEM N° 78	S/ 490.00	VARIOS	Ejecucion contractual
219	CONTRATO N° 119-2018	"ADQUISICIÓN DE PRODUCTOS FARMACÉUTICOS – COMPRA CORPORATIVA PARA EL ABASTECIMIENTO 2018 - 2019" (ITEM 3)	S/ 1,500.00	VARIOS	Ejecucion contractual
220	CONTRATO N° 121-2018	ADQUISICIÓN DE PRODUCTOS FARMACÉUTICOS, COMPRA CORPORATIVA PARA EL ABASTECIMIENTO 2018 - 2019", ÍTEM N° 64	S/ 712.80	VARIOS	Ejecucion contractual
221	CONTRATO N° 122-2018	"ADQUISICIÓN DE PRODUCTOS FARMACÉUTICOS – COMPRA CORPORATIVA PARA EL ABASTECIMIENTO 2018 - 2019" (ITEM 1)	S/ 4,927.00	VARIOS	Ejecucion contractual
222	CONTRATO N° 123-2018	"SERVICIO RASTREO SATELITAL-GPS PARA LA FLOTA VEHICULAR DE LA ADMINISTRACION CENTRAL DEL MINSA" AS 013-2018-MINSA	S/ 97,704.00	OFICINA DE ABASTECIMIENTO	Ejecucion contractual
223	CONTRATO N° 126-2018	LA CONTRATACIÓN DE SUMINISTRO DE BIENES – COMPRA CORPORATIVA PARA LA "ADQUISICIÓN DE DISPOSITIVOS MÉDICOS Y OTROS PRODUCTOS PARA EL ABASTECIMIENTO DE 18 MESES", ÍTEM N° 67	S/ 78,002.64	VARIOS	Ejecucion contractual
224	CONTRATO N° 130-2018	LA CONTRATACIÓN DE SUMINISTRO DE BIENES – COMPRA CORPORATIVA PARA LA "ADQUISICIÓN DE DISPOSITIVOS MÉDICOS Y OTROS PRODUCTOS PARA EL ABASTECIMIENTO DE 18 MESES", ÍTEM N° 26	S/ 20,382.72	VARIOS	Ejecucion contractual
225	CONTRATO N° 135-2018	ADQUISICION DE AGUA DE MESA	S/ 229,823.30	OFICINA DE ABASTECIMIENTO	Ejecucion contractual

Anexo N° 04: Listado de los Procesos de Contratación en trámite y en ejecución

Al 07-01-2019

N°	Numero de expediente de contratacion	Objeto de la contratacion	Valor referencial/valor estimado y valor adjudicado (dependiendo del estado del procedimiento)		Area usuaria encargada del contrato	Estado del procedimiento, indicar si esta en a) Actuaciones preparatorias b) Procedimiento de seleccion c) Ejecucion contractual
226	CONTRATO N° 140-2018	ADQUISICION DEL SISTEMA DE DETECCION Y ALARMAS DE INCENDIOS PARA LA DIGESA	S/	115,000.00	DIGES	Ejecucion contractual
227	CONTRATO N° 146-2018	SERVICIO DE IMPRESIÓN DE AFICHES, VOLANTES, DIPTICOS, BANNERS Y GIGANTOGRAFIAS DESTINADOS A LAS ACTIVIDADES ORGANIZADAS POR EL MINISTERIO DE SALUD" ITEM N° 1	S/	147,000.00	VARIOS	Ejecucion contractual
228	CONTRATO N° 147-2018	SERVICIO DE ACONDICIONAMIENTO DE LOCAL DE LOS AMBIENTES DE LA DROGUERIA DE LA DIRECCION GENERAL DE MEDICAMENTOS, INSUMOS Y DROGA DEL MINSA	S/	103,845.01	DIRECCION GENERAL DE MEDICAMENTOS, INSUMOS Y DROGA DEL MINSA	Ejecucion contractual
229	CONTRATO N° 148-2018	SERVICIO DE AGENCIAMIENTO DE PASAJES AEREOS INTERNACIONALES PARA LAS UNIDADES ORGANICAS DEL MINISTERIO DE SALUD	S/	1,420,067.68	OFICINA DE ABASTECIMIENTO	Ejecucion contractual
230	CONTRATO N° 151-2018	SERVICIO DE MEJORAMIENTO ELECTRICO - ARCHIVO HONORIO DELGADO	S/	110,000.00	OFICINA DE TRAMITE ADMINISTRATIVO	Ejecucion contractual
231	CONTRATO N° 152-2018	SUMINISTRO DE COMBUSTIBLE DIESEL B5 S-50"	S/	141,170.99	OFICINA DE ABASTECIMIENTO	Ejecucion contractual
232	CONTRATO N° 153-2018	ADQUISICION DE EQUIPOS DE AIRE ACONDICIONADO PARA CENTRO DE DATOS DE ADMINISTRACION CENTRAL	S/	52,960.00	OFICINA GENERAL DE TECNOLOGIAS DE LA INFORMACIÓN	Ejecucion contractual
233	CONTRATO N° 158-2018	SERVICIO DE ACONDICIONAMIENTO DE OFICINA DE EMISION DE CONSTANCIAS DE HABERES	S/	113,500.00	VARIOS	Ejecucion contractual
234	CONTRATO N° 184-2018	SERVICIO DE DISEÑO, DIAGRAMACION E IMPRESION DE DOCUMENTOS NORMATIVOS	S/	856,000.00	DIGESP	Ejecucion contractual
235	CONTRATO N° 190-2018	SUMINISTRO DE LECHE EVAPORADA PARA PERSONAL DEL MINSA	S/	129,590.87	VARIOS	Ejecucion contractual
236	CONTRATO N° 192-2018	ADQUISICION DE MODULOS ATENCION DE AMBULATORIA	$	16,828,988.57	DIGERD	Ejecucion contractual
237	CONTRATO N° 196-2018	SERVICIO DE MANTENIMIENTO DE LA INFRAESTRUCTURA DE INSTALACIONES SANITARIAS DEL PUESTO DE SALUD PICAPIEDRA, DISTRITO DE PACHACAMAC - LIMA	S/	68,000.00	DGOS	Ejecucion contractual

PERÚ | Ministerio de Salud

"DECENIO DE LA IGUALDAD DE OPORTUNIDADES PARA MUJERES Y HOMBRES"
"AÑO DE LA LUCHA CONTRA LA CORRUPCIÓN E IMPUNIDAD"

Al 07-01-2019

Anexo N° 04: Listado de los Procesos de Contratación en tramite y en ejecución

N°	Numero de expediente de contratacion	Objeto de la contratacion	Valor referencial/valor estimado y valor adjudicado (dependiendo del estado del procedimiento)	Area usuaria encargada del contrato	Estado del procedimiento, indicar si esta en a) Actuaciones preparatorias b) Procedimiento de selección c) Ejecucion contractual
238	CONTRATO N° 205-2018	ADQUISICION DE TREINTA (30) GENERADORES DE OXIGENO	2,313,540.00 €	DIGERD	Ejecucion contractual
239	CONTRATO N° 206-2018	ADQUISICION DE BIENES DE MERCHANDISING PARA LA CAMPAÑA NACIONAL "POR TU SALUD ¡PONLE OJO AL MEDICAMENTO!" ITEM N° 03	S/ 96,000.00	VARIOS	Ejecucion contractual
240	CONTRATO N° 051-2016-IGSS	ADQUISICION DE MATERIAL DE LIMPIEZA DE SAMU	S/ 331,200.00	DIGTEL	Ejecucion contractual

ANEXO N° 05: Relación de Garantias vigentes a favor de la Entidad

Al 07-01-2019

N°	Tipo de garantía	Número de garantía de ser el caso (como carta fianza o de póliza de caución)	Importe en S/	Importe en USD	Número de expediente de contratación al que corresponde	Fecha de vencimiento	Indicar el área corresponde que ejecutaría
1	FIEL CUMPLIMIENTO	0011-02339-9800173393-14	16,843.00		SIE CORP. N 010-2016-CENARES/MINSA	31/12/2018 (*)	Tesoreria
2	FIEL CUMPLIMIENTO	216896-12	6,014.00		LP N°010-2013-DARES/MINSA	31/12/2018 (*)	Tesoreria
3	FIEL CUMPLIMIENTO	0011-0109-98000511862	1,557,987.60		AS N° 008-2016-MINSA	04/01/2019 (*)	Tesoreria
4	ADELANTO DIRECTO	7101410100256-012	192,313.35		C.P. N° 023-2013-MINSA	08/01/19	Tesoreria
5	FIEL CUMPLIMIENTO	5926613-05	5,802,000.00		L.P N°001-2012-MINSA	08/01/19	Tesoreria
6	FIEL CUMPLIMIENTO-ITEM 13	D194-00821451	553,600.00		LP N° 009-2017-MINSA	08/01/19	Tesoreria
7	MONTO DIFERENCIAL	10581852-003	16,148.17		ADS N° 003-2015-IGSS	08/01/19	Tesorena
8	FIEL CUMPLIMIENTO	0011-0178-9800061160-12	1,200.00		ADS N°060-2017-MINSA	12/01/19	Tesoreria
9	FIEL CUMPLIMIENTO	3002018008405-1	11,000.00		AS N° 029-2018-MINSA	12/01/19	Tesorena
10	FIEL CUMPLIMIENTO	17934431-01	8,917.00		LP SIP N° 010-2013-DARES/MINSA	13/01/19	Tesorena
11	MONTO DIFERENCIAL	1793444-01	1,337.00		LP SIP N° 010-2013-DARES/MINSA	13/01/19	Tesorena
12	FIEL CUMPLIMIENTO-ITEM 14	D193-01882663	15,299.49		LP N° 009-2017-MINSA	13/01/19	Tesorena
13	FIEL CUMPLIMIENTO (PRESTACIONES ACCESORIA)	010596033-000	2,336.00		ADP N° 020-2014-MINSA	14/01/19	Tesoreria
14	FIEL CUMPLIMIENTO	935564292	217,666.00		C.P. N° 001-2012-MINSA	15/01/19	Tesoreria
15	FIEL CUMPLIMIENTO- MAYORES PRESTACIONES N°01.0	4410048331.14	49,248.00		C.P. N° 001-2012-MINSA	15/01/19	Tesorena
16	FIEL CUMPLIMIENTO	0011-0708-9800087291-55	49,831.67		LP N° 001-2012-MINSA	17/01/19	Tesorena
17	FIEL CUMPLIMIENTO	010596221-000	13,245.00		AS 017-2018-MINSA	17/01/19	Tesoreria
18	FIEL CUMPLIMIENTO-item3	010594815-001	34,132.00		LP N° 003-2018-MINSA	18/01/19	Tesoreria
19	FIEL CUMPLIMIENTO-item 1	010594816-001	129,766.00		LP N° 003-2018-MINSA	18/01/19	Tesoreria
20	FIEL CUMPLIMIENTO	85743-2	107,278.31		ADS N° 075-2017-MINSA	19/01/19	Tesoreria
21	FIEL CUMPLIMIENTO	0011-0949-9800082770-53	36,750.00		SIE N° 003-2017-MINSA	19/01/19	Tesorena
22	FIEL CUMPLIMIENTO	D 193-01594231	700.00		LP N° 006-2015-MINSA	23/01/19	Tesorena
23	FIEL CUMPLIMIENTO ITEM 3	0011-0380-9800230289-35	17,888.56		LP N° 009-2017-MINSA	23/01/19	Tesorena
24	FIEL CUMPLIMIENTO ITEM 2	0011-0380-9800230297-38	69,038.90		LP N° 009-2017-MINSA	23/01/19	Tesoreria
25	FIEL CUMPLIMIENTO ITEM 11	0011-0380-9800230300-30	138,654.00		LP N° 009-2017-MINSA	23/01/19	Tesoreria
26	FIEL CUMPLIMIENTO	5923158-05	3,600.00		AMC N° 065-2013	24/01/19	Tesorena
27	FIEL CUMPLIMIENTO-MAY PRESTACIONES 05	2012/00617-21	356,164.00		C.P. N° 001-2012-MINSA	24/01/19	Tesorena
28	FIEL CUMPLIMIENTO	4410066914-04	140,338.00		CP N° 0011-2012/MINSA-AMC023-2013	27/01/19	Tesorena
29	FIEL CUMPLIMIENTO	8366-1		6,000.00	C.P. N 005-2017-MINSA	27/01/19	Tesoreria
30	FIEL CUMPLIMIENTO	0011-0189-9800018230-87	1,870.00		ADS N° 032-2014-MINSA	27/01/19	Tesorena
31	FIEL CUMPLIMIENTO	G706195	2,901,000.00		L.P N°001-2012-MINSA	28/01/19	Tesoreria
32	FIEL CUMPLIMIENTO	010582728-000	385,000.00		CP N°016-2017-MINSA	29/01/19	Tesoreria
33	FIEL CUMPLIMIENTO	0011-0377-9800179678-92	110,100.00		C.P. N° 0014-2017-MINSA	30/01/19	Tesoreria
34	FIEL CUMPLIMIENTO	10581846-003	4,991.31		ADS N° 003-2015-IGSS	30/01/19	Tesoreria
35	FIEL CUMPLIMIENTO ITEM 15	0011-0586-9800429751-55	13,408.00		CD N° 007-2018-MINSA	30/01/19	Tesoreria
36	FIEL CUMPLIMIENTO	D193-01594533	9,652.50		L.P N° 006-2015	31/01/19	Tesorena

ANEXO N° 05: Relación de Garantias vigentes a favor de la Entidad

Al 07-01-2019

N°	Tipo de garantía	Número de garantía de ser el caso (como carta fianza o de póliza de caución)	Importe en S/	Importe en USD	Número de expediente de contratación al que corresponde	Fecha de vencimiento	Indicar el área corresponde que ejecutaría
37	FIEL CUMPLIMIENTO	0011-0384-9800154557-55	8,970.00		LP N° 003-2011/MINSA	31/01/19	Tesoreria
38	NO IDENTIFICADO (EX IGSS)	85893-1	32,677.00			31/01/19	Tesoreria
39	NO IDENTIFICADO (EX IGSS)	85888-1	119.00			31/01/19	Tesoreria
40	NO IDENTIFICADO (EX IGSS)	85889-1	5,015.00			31/01/19	Tesoreria
41	NO IDENTIFICADO (EX IGSS)	85890-1	66,877.00			31/01/19	Tesoreria
42	FIEL CUMPLIMIENTO	010586101 003	31,146.34		ADP N° 002-2015-IGSS	01/02/19	Tesoreria
43	FIEL CUMPLIMIENTO	5941811-05	82,800.00		AMC N° 065-2013	03/02/19	Tesoreria
44	FIEL CUMPLIMIENTO-ITEM 1	5941813-05	3,600.00		AMC N° 065-2013	03/02/19	Tesoreria
45	FIEL CUMPLIMIENTO	804365024	166,700.00		CP N° 0011-2012/MINSA-AMC023-2013	07/02/19	Tesoreria
46	ADELANTO DIRECTO ITEM 11	0011-0380-9800230467-37	676,744.38		LP N° 009-2017-MINSA	08/02/19	Tesoreria
47	ADELANTO DIRECTO ITEM 11	0011-0380-9800232869-32	33,042.01		LP N° 009-2017-MINSA	08/02/19	Tesoreria
48	FIEL CUMPLIMIENTO	10585414-003	48,848.80		C.P.N° 017-2017-MINSA	09/02/19	Tesoreria
49	MONTO DIFERENCIAL	73727-6	4,975.41		ADS N° 078-2014-MINSA	10/02/19	Tesoreria
50	FIEL CUMPLIMIENTO	540226068	217,666.00		C.P. N° 001-2012-MINSA	13/02/19	Tesoreria
51	FIEL CUMPLIMIENTO	000745755976	225,625.98		CP 0011-2012/MINSA-AMC023-2013	15/02/19	Tesoreria
52	FIEL CUMPLIMIENTO	D192-00363591	11,500.00		AS N° 025-2018-MINSA	15/02/19	Tesoreria
53	FIEL CUMPLIMIENTO	5913423-09	360,000.00		AMC N° 065-2013	15/02/19	Tesoreria
54	FIEL CUMPLIMIENTO	5913426-09	25,200.00		AMC N° 065-2013	15/02/19	Tesoreria
55	FIEL CUMPLIMIENTO ITEM 150-155	9207-2	677,454.40		EXONERACION N° 008-2010/MINSA	16/02/19	Tesoreria
56	PRESTACIONES ACCESORIAS	D215-00191797	80.00		L.P. N° 005-2017/MINSA	18/02/19	Tesoreria
57	FIEL CUMPLIMIENTO	0011-0384-9800228413-55	11,800.00		L.P. N° 010-2013-MINSA	18/02/19	Tesoreria
58	FIEL CUMPLIMIENTO ITEM 13	CF 012080	295,100.00		LP N° 009-2017-MINSA	18/02/19	Tesoreria
59	FIEL CUMPLIMIENTO	0011-0384-9800228413-55	11,800.00		L.P. N° 010-2013-MINSA	18/02/19	Tesoreria
60	FIEL CUMPLIMIENTO	1807709-03	51,789.69		L.P N°001-2012-MINSA	19/02/19	Tesoreria
61	FIEL CUMPLIMIENTO	1807708-03	51,774.16		L.P N°001-2012-MINSA	19/02/19	Tesoreria
62	FIEL CUMPLIMIENTO- ADICIONAL 28	18077012-03	71,743.68		L.P N°001-2012-MINSA	19/02/19	Tesoreria
63	FIEL CUMPLIMIENTO	1807713-03	71,722.16		L.P N°001-2012-MINSA	19/02/19	Tesoreria
64	FIEL CUMPLIMIENTO	1807711-03	71,722.16		L.P N°001-2012-MINSA	19/02/19	Tesoreria
65	FIEL CUMPLIMIENTO	1807710-03	51,774.16		L.P N°001-2012-MINSA	19/02/19	Tesoreria
66	MONTO DIFERENCIAL	0011-0384-9800183479-59	2,772.50		ADS N° 024-2012/MINSA	20/02/19	Tesoreria
67	FIEL CUMPLIMIENTO	3002018008681-2	11,350.00		AS N° 035-2018-MINSA	20/02/19	Tesoreria
68	FIEL CUMPLIMIENTO-4ta ADENDA	85160-4	4,404.08		LP N° 015-2013/MINSA	22/02/19	Tesoreria
69	PRESTACION ACCESORIA-ITEM 13	010584514 001	360.00		L.P. N° 005-2017/MINSA	23/02/19	Tesoreria
70	PRESTACION ACCESORIA-ITEM 16	010584511 001	300.00		L.P. N° 005-2017/MINSA	23/02/19	Tesoreria
71	FIEL CUMPLIMIENTO	10590118-000	43,000.00		LP N° 002-2018-MINSA	25/02/19	Tesoreria
72	PRESTACION ACCESORIA	D 194-00809916	900.00		L.P. N° 005-2017/MINSA	26/02/19	Tesoreria
73	PRESTACIONES ACCESORIAS -ITEM 12	010584363 000	301.00		L.P. N° 005-2017/MINSA	27/02/19	Tesoreria
74	PRESTACIONES ACCESORIAS -ITEM 14	010584365 000	264.40		L.P. N° 005-2017/MINSA	27/02/19	Tesoreria
75	PRESTACIONES ACCESORIAS -ITEM 21	010584357 000	2,279.20		L.P. N° 005-2017/MINSA	27/02/19	Tesoreria
76	PRESTACIONES ACCESORIAS -ITEM 18	010584349 000	12,120.00		L.P. N° 005-2017/MINSA	27/02/19	Tesoreria

ANEXO N° 05: Relación de Garantías vigentes a favor de la Entidad

Al 07-01-2019

N°	Tipo de garantía	Número de garantía de ser el caso (como carta fianza o de póliza de caución)	Importe en S/	Importe en USD	Número de expediente de contratación al que corresponde	Fecha de vencimiento	Indicar el área corresponde que ejecutaría
77	FIEL CUMPLIMIENTO	000720240204	69,188.00		CP N° 0011-2012/MINSA-AMC023-2013	27/02/19	Tesoreria
78	FIEL CUMPLIMIENTO	010584896 000	789,149.57		L.P. N° 014-2017/MINSA	28/02/19	Tesoreria
79	FIEL CUMPLIMIENTO PRESTACION PRINCIPAL	5196-2	246,716.44		CP 001-2016-MINSA	28/02/19	Tesoreria
80	FIEL CUMPLIMIENTO- ADENDA 4	81166-3	6,145.00		CPN° 001-2016-MINSA	28/02/19	Tesoreria
81	FIEL CUMPLIMIENTO ITEM 13	CF 012161	2,230,500.00		LP N° 009-2017-MINSA	28/02/19	Tesoreria
82	FIEL CUMPLIMIENTO ITEM 174-185	D000-02798012	117,228.30		EXONERACION N° 008-2010/MINSA	28/02/19	Tesoreria
83	PAGO ADELANTADO	G709863		82,500.00	INTER-PROC 003-2018-MINSA	28/02/19	Tesoreria
84	PAGO ADELANTADO	G709864		47,500.00	INTER-PROC 003-2018-MINSA	28/02/19	Tesoreria
85	FIEL CUMPLIMIENTO	000685397807	46,200.00		C.P. 001-2012-MINSA	01/03/19	Tesoreria
86	FIEL CUMPLIMIENTO- PRESTACION ACCESORIA	0011-0378-9800220894-74	69,000.00		LP N° 015-2013/MINSA	02/03/19	Tesoreria
87	FIEL CUMPLIMIENTO ITEM 20	D570-00270254	20,152.00		CD N° 007-2018-MINSA	02/03/19	Tesoreria
88	FIEL CUMPLIMIENTO	010598404-000	7,051.80		AS N° 038-2018-MINSA	03/03/19	Tesoreria
89	FIEL CUMPLIMIENTO	010598407-000	8,412.25		AS N° 038-2018-MINSA	03/03/19	Tesoreria
90	MONTO DIFERENCIAL	D194-00593781	19,127.90		LP N° 018-2010/MINSA	03/03/19	Tesoreria
91	FIEL CUMPLIMIENTO	D194-00593780	18,748.84		LP N° 018-2010/MINSA	03/03/19	Tesoreria
92	FIEL CUMPLIMIENTO	D194-00593784	260,119.30		LP N° 018-2010/MINSA	03/03/19	Tesoreria
93	MONTO DIFERENCIAL item 54	D194-00593783	46,525.00		LP N° 018-2010/MINSA	03/03/19	Tesoreria
94	MONTO DIFERENCIAL item 95	D194-00593782	18,450.00		LP N° 018-2010/MINSA	03/03/19	Tesoreria
95	FIEL CUMPLIMIENTO	0011-0384-9800150996-51	9,649.70		EXO N° 003-2011-MINSA	04/03/19	Tesoreria
96	FIEL CUMPLIMIENTO	0011-0384-9800143809-56	29,375.60		L.P. N° 018-2010/MINSA	04/03/19	Tesoreria
97	FIEL CUMPLIMIENTO	0011-0384-9800143698-53	209,153.40		L.P. N° 018-2010/MINSA	04/03/19	Tesoreria
98	MONTO DIFERENCIAL	0011-0384-9800143671-50	386,246.79		L.P. N° 018-2010/MINSA	04/03/19	Tesoreria
99	FIEL CUMPLIMIENTO- PRESTACION ACCESORIA	1782987-05	144,000.00		LP N° 015-2013/MINSA	04/03/19	Tesoreria
100	FIEL CUMPLIMIENTO	0011-0362-9800208005-13	18,720.00		SIE CORP N 010-2016-CENARES/MINSA	07/03/19	Tesoreria
101	FIEL CUMPLIMIENTO	0011-0586-9800422501-51	57,210.00		LP N° 018-2010/MINSA	10/03/19	Tesoreria
102	FIEL CUMPLIMIENTO	D000-02636588	12,290.88		AS N° 0021-2016-IGSS	12/03/19	Tesoreria
103	FIEL CUMPLIMIENTO- PRESTACCION ACCCESORIA-ADEN	30006383-01	8,400.00		LP N° 004-2015-MINSA-AMC 210-2015-MINSA	13/03/19	Tesoreria
104	FIEL CUMPLIMIENTO	591062534	159,510.00		CP N° 0011-2012/MINSA-AMC023-2013	14/03/19	Tesoreria
105	FIEL CUMPLIMIENTO	956817386	43,420.00		CP N° 0011-2012/MINSA-AMC023-2013	15/03/19	Tesoreria
106	FIEL CUMPLIMIENTO	956818897.00	51,950.00		CP N° 0011-2012/MINSA-AMC023-2013	15/03/19	Tesoreria
107	FIEL CUMPLIMIENTO-ADENDA 4	4410073876-01	12,950.00		LP N° 009-2017-MINSA	19/03/19	Tesoreria
108	PRESTACION ACCESORIA	0011-0164-9800025826-13	1,839.17		LP N° 009-2017-MINSA	20/03/19	Tesoreria
109	FIEL CUMPLIMIENTO	0011-0164-9800025915-14	31,998.97		LP N° 009-2017-MINSA	20/03/19	Tesoreria
110	FIEL CUMPLIMIENTO	0011-0380-9800232079-38	54,251.70		LP N° 009-2017-MINSA	21/03/19	Tesoreria
111	FIEL CUMPLIMIENTO	010586026 000	50,193.00		AMC N° 101-2014/MINSA	22/03/19	Tesoreria
112	FIEL CUMPLIMIENTO-ITEM 11	0011-0380-9800231773-37	11,014.00		LP N° 009-2017-MINSA	29/03/19	Tesoreria
113	FIEL CUMPLIMIENTO	3363-500251-02	41,956.00		L.P N°001-2012-MINSA	30/03/19	Tesoreria
114	FIEL CUMPLIMIENTO-adicional 23	3363-500250-02	200,956.00		L.P N°001-2012-MINSA	30/03/19	Tesoreria
115	FIEL CUMPLIMIENTO	010596713-001	10,384.50		AS 028-2018-MINSA	30/03/19	Tesoreria
116	FIEL CUMPLIMIENTO	0011-0708-9800083091-53	3,285,000.00		L.P. 013-2014-MINSA	31/03/19	Tesoreria

PERÚ | Ministerio de Salud

"DECENIO DE LA IGUALDAD DE OPORTUNIDADES PARA MUJERES Y HOMBRES"
"AÑO DE LA LUCHA CONTRA LA CORRUPCIÓN E IMPUNIDAD"

ANEXO N° 05: Relación de Garantias vigentes a favor de la Entidad

Al 07-01-2019

N°	Tipo de garantía	Número de garantia de ser el caso (como carta fianza o de póliza de caución)	Importe en S/	Importe en USD	Número de expediente de contratación al que corresponde	Fecha de vencimiento	Indicar el área corresponde que ejecutaria
117	FIEL CUMPLIMIENTO	D570-00256541	39,891.00		SIE CORP. N 010-2016-CENARES/MINSA	31/03/19	Tesoreria
118	FIEL CUMPLIMIENTO	0011-0378-9800219896-72	3,179,629.00		L.P N°001-2012-MINSA	31/03/19	Tesoreria
119	FIEL CUMPLIMIENTO ITEM 9	D00002981364	24,426.00		CD 007-2018-MINSA	31/03/19	Tesoreria
120	FIEL CUMPLIMIENTO- PRESTACIONES ACCESORIAS	010523700-002	1,000.00		AMC N° 208-2014-MINSA	03/04/19	Tesoreria
121	FIEL CUMPLIMIENTO	3002016000664-5	488,070.00		L.P N°001-2012-MINSA	05/04/19	Tesoreria
122	FIEL CUMPLIMIENTO-PRESTACION PRINICPAL	1636136-09	1,087,370.00		LP 004-2015-MINSA-AMC 210-2015-MINSA	12/04/19	Tesoreria
123	FIEL CUMPLIMIENTO	G707475	817,911.67		LP N° 001-2012-MINSA	14/04/19	Tesoreria
124	PREST. ACCESORIA	D193-01861217	2,588.60		L.P. 005-2017/MINSA	15/04/19	Tesoreria
125	PRESTACIÓN ACCESORIAS	D193-01861199	750.00		ADP N° 013-2014/MINSA	15/04/19	Tesoreria
126	FIEL CUMPLIMIENTO	D000-01540094	45,613.00		EXO N° 08-2010-MINSA	15/04/19	Tesoreria
127	PREST ACCESORIA ITEM 13	053953	367,300.00		LP N° 009-2017-MINSA	16/04/19	Tesoreria
128	PRESTACION ACCESORIA	86590-1	64,000.00		LP N° 009-2017-MINSA	16/04/19	Tesoreria
129	PRESTACION ACCESORIA	010587334-000	2,500.00		L.P. 005-2017/MINSA	19/04/19	Tesoreria
130	PRESTACION ACCESORIA	0011-0384-9800251067-59	1,400.00		LP N° 009-2017-MINSA	20/04/19	Tesoreria
131	FIEL CUMPLIMIENTO	0011-0384-9800251040-56	15,391.00		LP N° 009-2017-MINSA	20/04/19	Tesoreria
132	FIEL CUMPLIMIENTO	0011-0384-9800251024-50	95,545.20		LP N° 009-2017-MINSA	20/04/19	Tesoreria
133	PRESTACION ACCESORIA	0011-0384-9800251059-56	10,035.00		LP N° 009-2017-MINSA	20/04/19	Tesoreria
134	FIEL CUMPLIMIENTO	7101310100937-014	638,000.00		CP 0011-2012/MINSA-AMC023-2013	20/04/19	Tesoreria
135	FIEL CUMPLIMIENTO	86720-1	61,000.00		C.P N° 001-2017-MINSA	23/04/19	Tesoreria
136	PRESTACION ACCESORIA ITEM 5	010587210-000	2,060.00		LP N° 009-2017-MINSA	23/04/19	Tesoreria
137	FIEL CUMPLIMIENTO adicional 11-18	0011-0910-9800342184-73	119,214.14		L.P N°001-2012-MINSA	23/04/19	Tesoreria
138	FIEL CUMPLIMIENTO	64562-15	3,482,056.42		L.P N°001-2012-MINSA	23/04/19	Tesoreria
139	FIEL CUMPLIMIENTO	D193-01773867	18,360.00		ADS N° 031-2017/MINSA	24/04/19	Tesoreria
140	PRESTACION ACCESORIA ITEM 19	0011-0347-9800170456-22	8,800.00		LP N° 009-2017-MINSA	26/04/19	Tesoreria
141	FIEL CUMPLIMIENTO	4410054711-07	9,264.54		L.P N°001-2012-MINSA	26/04/19	Tesoreria
142	FIEL CUMPLIMIENTO ADICIONAL 10	4410055552-09	3,640.15		L.P N°001-2012-MINSA	29/04/19	Tesoreria
143	FIEL CUMPLIMIENTO	10584729-001	12,948.33		ADS- N°069-2017-MINSA	30/04/19	Tesoreria
144	PRESTACION ACCESORIA item 17	D193-01865812	10,004.00		LP N° 009-2017-MINSA	30/04/19	Tesoreria
145	FIEL CUMPLIMIENTO	D570-00257430	26,428.00		SIE CORP N° 009-2016-CENARES/MINSA	30/04/19	Tesoreria
146	FIEL CUMPLIMIENTO	00110384-9800140818-50	5,123.20		LP N° 003-2010/MINSA	30/04/19	Tesoreria
147	FIEL CUMPLIMIENTO	0011-0384-9800139607-50	36,794.73		LP N° 003-2010/MINSA	30/04/19	Tesoreria
148	FIEL CUMPLIMIENTO	0011-0384-9800139593-52	8,829.30		LP N° 003-2010/MINSA	30/04/19	Tesoreria
149	FIEL CUMPLIMIENTO	D194-00768174	4,305.00		ADS N° 027-2009	01/05/19	Tesoreria
150	FIEL CUMPLIMIENTO	D194-00768175	15,375.00		ADS N° 027-2009	01/05/19	Tesoreria
151	PRESTACION ACCESORIA ITEM 6	CF 010943	1,929.70		LP N° 009-2017-MINSA	02/05/19	Tesoreria
152	PRESTACION ACCESORIA ITEM 20	CF 010948	4,770.00		LP N° 009-2017-MINSA	02/05/19	Tesoreria
153	PRESTACION ACCESORIA ITEM 18	CF 010946	12,024.89		LP N° 009-2017-MINSA	02/05/19	Tesoreria
154	FIEL CUMPLIMIENTO-PRESTACION PRINCIPAL-ADENDA	30006382-04	271,026.98		LP N° 004-2015-MINSA-AMC 210-2015-MINSA	04/05/19	Tesoreria
155	FIEL CUMPLIMIENTO	0011-0378-9800198783-77	375,418.86		L.P N°001-2012-MINSA	05/05/19	Tesoreria
156	PRESTACION ACCESORIA ITEM 14	D193-01868131	42.00		LP N° 009-2017-MINSA	05/05/19	Tesoreria

PERÚ | Ministerio de Salud

"DECENIO DE LA IGUALDAD DE OPORTUNIDADES PARA MUJERES Y HOMBRES"
"AÑO DE LA LUCHA CONTRA LA CORRUPCIÓN E IMPUNIDAD"

ANEXO N° 05: Relación de Garantías vigentes a favor de la Entidad

Al 07-01-2019

N°	Tipo de garantía	Número de garantía de ser el caso (como carta fianza o de póliza de caución)	Importe en S/	Importe en USD	Número de expediente de contratación al que corresponde	Fecha de vencimiento	Indicar el área corresponde que ejecutarla
157	PRESTACION ACCESORIA ITEM 2	0011-0380-9800230610-32	400.00		LP N° 009-2017-MINSA	10/05/19	Tesoreria
158	PRESTACION ACCESORIA ITEM 3	0011-0380-9800230629-32	200.00		LP N° 009-2017-MINSA	10/05/19	Tesoreria
159	PRESTACION ACCESORIA ITEM 11	0011-0380-9800230637-35	1,200.00		LP N° 009-2017-MINSA	10/05/19	Tesoreria
160	FIEL CUMPLIMIENTO	000720360145	69,188.00		CP N° 0011-2012/MINSA-AMC023-2013	11/05/19	Tesoreria
161	MONTO DIFERENCIAL	0011-0384-9800143728-58	53,698.50		L.P. N° 017-2010/MINSA	12/05/19	Tesoreria
162	FIEL CUMPLIMIENTO	0011-0384-9800142691-59	19,830.60		L.P. N° 017-2010/MINSA	12/05/19	Tesoreria
163	FIEL CUMPLIMIENTO-MAY.PRESTACIONES 01,02,03,04	000641497830	49,248.00		C.P. N° 001-2012-MINSA	21/05/19	Tesoreria
164	PRESTACION ACCESORIA ITEM 10	D215-00193706	30.00		L.P. N° 005-2017/MINSA	23/05/19	Tesoreria
165	PRESTACION ACCESORIA-ITEM 9	D215-00193707	30.00		L.P. N° 005-2017/MINSA	23/05/19	Tesoreria
166	PRESTACION ACCESORIA-ITEM 15	D215-00193708	90.00		L.P. N° 005-2017/MINSA	23/05/19	Tesoreria
167	PRESTACION ACCESORIA	D000-01969510	3,398.40		LP N° 009-2013/MINSA	28/05/19	Tesoreria
168	FIEL CUMPLIMIENTO	D193-01947974	8,800.00		EXO N 003-2011-MINSA	28/05/19	Tesoreria
169	PRESTACION ADICIONAL AL CONTRATO	D193-01878566	85.00		ADS N° 031-2017/MINSA	30/05/19	Tesoreria
170	FIEL CUMPLIMIENTO	0011-0377-9800161981-90	68,256.00		C.P N° 008-2016/MINSA	31/05/19	Tesoreria
171	FIEL CUMPLIMIENTO	9519-01	34,214.00		SIE CORP. N 010-2016-CENARES/MINSA	31/05/19	Tesoreria
172	PRESTACION ACCESORIA	0011-0380-9800200401-32	3,482.50		LP N° 023-2014/MINSA	01/06/19	Tesoreria
173	FIEL CUMPLIMIENTO	010455480-005	1,200.00		AMC 113-2012/MINSA	03/06/19	Tesoreria
174	PRESTACIÓN ACCESORIAS	7900-1	2,017.80		L.P N° 016-2014/MINSA	04/06/19	Tesoreria
175	FIEL CUMPLIMIENTO POR PRESTACIONES ACCESORIAS	10578739000-002	1,080.00		ADS- 059-2017-MINSA	04/06/19	Tesoreria
176	FIEL CUMPLIMIENTO	1057574700-001	75,271.70		C.P. 03-2017-MINSA	05/06/19	Tesoreria
177	FIEL CUMPLIMIENTO- 3ERA ADENDA	685366243	50,000.00		CP N° 001-2012/MINSA	06/06/19	Tesoreria
178	PRESTACION ACCESORIA	0011-0380-9800231625-39	660.00		LP N° 009-2017-MINSA	06/06/19	Tesoreria
179	FIEL CUMPLIMIENTO- 3 ADENDA-MAYORES PRESTACION	000652262210	49,248.00		CP N° 001-2012/MINSA	08/06/19	Tesoreria
180	FIEL CUMPLIMIENTO	010589680-000	1,251,600.00		CP 004-2015-MINSA	08/06/19	Tesoreria
181	PRESTACION ACCESORIA-ITEM 11	0011-0380-9800231757-30	140.00		LP N° 009-2017-MINSA	09/06/19	Tesoreria
182	PRESTACION ACCESORIA-ITEM 14	D193-01882670	8.50		LP N° 009-2017-MINSA	09/06/19	Tesoreria
183	PRESTACION ACCESORIA-ITEM 13	D194-00821452	56,900.00		LP N° 009-2017-MINSA	12/06/19	Tesoreria
184	PRESTACION ACCESORIA-ITEM 18	0011-0378-9800265030-71	3,030.00		L.P. N° 005-2017/MINSA	13/06/19	Tesoreria
185	PRESTACION ACCESORIA-ITEM 14	0011-0378-9800265057-74	44.07		L.P. N° 005-2017/MINSA	13/06/19	Tesoreria
186	PRESTACION ACCESORIA-ITEM 20	0011-0378-9800264999-78	1,084.94		LP N° 009-2017-MINSA	13/06/19	Tesoreria
187	PRESTACION ACCESORIA-ITEM 18	0011-0378-9800265014-75	2,920.43		LP N° 009-2017-MINSA	13/06/19	Tesoreria
188	PRESTACION ACCESORIA-ITEM 17	010589900-000	2,163.10		LP N° 009-2017-MINSA	13/06/19	Tesoreria
189	PRESTACION ACCESORIA-ITEM 15	87152-1	14,550.00		LP N° 009-2017-MINSA	14/06/19	Tesoreria
190	FIEL CUMPLIMIENTO	1775355-04	133,940.77		L.P N°001-2012-MINSA	19/06/19	Tesoreria
191	FIEL CUMPLIMIENTO	0011-0910-9800333061-74	20,496.72		L.P N°001-2012-MINSA	19/06/19	Tesoreria
192	FIEL CUMPLIMIENTO	010580487 000	11,270.56		C.P. 03-2017-MINSA	21/06/19	Tesoreria
193	FIEL CUMPLIMIENTO	D193-0176630	22,811.05		SIE CORP. 009-2016-CENARES/MINSA	23/06/19	Tesoreria
194	FIEL CUMPLIMIENTO	D 00002660907	210,345.20		SIE CORP N° 009-2016-CENARES/MINSA	25/06/19	Tesoreria
195	FIEL CUMPLIMIENTO	D00002660493	71,309.30		SIE CORP N° 009-2016-CENARES/MINSA	25/06/19	Tesoreria
196	PRESTACION ACCESORIA	D000-02874514	800.00		AS N° 062-2017-MINSA	25/06/19	Tesoreria

PERÚ | Ministerio de Salud

"DECENIO DE LA IGUALDAD DE OPORTUNIDADES PARA MUJERES Y HOMBRES"
"AÑO DE LA LUCHA CONTRA LA CORRUPCIÓN E IMPUNIDAD"

ANEXO N° 05: Relación de Garantías vigentes a favor de la Entidad

Al 07-01-2019

N°	Tipo de garantía	Número de garantía de ser el caso (como carta fianza o de póliza de caución)	Importe en S/	Importe en USD	Número de expediente de contratación al que corresponde	Fecha de vencimiento	Indicar el área corresponde que ejecutaría
197	prestacion accesoria	0011-0347-9800176381-26	100.00		LP N° 011-2012/MINSA	27/06/19	Tesoreria
198	FIEL CUMPLIMIENTO	0011-0409-9800005338-03	109,613.00		SIE CORP N 010-2016-CENARES/MINSA	28/06/19	Tesoreria
199	FIEL CUMPLIMIENTO	0011-0409-9800006083-04	781.00		SIE CORP N 010-2016-CENARES/MINSA	28/06/19	Tesoreria
200	FIEL CUMPLIMIENTO	CF 012281	27,051.70		SIE CORP. N 010-2016-CENARES/MINSA	29/06/19	Tesoreria
201	FIEL CUMPLIMIENTO	0011-0910-9800377913-73	143,424.30		SIE CORP. N 010-2016-CENARES/MINSA	29/06/19	Tesoreria
202	FIEL CUMPLIMIENTO	0011-0409-9800009945-01	18,490.00		SIE N° 002-2018-MINSA	30/06/19	Tesoreria
203	FIEL CUMPLIMIENTO	10486392-003	750,000.00		concurso publico internacional	30/06/19	Tesoreria
204	FIEL CUMPLIMIENTO	0011-0347-9800178430-29	33,120.00		ADS N° 0018-2016-IGSS	30/06/19	Tesoreria
205	FIEL CUMPLIMIENTO-ADENDA 2	5908-3	1,588.10		CP N° 001-2016-MINSA	30/06/19	Tesoreria
206	FIEL CUMPLIMIENTO- ADENDA 5	7651-3	23,705.78		CP N° 001-2016-MINSA	30/06/19	Tesoreria
207	FIEL CUMPLIMIENTO-CONTRATO COMPLEMENTARIO	9492-2	23,004.00		CP N° 001-2016-MINSA	30/06/19	Tesoreria
208	FIEL CUMPLIMIENTO-ADENDA 1	5589-3	723.40		CP N° 001-2016-MINSA	30/06/19	Tesoreria
209	FIEL CUMPLIMIENTO	0011-0409-9800004773-02	22,780.00		SIE CORP N° 009-2016-CENARES/MINSA	03/07/19	Tesoreria
210	FIEL CUMPLIMIENTO	0011-0409-9800005958-08	809.00		SIE CORP N° 009-2016-CENARES/MINSA	03/07/19	Tesoreria
211	FIEL CUMPLIMIENTO	0011-0409-9800005281-05	641,965.00		SIE CORP N° 009-2016-CENARES/MINSA	03/07/19	Tesoreria
212	FIEL CUMPLIMIENTO	0011-0409-9800005362-03	107,137.00		SIE CORP N° 009-2016-CENARES/MINSA	03/07/19	Tesoreria
213	FIEL CUMPLIMIENTO	010565458 001	38,783.00		SIE CORP. N° 009-2016-CENARES	05/07/19	Tesoreria
214	PRESTACION ACCESORIA	4410067699-02	890.50		AS N° 006-2017-MINSA	06/07/19	Tesoreria
215	FIEL CUMPLIMIENTO- ADICIONAL 06	0011-0910-9800334513-73	1,968.00		L.P N°001-2012-MINSA	06/07/19	Tesoreria
216	FIEL CUMPLIMIENTO	0011-0362-9800207564-10	263,320.92		SIE CORP. N° 009-2016-CENARES	07/07/19	Tesoreria
217	FIEL CUMPLIMIENTO	D000-2665794	140.00		ADS N° 033-2014/MINSA	07/07/19	Tesoreria
218	FIEL CUMPLIMIENTO	0011-0910-9800335498-76	7,280.29		L.P N°001-2012-MINSA	07/07/19	Tesoreria
219	FIEL CUMPLIMIENTO- ADICIONAL 9	0011-0910-9800334548-79	56,811.00		L.P N°001-2012-MINSA	09/07/19	Tesoreria
220	FIEL CUMPLIMIENTO	D193-01760080	36,331.12		SIE CORP N° 009-2016-CENARES/MINSA	10/07/19	Tesoreria
221	FIEL CUMPLIMIENTO	0011-0910-9800325182-78	11,892.00		L.P N°001-2012-MINSA	10/07/19	Tesoreria
222	FIEL CUMPLIMIENTO	0011-0384-9800205529-55	28,666.50		LP N°08-2013	15/07/19	Tesoreria
223	FIEL CUMPLIMIENTO ITEM 11	0011-0380-9800230300-30	138,654.00		LP N° 009-2017-MINSA	22/07/19	Tesoreria
224	FIEL CUMPLIMIENTO ITEM 2	0011-0380-9800230297-38	69,038.90		LP N° 009-2017-MINSA	22/07/19	Tesoreria
225	FIEL CUMPLIMIENTO ITEM 3	0011-0380-9800230289-35	17,888.56		LP N° 009-2017-MINSA	22/07/19	Tesoreria
226	FIEL CUMPLIMIENTO	10516955-011		30,000.00	CP 020-2013-MINSA	28/07/19	Tesoreria
227	PRESTACION ACCESORIA	0011-0153-9800041481-47	1,550.00		A.S. 012-2018-MINSA	30/07/19	Tesoreria
228	FIEL CUMPLIMIENTO	217301132	1,397,184.73		AS N° 017-2017-MINSA	31/07/19	Tesoreria
229	FIEL CUMPLIMIENTO	D194-00812301	392.00		SIE 006-2017 CENARES/MINSA	31/07/19	Tesoreria
230	FIEL CUMPLIMIENTO	0011-0349-9800192914-84	9,160.00		LP N° 017-2017-CENARES	31/07/19	Tesoreria
231	FIEL CUMPLIMIENTO	0011-0349-9800192922-87	15,219.75		LP N° 017-2017-CENARES	31/07/19	Tesoreria
232	FIEL CUMPLIMIENTO	0011-0349-9800192930-80	613.20		LP N° 017-2017-CENARES	31/07/19	Tesoreria
233	FIEL CUMPLIMIENTO	0011-0362-9800207831-13	47,688.12		SIE CORP. N 010-2016-CENARES/MINSA	31/07/19	Tesorena
234	FIEL CUMPLIMIENTO	217302323	48,793.02		AS N° 017-2017-MINSA	03/08/19	Tesoreria
235	FIEL CUMPLIMIENTO	010592558-000	23,550.00		LP N° 017-2017-CENARES	03/08/19	Tesoreria
236	FIEL CUMPLIMIENTO	218302346	14,600.00		AS N° 017-2017-MINSA	03/08/19	Tesoreria

ANEXO N° 05: Relación de Garantías vigentes a favor de la Entidad

Al 07-01-2019

N°	Tipo de garantía	Número de garantía de ser el caso (como carta fianza o de póliza de caución)	Importe en S/	Importe en USD	Número de expediente de contratación al que corresponde	Fecha de vencimiento	Indicar el área corresponde que ejecutaría
237	FIEL CUMPLIMIENTO- ADICIONAL 8	0011-0910-9800334491-72	1,577,044.33		L.P N°001-2012-MINSA	06/08/19	Tesorería
238	FIEL CUMPLIMIENTO	0011-0409-9800010382-04	54,260.00		SIE N°002-2017-MINSA	07/08/19	Tesorería
239	PRESTACION ACCESORIA	D000-01954003	200.00		ADP N° 009-2013/MINSA	14/08/19	Tesorería
240	FIEL CUMPLIMIENTO	84129-02	10,165.81		C.P N° 001-2017-MINSA	17/08/19	Tesorería
241	FIEL CUMPLIMIENTO- PRESTACION ACCESORIA	70996-9	176,000.00		LP N° 015-2013/MINSA	18/08/19	Tesorería
242	FIEL CUMPLIMIENTO	D193-01908390	19,142.55		CP N° 006-2018-MINSA	18/08/19	Tesorería
243	FIEL CUMPLIMIENTO	D000-02798598	38,700.00		C.P N° 018-2017-MINSA	23/08/19	Tesorería
244	FC PREST ACCES	0011-0349-9800148893-85	2,029.60		ADP N° 043-2013-MINSA	26/08/19	Tesorería
245	FIEL CUMPLIMIENTO	0011-0397-98-000113777-73	336.00		ADS N° 026-2014-MINSA	27/08/19	Tesorería
246	FIEL CUMPLIMIENTO	8029-1	244,365.12		SIE CORP. N° 009-2016-CENARES	30/08/19	Tesorería
247	FIEL CUMPLIMIENTO	8041-1	97,718.75		SIE CORP. N° 009-2016-CENARES	30/08/19	Tesorería
248	FIEL CUMPLIMIENTO	0011-0239-9800173350-14	305,098.00		SIE CORP. N° 009-2016-CENARES	04/09/19	Tesorería
249	FIEL CUMPLIMIENTO	D 000-02117017	120.00		ADP N° 022-2014-MINSA	05/09/19	Tesorería
250	FIEL CUMPLIMIENTO	D 000-02115115	870.00		ADP N° 21-2014-MINSA	05/09/19	Tesorería
251	FIEL CUMPLIMIENTO	D000-02115807	1,560.00		ADP N° 19-2014-MINSA	05/09/19	Tesorería
252	FIEL CUMPLIMIENTO	D000-021115813	80.00		ADP N° 020-2014-MINSA	05/09/19	Tesorería
253	NO IDENTIFICADO (EX IGSS)	010497302-003	20,165.65		AMC N° 110-2015-MINSA-CP 07-2015-MINSA	05/09/19	Tesorería
254	FIEL CUMPLIMIENTO ITEM 12	0011-0397-9800046111-75	19,134.69		SIE 012-2018-CENARES	05/09/19	Tesorería
255	FIEL CUMPLIMIENTO ITEM 14	0011-0397-9800045972-71	47,223.92		SIE 012-2018-CENARES	05/09/19	Tesorería
256	FIEL CUMPLIMIENTO ITEM 15	0011-0397-9800045980-74	7,152.26		SIE 012-2018-CENARES	05/09/19	Tesorería
257	FIEL CUMPLIMIENTO ITEM 18	0011-0397-9800045999-74	11,123.77		SIE 012-2018-CENARES	05/09/19	Tesorería
258	FIEL CUMPLIMIENTO	3363-500218-03	66,968.00		L.P N°001-2012-MINSA	15/09/19	Tesorería
259	PRESTACION ACCESORIA	8618262003	1,435.00		ADP N°015-2014-MINSA	18/09/19	Tesorería
260	FIEL CUMPLIMIENTO POR PRESTACIONES ACCESORIA	88355-1	8,000.00		L.P N° 003-2017-MINSA	20/09/19	Tesorería
261	PRESTACION ACCESORIA-ADENDA 4	4410073879-00	2,590.00		LP N° 009-2017-MINSA	20/09/19	Tesorería
262	FIEL CUMPLIMIENTO	D000-02720078	385.00		ADP N° 022-2017/MINSA	22/09/19	Tesorería
263	FIEL CUMPLIMIENTO	101572999 001	400.00		ADS N° 021-2017/MINSA	02/10/19	Tesorería
264	FIEL CUMPLIMIENTO	8618282007	36,500.00		AS N° 018-2018-MINSA	05/10/19	Tesorería
265	FIEL CUMPLIMIENTO	0011-0369-9800008764-67	22,982.33		AS N° 002-2018-MINSA	09/10/19	Tesorería
266	PRESTACIONES ACCESORIAS	010460244-004	2,000.00		LP N° 012-2014-MINSA	11/10/19	Tesorería
267	FIEL CUMPLIMIENTO	0011-0708-9800119622-53		5,000,000.00	PROINVERSION-APP	12/10/19	Tesorería
268	PRESTACIÓN ACCESORIAS	D000-02073088	590.00		AMC N° 092-2014/MINSA	13/10/19	Tesorería
269	FIEL CUMPLIMIENTO (PRESTACIONES ACCESORIAS)	0011-0349-9800156993-82	660.00		ADP N° 022-2014/MINSA	15/10/19	Tesorería
270	FIEL CUMPLIMIENTO (PRESTACIONES ACCESORIAS)	011-0349-9800156985-88	1,700.00		ADS N° 027-2014/MINSA	15/10/19	Tesorería
271	FIEL CUMPLIMIENTO POR PRESTACIONES ACCESORIAS	D000-02134268	2,280.00		ADP N° 014-2014/MINSA	17/10/19	Tesorería
272	FIEL CUMPLIMIENTO POR PRESTACIONES ACCESORIAS	D000-02137870	1,840.00		LP N° 015-2014/MINSA	17/10/19	Tesorería
273	FIEL CUMPLIMIENTO (PRESTACIONES ACCESORIAS)	0011-0349-9800167863-84	1,960.00		LP N° 031-2014/MINSA	29/10/19	Tesorería
274	PRESTACION ACCESORIA	0011-0328-9800003165-22	871.70		L.P. N° 002-2017-MINSA	31/10/19	Tesorería
275	FIEL CUMPLIMIENTO	4410070261-01	215,000.00		CP N 0011-2016 -MINSA	08/11/19	Tesorería
276	FIEL CUMPLIMIENTO	3002018008519.00	20,900.00		AS N° 027-2018-MINSA	16/11/19	Tesorería

ANEXO N° 05: Relación de Garantías vigentes a favor de la Entidad

Al 07-01-2019

N°	Tipo de garantía	Número de garantía de ser el caso (como carta fianza o de póliza de caución)	Importe en S/	Importe en USD	Número de expediente de contratación al que corresponde	Fecha de vencimiento	Indicar el área corresponde que ejecutaría
277	FIEL CUMPLIMIENTO	0011-0362-9800211529-17	16,000.00		L.P. N° 007-2017-MINSA	20/11/19	Tesorería
278	FIEL CUMPLIMIENTO	0011-0708-9800110994-55		23,306.30	INTER-PROC-03-2017-MINSA	24/11/19	Tesorería
279	MONTO DIFERENCIAL	0011-0384-9800143817-59	13,005.33		LP N° 018-2010/MINSA	24/11/19	Tesorería
280	PRESTACIONES ACCESORIAS	D193-01807706	6,330.27		L.P N° 006-2017-MINSA	27/11/19	Tesorería
281	FIEL CUMPLIMIENTO	83555-1	574,755.00		SIE CORP N° 009-2016-CENARES	30/11/19	Tesorería
282	FIEL CUMPLIMIENTO	83616-1	17,239.00		SIE CORP. N° 009-2016-CENARES	30/11/19	Tesorería
283	FIEL CUMPLIMIENTO	D570-00256581	308,382.00		SIE CORP N° 009-2016-CENARES/MINSA	30/11/19	Tesorería
284	FIEL CUMPLIMIENTO	GTILMA 1400107906	58,057.50		LP N° 006-2014-MINSA	01/12/19	Tesorería
285	FIEL CUMPLIMIENTO		85,600.00		CP N° 010-2018-MINSA	01/12/19	Tesorería
286	PRESTACIONES ACCESORIAS	010424308-005	5,000.00		LP N° 14-2013/MINSA	04/12/19	Tesorería
287	FIEL CUMPLIMIENTO ITEM 8	D000-02981644	13,539.15		CD N° 007-2018-MINSA	04/12/19	Tesorería
288	PRESTACION ACCESORIA	0011-0378-9800270212-78	12,000.00		AS N° 037-2018-MINSA	07/12/19	Tesorería
289	FIEL CUMPLIMIENTO	0011-0378-9800270204-75	230,000.00		AS N° 037-2018-MINSA	07/12/19	Tesorería
290	PRESTACIÓN ACCESORIAS	010467963-004	580.56		LP N° 021-2014-MINSA	10/12/19	Tesorería
291	PRESTACION ACCESORIA ITEM 13	CF 012247	50,600.00		LP N° 009-2017-MINSA	14/12/19	Tesorería
292	MONTO DIFERENCIAL	0011-0378-9800214908-70	784.00		AMC N° 113-12/MINSA	19/12/19	Tesorería
293	FIEL CUMPLIMIENTO	9588	28,561.90		SIE CORP N° 009-2016-CENARES/MINSA	22/12/19	Tesorería
294	FIEL CUMPLIMIENTO	D000-02650477	210,984.00		SIE CORP N° 009-2016-CENARES/MINSA	22/12/19	Tesorería
295	FIEL CUMPLIMIENTO	83934-1	37,785.00		SIE CORP N° 009-2016-CENARES/MINSA	30/12/19	Tesorería
296	FIEL CUMPLIMIENTO- PRESTACCION ACCCESORIA	1636137-03	33,630.00		LP N° 004-2015-MINSA-AMC 210-2015-MINSA	31/12/19	Tesorería
297	FIEL CUMPLIMIENTO	0011-0586-9800392017-54	31,830.00		C.P 014-2016-MINSA	31/01/20	Tesorería
298	FIEL CUMPLIMIENTO	0011-0910-9800361537-78	10,254.00		SIE CORP N° 009-2016-CENARES/MINSA	31/01/20	Tesorería
299	FIEL CUMPLIMIENTO	87718-1	2,930.00		LP N° 017-2017-CENARES	20/02/20	Tesorería
300	FIEL CUMPLIMIENTO	87742-1	4,210.00		LP N° 017-2017-CENARES	20/02/20	Tesorería
301	FIEL CUMPLIMIENTO	87730-1	2,670.00		LP N° 017-2017-CENARES	20/02/20	Tesorería
302	FIEL CUMPLIMIENTO	87740-1	2,020.00		LP N° 017-2017-CENARES	20/02/20	Tesorería
303	FIEL CUMPLIMIENTO	87815-1	1,710.00		LP N° 017-2017-CENARES	20/02/20	Tesorería
304	FIEL CUMPLIMIENTO	88447-1	2,040.00		LP N° 017-2017-MINSA	28/04/20	Tesorería
305	FIEL CUMPLIMIENTO	D192-00360960	14,985.90		LP N° 017-2017-CENARES	31/05/20	Tesorería
306	FIEL CUMPLIMIENTO	217300847	129,999.96		C.P N 003-2017-MINSA	25/06/20	Tesorería
307	FIEL CUMPLIMIENTO ITEM 8	D193-01906212	176.00		LP N° 017-2017-MINSA	31/08/20	Tesorería
308	FIEL CUMPLIMIENTO ITEM 9	D193-01906213	204.00		LP N° 017-2017-MINSA	31/08/20	Tesorería
309	FIEL CUMPLIMIENTO ITEM 28	D193-01906214	13,634.00		LP N° 017-2017-MINSA	31/08/20	Tesorería
310	FIEL CUMPLIMIENTO ITEM 29	D193-01906215	49.00		LP N° 017-2017-MINSA	31/08/20	Tesorería
311	FIEL CUMPLIMIENTO	9523-0		174,500.00	CP N° 002-2018-MINSA	30/09/20	Tesorería
312	FIEL CUMPLIMIENTO ITEM 17	CF 011610	25,629.00		SIE 012-2018-CENARES	30/11/20	Tesorería
313	FIEL CUMPLIMIENTO ITEM 13	Cf 011611	59,982.00		SIE 012-2018-CENARES	30/11/20	Tesorería
314	FIEL CUMPLIMIENTO	3002018008368	142,006.77		AS N° 033-2018-MINSA	08/12/20	Tesorería
315	FIEL CUMPLIMIENTO	87287-1	48,554.60		CP N° 03-2018-MINSA	26/06/21	Tesorería
316	FIEL CUMPLIMIENTO	87280-1	50,731.70		CP N° 03-2018-MINSA	26/06/21	Tesorería

ANEXO N° 05: Relación de Garantias vigentes a favor de la Entidad

Al 07-01-2019

N°	Tipo de garantia	Número de garantía de ser el caso (como carta fianza o de póliza de caución)	Importe en S/	Importe en USD	Número de expediente de contratación al que corresponde	Fecha de vencimiento	Indicar el área corresponde que ejecutaria
317	NO IDENTIFICADO (EX IGSS)	010586101-003	31,146.34		ADP N° 002-2015-IGSS	01/02/19	Tesorena
318	FIEL CUMPLIMIENTO	D000-02636588	12,290.88		AS N° 0021-2016-IGSS	12/03/19	Tesorena
319	FIEL CUMPLIMIENTO	0011-0347-9800178430-29	33,120.00		ADS-0018-2016-IGSS	30/06/19	Tesorena
320	MONTO DIFERENCIAL	4678-07	376.00		LP N° 012-2012-DARES-MINSA	30/06/19	Tesorena
321	FIEL CUMPLIMIENTO	4679-07	28,269.00		LP N° 012-2012-DARES-MINSA	30/06/19	Tesorena
322	NO IDENTIFICADO (EX IGSS)	D193-01500254	4,792.00		LP SIP N° 10-2013-DARES/MINSA	30/06/19	Tesorena

(*) CARTAS FIANZA EN TRAMITE DE RENOVACIÓN

PERÚ | Ministerio de Salud

"DECENIO DE LA IGUALDAD DE OPORTUNIDADES PARA MUJERES Y HOMBRES"
"AÑO DE LA LUCHA CONTRA LA CORRUPCIÓN E IMPUNIDAD"

Al 07-01-2019

ANEXO N° 05: Relación de los bienes inmuebles

N°	CUS (*)	Departamento	Provincia	Distrito	Dirección del predio	Área (m2)	Titular registral	N° de ficha o Partida Electrónica (**)	Observaciones (***)
1		LIMA	LIMA	SAN MIGUEL	AV. PARQUE DE LAS LEYENDAS N°210	4836.41 m2	INMOBILIARIA LAS LEYENDAS S.A.C.	VARIOS	ALQUILADO
2		LIMA	LIMA	CERCADO DE LIMA	AV. AREQUIPA N° 810, PISO 10, OFICINAS 1001, 1002, 1003 Y 1004 "EDIFICIO PRO COLOR"		INMOBILIARIA SALMAR S.A.C	Partida 49007352	ALQUILADO
3		LIMA	LIMA	JESUS MARIA	CALLE DANIEL OLAECHEA N°199	1140 m2	ELIMEN SA		ALQUILADO
4		LIMA	LIMA	JESUS MARIA	AV.ANTONIO ALVAREZ DE ARENALES 720	534.53 m2	GUTIERREZ RODRIGUEZ ANDRES WILLIAN		ALQUILADO
5		LIMA	LIMA	CERCADO DE LIMA	AV. AREQUIPA N°810-822- 4TO Y 5TO PISO	932.12 (según ficha rfegistral	INMOBILIARIA SALMAR S.A.C	Partida 49007352	ALQUILADO
6		LIMA	LIMA	SAN MIGUEL	AV. PARQUE LAS LEYENDAS N°210 BLOQUE A OFICINAS 201,202,203,204, 604, 703, 803, 1101 Y N°228 BLOQUE E	1020.61 m2	INMOBILIARIA LAS LEYENDAS S.A.C.	VARIOS	ALQUILADO
7		LIMA	LIMA	CERCADO DE LIMA	AV. AREQUIPA 810-PISO N°06		INMOBILIARIA SALMAR SAC	Partida 49007352	ALQUILADO
8		LIMA	LIMA	JESUS MARIA	AV. GENERAL SANTA CRUZ N°507-511 Y JR. LLOQUE YUPANQUI N°1081	218.34 m2	SARDEL S.A.		ALQUILADO
9		LIMA	LIMA	SAN ISIDRO	AV. PASEO DE LA REPUBLICA 3820	1427.86 m2	CONSORCIO RENZO JURG MENDOZA VIVIAN		ALQUILADO
					AV. AREQUIPA N°810- PISO 9	217.37 m2	INMOBILIARIA SALMAR S.A.C	Partida 49007352	
10		LIMA	LIMA	CERCADO DE LIMA	AV. AREQUIPA N°810-822- PISO 12	525 m2	INMOBILIARIA SALMAR S.A.C	Partida 49007352	ALQUILADO
11		LIMA	LIMA	CERCADO DE LIMA	AV. AREQUIPA N°810-822- PISO 7	445.68 m2	INMOBILIARIA SALMAR S.A.C	Partida 49007352	ALQUILADO
12		LIMA	LIMA	CERCADO DE LIMA	AV. BRASIL N°249-		HERNANDEZ OBLITAS JOHANNA LIDIAN		ALQUILADO
13		LIMA	LIMA	SAN ISIDRO	CALLE MARCONI N°317 -	480 m2	SUCESION RODRIGUEZ PAIVA DEL AGUILA CELIA	Partida 11740235	ALQUILADO
14		LIMA	LIMA	BREÑA	JR. ZORRITOS N°623 -		REALTY & INVESTMENT SOCIEDAD ANONIMA CERRADA		ALQUILADO
15		LIMA	LIMA	JESUS MARIA	AV. 06 DE AGOSTO 519 OFICINA 202		VIDAL VALDIVIESO RICARDO RENZO		ALQUILADO

N°	CUS (*)	Departamento	Provincia	Distrito	Dirección del predio	Área (m2)	Titular registral	N° de ficha o Partida Electrónica (**)	Observaciones (***) (Propios)
1	787	Lima	Lima	Jesús María	Mz Formada por el cruce del Jr. Fco. De Zela y las Avs. 6 de Agosto, Pablo Bermudez y la cuadra 8 de la Av. Salaverry.	15.256,95 m2	El Estado	46620747	Afectado en uso - Resolución N° 024-2002-SBN-GO-JAD 28/02/2002

PERÚ | Ministerio de Salud

"DECENIO DE LA IGUALDAD DE OPORTUNIDADES PARA MUJERES Y HOMBRES"
"AÑO DE LA LUCHA CONTRA LA CORRUPCIÓN E IMPUNIDAD"

ANEXO N° 06: Relación de los bienes inmuebles

Al 07-01-2019

N°	CUS (*)	Departamento	Provincia	Distrito	Dirección del predio	Área (m2)	Titular registral	N° de ficha o Partida Electrónica (**)	Observaciones (***)
2	284	Lima	Lima	Jesús María	Av. Ricardo y Tizon y Bueno N° 276	1 992.98 m2	El Estado	07010885	Afectado en uso - Resolución N° 021-2003/SBN-GO-JAD 26/02/2003
3	742	Lima	Lima	Lince	Av. Las Amapolas N° 350 San Eugenio	3 103.80 m2	El Estado	7036127	Afectado en uso - Resolución Suprema N° 1 13/01/1954
4	16598	Lima	Lima	La Molina	Jr. Los Pinos N° 251 - 252 (Parte del Lt. 1 Mz V-2 , segundo sector , III Etapa) Urb. Camacho	1 917.13 m2	El Estado	11988151	Afectado en uso- Resolución N° 046-2010/SBN-GO-JAD
5	1814	Lima	Lima	Ate Vitarte	Lote 77B y 78 Parcela Fundo Estrella	15 237,01 m2	El Estado	46773640	Afectado en uso- Resolución N° 145-2007/SBN 19/12/2007
6	894	Lima	Lima	Cercado de Lima	Calle Juan Olaechea N° 1220 Cercado De Lima	1321.32	El Estado	07056582	Reasignación de la Administración (Afectación en Uso) - Resolucion N° 0570-2018/SBN-DGPE-SDDI
7	S/N	Lima	Lima	Cercado de Lima	Av. Venezuela N° 2195	4 575, 00 m2	Ministerio de Salud	07027844	Propiedad - Saneado en merito a la Resolucion Ministerial N° 0500-81-SA-DASA 17/12/81 inscrito por Oficio N° 2029-
8	S/N	Lima	Lima	Chorrillos	Av. Defensores del Morro Solar (Huaylas) N° 2268	5,865.98 m2	Ministerio de Salud	07029927	Propiedad - En virtud de la 5ta disposición transitoria del Decreto Legislativo N° 70, Ley de Organización del Sector
					Av. Defensores del Morro Solar (Huaylas) N° 2290	59 219.43 m2			
9	S/N	Lima	Lima	Jesús María	Calle Horacio Urteaga N° 900 - 908	981.79 m2	Ministerio de Salud	07010901	Propiedad- Donación Resolución Directoral N° 443-2012-OGA-OL-SA
10	S/N	Lima	Lima	Cercado de Lima	Av. España N° 463-A	162.64 m2	Ministerio de Salud	49007439	(Proceso Judicial) - Decreto Supremo N° 197-99-EF
11	S/N	Lima	Lima	Cercado de Lima	Av. España N° 461-A 2do Piso	162.68 m2	Ministerio de Salud	49007440	(Proceso Judicial) - Decreto Supremo N° 197-99-EF
12	S/N	Lima	Lima	Cercado de Lima	Av. España N° 463 2 do Piso	162.68 m2	Ministerio de Salud	49007441	(Proceso Judicial) - Decreto Supremo N° 197-99-EF
13	S/N	Lima	Lima	Cercado de Lima	Jr Puno N° 431 - 437	1350.36 m2	Ministerio de Salud	49068322	(Proceso Judicial) - Decreto Supremo N° 197-99-EF
14	S/N	Lima	Lima	Cercado de Lima	Jr. Ica N° 246 - 250	441	Ministerio de Salud	40483101	(Proceso Judicial) - Decreto Supremo N° 197-99-EF
15	S/N	Lima	Lima	Rimac	Jr Rimac N° 491	52.92	Ministerio de Salud	49041717	(Proceso Judicial) - Decreto Supremo N° 197-99-EF

ANEXO N° 06: Relación de los bienes inmuebles

Al 07-01-2019

N°	CUS (*)	Departamento	Provincia	Distrito	Dirección del predio	Área (m2)	Titular registral	N° de ficha o Partida Electrónica (**)	Observaciones (***)
16	S/N	Lima	Lima	Rimac	Jr Rimac N° 489 Int. 23	74.51	Ministerio de Salud	49041739	(Proceso Judicial) - Decreto Supremo N° 197-99-EF
17	S/N	Lima	Lima	Rimac	Jr Rimac N° 489 Int. 25	58.37	Ministerio de Salud	49041740	(Proceso Judicial) - Decreto Supremo N° 197-99-EF
18	S/N	Lima	Lima	Rimac	Jr Rimac N° 489 Int. 29	271.32	Ministerio de Salud	49041744	(Proceso Judicial) - Decreto Supremo N° 197-99-EF
19	S/N	Lima	Lima	Rimac	Jr Rimac N° 489 Int. 30	105.00	Ministerio de Salud	49041745	(Proceso Judicial) - Decreto Supremo N° 197-99-EF
20	S/N	Lima	Lima	Rimac	Jr Rimac N° 489 Int. 31	73.72	Ministerio de Salud	49041746	(Proceso Judicial) - Decreto Supremo N° 197-99-EF
21	S/N	Lima	Lima	Rimac	Jr Rimac N° 489 Int. 21 - 24	458.15	Ministerio de Salud	49041747	(Proceso Judicial) - Decreto Supremo N° 197-99-EF
22	S/N	Ica	Ica	San Antonio	Calle Chabuca Granda Mz L Lote N° 4	133.00	Ministerio de Salud	20070008	(Proceso Judicial) - Decreto Supremo N° 197-99-EF
23	S/N	La Libertad	Trujillo	P.J Gran Chimu de Monserrate	Av. Husares de Junin Mz. L Lote N° 8	162.50	Ministerio de Salud	P14052345	(Proceso Judicial) - Decreto Supremo N° 197-99-EF
24	S/N	La Libertad	Trujillo	Larco Herrera	Calle Manco Capac N° 401	335.46	Ministerio de Salud	P14050827	(Proceso Judicial) - Decreto Supremo N° 197-99-EF
25	S/N	La Libertad	Trujillo	P.J La Esperanza Sector Santa Veronica Barrio 3	Jr. Ancash N° 329	299.70	Ministerio de Salud	P14009751	(Proceso Judicial) - Decreto Supremo N° 197-99-EF
26	S/N	La Libertad	Trujillo	Larco Herrera	Calle Abrahan Valdelomar N° 220	380.71	Ministerio de Salud	P14045827	(Proceso Judicial) - Decreto Supremo N° 197-99-EF
27	S/N	La Libertad	Trujillo	Santa Maria	Calle Tupac Yupanqui N° 901 - 903	241.50	Ministerio de Salud	11001127	(Proceso Judicial) - Decreto Supremo N° 197-99-EF

Leyenda

(*) Codigo Unico SINABIP si se contara con este dato.
(**) De encontrarse inscrito en la Superintendencia Nacional de los Registros Publicos.
(***) Situacion segun Decreto Supremo N° 130-2001-EF (Saneamiento tecnico, legal y contable de inmuebles de propiedad estatal).

PERÚ | Ministerio de Salud

"DECENIO DE LA IGUALDAD DE OPORTUNIDADES PARA MUJERES Y HOMBRES"
"AÑO DE LA LUCHA CONTRA LA CORRUPCIÓN E IMPUNIDAD"

ANEXO N° 07: INVERSIONES DEL SECTOR SALUD - GOBIERNO NACIONAL

Al 07-01-2019

N°	UNIDAD EJECUTORA	CODIGO UNIFICADO	NOMBRE DEL PROYECTO	DISTRITO	PROVINCIA	DEPARTAMENTO	NIVEL DE GOBIERNO	ESTADO DE SITUACION DEL PIP	MONTO DE INVERSION VIABLE	ESTADO DE EJECUCION ACUMULADO A LA FECHA DEVENGADO (04.01.2013)	ULTIMO COSTO ACTUALIZADO
1	ADMINISTRACION CENTRAL	2062622	2062622 MEJORAMIENTO DE LA CAPACIDAD RESOLUTIVA DE LOS SERVICIOS DE SALUD DEL CENTRO DE SALUD SAN CLEMENTE DE LA MICRORED SAN CLEMENTE, RED N° 2 CHINCHA-PISCO, DIRESA ICA	SAN CLEMENTE	PISCO	ICA	GOBIERNO NACIONAL	EN EJECUCION	3.265.991.00	3.616.808.70	4,245,500.71
2	ADMINISTRACION CENTRAL	2063067	2063067 NUEVO INSTITUTO NACIONAL DE SALUD DEL NIÑO, INSN, TERCER NIVEL DE ATENCION, 8VO NIVEL DE COMPLEJIDAD, CATEGORIA III-2, LIMA -PERÚ	SAN BORJA	LIMA	LIMA	GOBIERNO NACIONAL	EN EJECUCION	199,969,867.00	302,435,369.77	309,614,383.63
3	ADMINISTRACION CENTRAL	2078218	2078218 FORTALECIMIENTO DE LA CAPACIDAD RESOLUTIVA DE LOS SERVICIOS DE SALUD DEL HOSPITAL REGIONAL DE ICA - DIRESA ICA	ICA	ICA	ICA	GOBIERNO NACIONAL	EN EJECUCION	118,202,642.00	158,260,624.43	161,711,702.53
4	ADMINISTRACION CENTRAL	2078555	2078555 RECONSTRUCCION DE LA INFRAESTRUCTURA Y MEJORAMIENTO DE LA CAPACIDAD RESOLUTIVA DE LOS SERVICIOS DE SALUD DEL HOSPITAL SANTA MARIA DEL SOCORRO-ICA	ICA	ICA	ICA	GOBIERNO NACIONAL	EN EJECUCION	70,363,218.00	76,885,011.02	78,610,205.05
5	ADMINISTRACION CENTRAL	2088779	2088779 FORTALECIMIENTO DE LA ATENCION DE LOS SERVICIOS DE EMERGENCIA Y SERVICIOS ESPECIALIZADOS - NUEVO HOSPITAL EMERGENCIAS VILLA EL SALVADOR	VILLA EL SALVADOR	LIMA	LIMA	GOBIERNO NACIONAL	EN EJECUCION	157,716,924.00	242,033,947.77	255,270,770.75
6	ADMINISTRACION CENTRAL	2088781	2088781 FORTALECIMIENTO DE LA ATENCIÓN DE LOS SERVICIOS DE EMERGENCIAS Y SERVICIOS ESPECIALIZADOS - NUEVO HOSPITAL DE LIMA ESTE - VITARTE	ATE	LIMA	LIMA	GOBIERNO NACIONAL	EN EJECUCION	125,107,602.00	228,666,915.00	241,569,960.37
7	ADMINISTRACION CENTRAL	2423336	2423336 ADQUISICIÓN DE TERRENO PARA EDIFICACIÓN PÚBLICA, EN EL(LA) EESS NACIONAL ARZOBISPO LOAYZA - LIMA EN LA LOCALIDAD LIMA, DISTRITO DE LIMA, PROVINCIA LIMA, DEPARTAMENTO LIMA	LIMA	LIMA	LIMA	GOBIERNO NACIONAL	PARA CIERRE	38,779,620.00	38,779,619.00	38,779,620.00
8	ADMINISTRACION CENTRAL	2426423	2426423 ADQUISICIÓN DE EQUIPO DE RAYOS X DIGITAL ESTACIONARIO, VIDEO LAPAROSCOPIO, VENTILADORES DE TRANSPORTE, VENTILADOR MECANICO, ECOCARDIOGRAFO, VENTILADORES DE TRANSPORTE, MICROSCOPIO BINOCULAR, MICROSCOPIO BINOCULAR, MICROSCOPIO BINOCULAR	LIMA	LIMA	LIMA	GOBIERNO NACIONAL	APROBADO	2,339,000.00	3,568,232.00	4,087,789.00
9	ADMINISTRACION CENTRAL	2426424	2426424 ADQUISICIÓN DE UNIDADES DE MONITOREO DE SIGNOS VITALES MULTI PARÁMETRO Y UNIDADES DE MONITOREO DE SIGNOS VITALES MULTI PARÁMETRO EN EL(LA) EESS NACIONAL CAYETANO HEREDIA - SAN MARTÍN DE PORRES DISTRITO DE SAN MARTÍN DE PORRES, PROVINCIA LIMA	SAN MARTIN DE PORRES	LIMA	LIMA	GOBIERNO NACIONAL	APROBADO	210,000.00	0.00	210,000.00
10	ADMINISTRACION CENTRAL	2426436	2426436 ADQUISICION DE VENTILADORES PARA CUIDADOS INTENSIVOS DE ADULTOS O PEDIATRICOS, EN EL(LA) EESS DE APOYO SANTA ROSA - PUEBLO LIBRE EN LA LOCALIDAD PUEBLO LIBRE, DISTRITO DE PUEBLO LIBRE, PROVINCIA LIMA, DEPARTAMENTO LIMA	PUEBLO LIBRE	LIMA	LIMA	GOBIERNO NACIONAL	APROBADO	185,000.00	71,549.00	185,000.00
11	ADMINISTRACION CENTRAL	2426520	2426520 ADQUISICIÓN DE ELECTROBISTURI EN EL(LA) EESS INSTITUTO NACIONAL DE SALUD DEL NIÑO - BREÑA DISTRITO DE BREÑA, PROVINCIA LIMA, DEPARTAMENTO LIMA	BREÑA	LIMA	LIMA	GOBIERNO NACIONAL	APROBADO	57,000.00	47,180.00	57,000.00
12	ADMINISTRACION CENTRAL	2426632	2426632 ADQUISICION DE ELECTROBISTURI, ELECTROBISTURI, ELECTROBISTURI Y ELECTROBISTURI, EN EL(LA) EESS INSTITUTO NACIONAL DE SALUD DEL NIÑO-SAN BORJA - SAN BORJA DISTRITO DE SAN BORJA, PROVINCIA LIMA, DEPARTAMENTO LIMA	SAN BORJA	LIMA	LIMA	GOBIERNO NACIONAL	APROBADO	670,000.00	170,579.00	670,000.00
13	ADMINISTRACION CENTRAL	2434748	2434748 ADQUISICION DE CENTROS O SERVICIOS MOVILES DE ATENCION DE SALUD, EN EL(LA) EESS HOSPITAL DE EMERGENCIAS VILLA EL SALVADOR - VILLA SALVADOR DISTRITO DE VILLA EL SALVADOR, PROVINCIA LIMA, DEPARTAMENTO LIMA	VILLA EL SALVADOR	LIMA	LIMA	GOBIERNO NACIONAL	EN EJECUCION	6,380,000.00	2,833,036.00	6,380,000.00

PERÚ | Ministerio de Salud

"DECENIO DE LA IGUALDAD DE OPORTUNIDADES PARA MUJERES Y HOMBRES"
"AÑO DE LA LUCHA CONTRA LA CORRUPCIÓN E IMPUNIDAD"

ANEXO N° 07: INVERSIONES DEL SECTOR SALUD - GOBIERNO NACIONAL

Al 07-01-2019

N°	UNIDAD EJECUTORA	CODIGO UNIFICADO	NOMBRE DEL PROYECTO	DISTRITO	PROVINCIA	DEPARTAMENTO	NIVEL DE GOBIERNO	ESTADO DE SITUACION DEL PIP	MONTO DE INVERSION VIABLE	ESTADO DE EJECUCION ACUMULADO A LA FECHA DEVENGADO (04.01.2018)	ULTIMO COSTO ACTUALIZADO
14	ADMINISTRACION CENTRAL	2434743	2434743: ADQUISICION DE CENTROS O SERVICIOS MOVILES DE ATENCION DE SALUD, EN EL(LA) EESS HOSPITAL NACIONAL ARZOBISPO LOAYZA - LIMA DISTRITO DE LIMA, PROVINCIA LIMA, DEPARTAMENTO LIMA	LIMA	LIMA	LIMA	GOBIERNO NACIONAL	EN EJECUCION	6,380,000.00	2,833,036.00	6,380,000.00
15	ADMINISTRACION CENTRAL	2434741	2434741: ADQUISICION DE CENTROS O SERVICIOS MOVILES DE ATENCION DE SALUD, EN EL(LA) EESS NACIONAL CAYETANO HEREDIA - SAN MARTIN DE PORRES DISTRITO DE SAN MARTIN DE PORRES, PROVINCIA LIMA, DEPARTAMENTO LIMA	SAN MARTIN DE PORRES	LIMA	LIMA	GOBIERNO NACIONAL	EN EJECUCION	6,380,000.00	2,833,036.00	6,380,000.00
16	ADMINISTRACION CENTRAL	2434740	2434740: ADQUISICION DE CENTROS O SERVICIOS MOVILES DE ATENCION DE SALUD, EN EL(LA) EESS HOSPITAL NACIONAL HIPOLITO UNANUE - EL AGUSTINO DISTRITO DE EL AGUSTINO, PROVINCIA LIMA, DEPARTAMENTO LIMA	EL AGUSTINO	LIMA	LIMA	GOBIERNO NACIONAL	EN EJECUCION	6,380,000.00	2,833,036.00	6,380,000.00
17	ADMINISTRACION CENTRAL	2434728	2434728: ADQUISICION DE CENTROS O SERVICIOS MOVILES DE ATENCION DE SALUD: EN EL(LA) EESS HOSPITAL VICTOR LARCO HERRERA - MAGDALENA DEL MAR DISTRITO DE MAGDALENA DEL MAR, PROVINCIA LIMA, DEPARTAMENTO LIMA	MAGDALENA DEL MAR	LIMA	LIMA	GOBIERNO NACIONAL	EN EJECUCION	6,380,000.00	2,833,036.00	6,380,000.00
18	ADMINISTRACION CENTRAL	2434750	2434750: ADQUISICION DE CENTROS O SERVICIOS MOVILES DE ATENCION DE SALUD, EN EL(LA) EESS HOSPITAL CARLOS LANFRANCO LA HOZ - PUENTE PIEDRA DISTRITO DE PUENTE PIEDRA, PROVINCIA LIMA, DEPARTAMENTO LIMA	PUENTE PIEDRA	LIMA	LIMA	GOBIERNO NACIONAL	EN EJECUCION	6,380,000.00	2,777,110.00	6,380,000.00
19	ADMINISTRACION CENTRAL	2434744	2434744: ADQUISICION DE CENTROS O SERVICIOS MOVILES DE ATENCION DE SALUD, EN EL(LA) EESS HOSPITAL MARIA AUXILIADORA - SAN JUAN DE MIRAFLORES EN LA LOCALIDAD CIUDAD DE DIOS, DISTRITO DE SAN JUAN DE MIRAFLORES, PROVINCIA LIMA, DEPARTAMENTO LIMA	SAN JUAN DE MIRAFLORES	LIMA	LIMA	GOBIERNO NACIONAL	EN EJECUCION	6,380,000.00	2,777,110.00	6,380,000.00
20	ADMINISTRACION CENTRAL	2434734	2434734: ADQUISICION DE CENTROS O SERVICIOS MOVILES DE ATENCION DE SALUD, EN EL(LA) EESS HOSPITAL NACIONAL SERGIO E. BERNALES - COMAS DISTRITO DE COMAS, PROVINCIA LIMA, DEPARTAMENTO LIMA	COMAS	LIMA	LIMA	GOBIERNO NACIONAL	EN EJECUCION	6,380,000.00	2,777,110.00	6,380,000.00
21	ADMINISTRACION CENTRAL	2434730	2434730: ADQUISICION DE CENTROS O SERVICIOS MOVILES DE ATENCION DE SALUD, EN EL(LA) EESS HOSPITAL SAN JUAN DE LURIGANCHO - SAN JUAN DE LURIGANCHO DISTRITO DE SAN JUAN DE LURIGANCHO, PROVINCIA LIMA, DEPARTAMENTO LIMA	SAN JUAN DE LURIGANCHO	LIMA	LIMA	GOBIERNO NACIONAL	EN EJECUCION	6,380,000.00	2,777,110.00	6,380,000.00
22	ADMINISTRACION CENTRAL	2434724	2434724: ADQUISICION DE CENTROS O SERVICIOS MOVILES DE ATENCION DE SALUD: EN EL(LA) EESS HOSPITAL DE BAJA COMPLEJIDAD HUAYCAN - ATE DISTRITO DE ATE, PROVINCIA LIMA, DEPARTAMENTO LIMA	ATE	LIMA	LIMA	GOBIERNO NACIONAL	EN EJECUCION	6,380,000.00	2,777,110.00	6,380,000.00
23	ADMINISTRACION CENTRAL	2434554	2434554: ADQUISICION DE EQUIPO DE RAYOS X DIGITAL ESTACIONARIO, EQUIPO DE RAYOS X DIGITAL RODABLE Y EQUIPO DE RAYOS X DIGITAL RODABLE; EN EL(LA) EESS INSTITUTO NACIONAL DE SALUD DEL NIÑO - BREÑA DISTRITO DE BREÑA, PROVINCIA LIMA, DEPARTAMENTO LIMA	BREÑA	LIMA	LIMA	GOBIERNO NACIONAL	APROBADO	2,445,000.00	2,445,000.00	2,445,000.00
24	PROGRAMA NACIONAL DE INVERSIONES EN SALUD	2086588	2086588: MEJORAMIENTO DE LA CAPACIDAD RESOLUTIVA DE LOS SERVICIOS DE SALUD PARA BRINDAR ATENCION INTEGRAL A LAS MUJERES (GESTANTES, PARTURIENTAS Y MADRES LACTANTES), NIÑOS Y NIÑAS MENORES DE 3 AÑOS EN EL DEPARTAMENTO DE CAJAMARCA	MULTIDISTRITAL	MULTIPROVINCIAL	CAJAMARCA	GOBIERNO NACIONAL	EN EJECUCION	48,914,338.00	48,029,964.11	48,696,233.00
25	PROGRAMA NACIONAL DE INVERSIONES EN SALUD	2088617	2088617: MEJORAMIENTO DE LA CAPACIDAD RESOLUTIVA DE LOS SERVICIOS DE SALUD PARA BRINDAR ATENCION INTEGRAL A LAS MUJERES (GESTANTES, PARTURIENTAS Y MADRES LACTANTES), NIÑOS Y NIÑAS MENORES DE 3 AÑOS EN EL DEPARTAMENTO DE HUÁNUCO	MULTIDISTRITAL	MULTIPROVINCIAL	HUANUCO	GOBIERNO NACIONAL	EN EJECUCION	53,468,366.00	66,967,431.77	67,541,014.00

ANEXO N° 07: INVERSIONES DEL SECTOR SALUD - GOBIERNO NACIONAL

Al 07-01-2019

N°	UNIDAD EJECUTORA	CODIGO UNIFICADO	NOMBRE DEL PROYECTO	DISTRITO	PROVINCIA	DEPARTAMENTO	NIVEL DE GOBIERNO	ESTADO DE SITUACION DEL PIP	MONTO DE INVERSION VIABLE	ESTADO DE EJECUCION ACUMULADO A LA FECHA DEVENGADO (04.01.2018)	ULTIMO COSTO ACTUALIZADO
26	PROGRAMA NACIONAL DE INVERSIONES EN SALUD	2088618	2088618: MEJORAMIENTO DE LA CAPACIDAD RESOLUTIVA DE LOS SERVICIOS DE SALUD PARA BRINDAR ATENCION INTEGRAL A LAS MUJERES (GESTANTES, PARTURIENTAS Y MADRES LACTANTES) Y DE NIÑOS Y NIÑAS MENORES DE 5 AÑOS EN EL DEPARTAMENTO DE UCAYALI	MULTIDISTRITAL	MULTIPROVINCIAL	UCAYALI	GOBIERNO NACIONAL	EN EJECUCION	26 797 477.00	26 580 239.48	28 004 259.00
27	PROGRAMA NACIONAL DE INVERSIONES EN SALUD	2088619	2088619: MEJORAMIENTO DE LA CAPACIDAD RESOLUTIVA DE LOS SERVICIOS DE SALUD PARA BRINDAR ATENCION INTEGRAL A LAS MUJERES (GESTANTES, PARTURIENTAS Y MADRES LACTANTES) Y DE NIÑOS Y NIÑAS MENORES DE 5 AÑOS EN EL DEPARTAMENTO DE AMAZONAS	MULTIDISTRITAL	MULTIPROVINCIAL	AMAZONAS	GOBIERNO NACIONAL	EN EJECUCION	38 450 223.00	56 550 852.21	57 466 574.00
28	PROGRAMA NACIONAL DE INVERSIONES EN SALUD	2088621	2088621: MEJORAMIENTO DE LA CAPACIDAD RESOLUTIVA DE LOS SERVICIOS DE SALUD PARA BRINDAR ATENCION INTEGRAL A LAS MUJERES (GESTANTES, PARTURIENTAS Y MADRES LACTANTES), NIÑOS Y NIÑAS MENORES DE 3 AÑOS EN EL DEPARTAMENTO DE HUANCAVELICA	MULTIDISTRITAL	MULTIPROVINCIAL	HUANCAVELICA	GOBIERNO NACIONAL	EN EJECUCION	32 327 036.00	29 570 806.15	29 743 617.43
29	PROGRAMA NACIONAL DE INVERSIONES EN SALUD	2088622	2088622: MEJORAMIENTO DE LA CAPACIDAD RESOLUTIVA DE LOS SERVICIOS DE SALUD PARA BRINDAR ATENCION INTEGRAL A LAS MUJERES (GESTANTES, PARTURIENTAS Y MADRES LACTANTES), NIÑOS Y NIÑAS MENORES DE 3 AÑOS EN LA REGION PUNO	MULTIDISTRITAL	MULTIPROVINCIAL	PUNO	GOBIERNO NACIONAL	EN EJECUCION	44 148 300.00	47 537 005.48	46 404 246.00
30	PROGRAMA NACIONAL DE INVERSIONES EN SALUD	2088623	2088623: MEJORAMIENTO DE LA CAPACIDAD RESOLUTIVA DE LOS SERVICIOS DE SALUD PARA BRINDAR ATENCION INTEGRAL A LAS MUJERES (GESTANTES, PARTURIENTAS Y MADRES LACTANTES) Y DE NIÑOS Y NIÑAS MENORES DE 5 AÑOS EN EL DEPARTAMENTO DE APURIMAC	MULTIDISTRITAL	MULTIPROVINCIAL	APURIMAC	GOBIERNO NACIONAL	EN EJECUCION	29 001 343.00	32 458 130.57	32 472 052.00
31	PROGRAMA NACIONAL DE INVERSIONES EN SALUD	2088624	2088624: MEJORAMIENTO DE LA CAPACIDAD RESOLUTIVA DE LOS SERVICIOS DE SALUD PARA BRINDAR ATENCION INTEGRAL A LAS MUJERES (GESTANTES, PARTURIENTAS Y MADRES LACTANTES) Y DE NIÑOS Y NIÑAS MENORES DE 5 AÑOS EN LA REGION DEL CUSCO	MULTIDISTRITAL	MULTIPROVINCIAL	CUSCO	GOBIERNO NACIONAL	EN EJECUCION	42 869 932.00	23 722 296.03	24 000 757.00
32	PROGRAMA NACIONAL DE INVERSIONES EN SALUD	2140969	2140969: MEJORAMIENTO Y AMPLIACIÓN DE LOS SERVICIOS DE SALUD EN EL CENTRO DE SALUD MOHO, DISTRITO DE MOHO, PROVINCIA DE MOHO - PUNO	MOHO	MOHO	PUNO	GOBIERNO NACIONAL	VIABLE	17 507 561.00	0.00	17 507 561.00
33	PROGRAMA NACIONAL DE INVERSIONES EN SALUD	2183907	2183907: MEJORAMIENTO Y AMPLIACIÓN DE LOS SERVICIOS DE SALUD DEL HOSPITAL QUILLABAMBA DISTRITO DE SANTA ANA, PROVINCIA DE LA CONVENCION Y DEPARTAMENTO DE CUSCO	SANTA ANA	CONVENCION	CUSCO	GOBIERNO NACIONAL	EN EJECUCION	129 553 367.00	36 554 821.28	147 554 030.05
34	PROGRAMA NACIONAL DE INVERSIONES EN SALUD	2250037	2250037: MEJORAMIENTO DE LA CAPACIDAD RESOLUTIVA DEL ESTABLECIMIENTO DE SALUD ESTRATEGICO DE PUTINA, PROVINCIA SAN ANTONIO DE PUTINA - REGION PUNO	PUTINA	SAN ANTONIO DE PUTINA	PUNO	GOBIERNO NACIONAL	EN EJECUCION	25 885 132.00	21 655 305.00	40 010 386.42
35	PROGRAMA NACIONAL DE INVERSIONES EN SALUD	2284722	2284722: MEJORAMIENTO DE LOS SERVICIOS DE SALUD DEL HOSPITAL DISTRITAL DE PACASMAYO, DISTRITO DE PACASMAYO, PROVINCIA DE PACASMAYO - LA LIBERTAD	PACASMAYO	PACASMAYO	LA LIBERTAD	GOBIERNO NACIONAL	EN EJECUCION	54 706 513.00	28 923 430.00	73 072 983.00
36	PROGRAMA NACIONAL DE INVERSIONES EN SALUD	2285573	2285573: MEJORAMIENTO DE LOS SERVICIOS DE SALUD DEL ESTABLECIMIENTO DE SALUD PROGRESO, DEL DISTRITO DE CHIMBOTE, PROVINCIA DE SANTA DEPARTAMENTO DE ANCASH	CHIMBOTE	SANTA	ANCASH	GOBIERNO NACIONAL	ET APROBADO	43 188 164.00	2 306 782.00	45 046 911.63
37	PROGRAMA NACIONAL DE INVERSIONES EN SALUD	2303995	2303995: MEJORAMIENTO DE LOS SERVICIOS DE SALUD DEL HOSPITAL SANTA ROSA DE PUERTO MALDONADO DISTRITO Y PROVINCIA DE TAMBOPATA DEPARTAMENTO DE MADRE DE DIOS	TAMBOPATA	TAMBOPATA	MADRE DE DIOS	GOBIERNO NACIONAL	ET EN ELABORACION	299 767 271.00	861 448.00	299 767 271.00
38	PROGRAMA NACIONAL DE INVERSIONES EN SALUD	2321591	2321591: MEJORAMIENTO DE LOS SERVICIOS DE SALUD EN EL ESTABLECIMIENTO DE SALUD -HOSPITAL DE APOYO CHULUCANAS, DISTRITO DE CHULUCANAS, PROVINCIA DE MORROPON, DEPARTAMENTO DE PIURA	CHULUCANAS	MORROPON	PIURA	GOBIERNO NACIONAL	ET EN ELABORACION	103 449 297.95	143 284.00	103 449 297.95

ANEXO N° 07: INVERSIONES DEL SECTOR SALUD - GOBIERNO NACIONAL

Al 07-01-2019

N°	UNIDAD EJECUTORA	CODIGO UNIFICADO	NOMBRE DEL PROYECTO	DISTRITO	PROVINCIA	DEPARTAMENTO	NIVEL DE GOBIERNO	ESTADO DE SITUACION DEL PIP	MONTO DE INVERSION VIABLE	ESTADO DE EJECUCION ACUMULADO A LA FECHA DEVENGADO (04.01.2018)	ULTIMO COSTO ACTUALIZADO
39	PROGRAMA NACIONAL DE INVERSIONES EN SALUD	2335179	2335179: MEJORAMIENTO DE LOS SERVICIOS DE SALUD DEL HOSPITAL DE ESPINAR, DISTRITO Y PROVINCIA DE ESPINAR, DEPARTAMENTO DE CUSCO	ESPINAR	ESPINAR	CUSCO	GOBIERNO NACIONAL	ET APROBADO	88.277.317.00	2.397.541.00	123.712.490.72
40	PROGRAMA NACIONAL DE INVERSIONES EN SALUD	2335905	2335905: MEJORAMIENTO Y AMPLIACIÓN DE LOS SERVICIOS DE SALUD DEL HOSPITAL DE APOYO LEONCIO PRADO DISTRITO DE HUAMACHUCO, PROVINCIA SANCHEZ CARRIÓN - LA LIBERTAD	HUAMACHUCO	SANCHEZ CARRION	LA LIBERTAD	GOBIERNO NACIONAL	VIABLE	108.190.617.00	942.666.00	108.190.617.00
41	PROGRAMA NACIONAL DE INVERSIONES EN SALUD	2343118	2343118: MEJORAMIENTO Y AMPLIACION DE LOS SERVICIOS DE SALUD DEL CENTRO DE SALUD DESAGUADERO, DISTRITO DE DESAGUADERO - CHUCUITO - PUNO	DESAGUADERO	CHUCUITO	PUNO	GOBIERNO NACIONAL	ET EN ELABORACION	18.989.050.00	456.206.00	18.989.050.00
42	PROGRAMA NACIONAL DE INVERSIONES EN SALUD	2343128	2343128: MEJORAMIENTO DE LOS SERVICIOS DE SALUD DEL CENTRO DE SALUD MACHUPICCHU, DISTRITO DE MACHUPICCHU, PROVINCIA DE URUBAMBA, DEPARTAMENTO DE CUSCO	MACHUPICHU	URUBAMBA	CUSCO	GOBIERNO NACIONAL	ET APROBADO	18.188.302.00	2.124.722.00	19.039.600.02
43	PROGRAMA NACIONAL DE INVERSIONES EN SALUD	2343407	2343407: MEJORAMIENTO Y AMPLIACIÓN DE LOS SERVICIOS DE SALUD DEL ESTABLECIMIENTO DE SALUD CHALLHUAHUACHO, DEL DISTRITO DE CHALLHUAHUACHO, PROVINCIA DE COTABAMBAS, DEPARTAMENTO DE APURIMAC	CHALLHUAHUACHO	COTABAMBAS	APURIMAC	GOBIERNO NACIONAL	EN EJECUCION	66.715.437.00	22.974.674.26	77.449.591.15
44	PROGRAMA NACIONAL DE INVERSIONES EN SALUD	2344420	2344420: MEJORAMIENTO DE LOS SERVICIOS DE SALUD DEL CENTRO DE SALUD COTABAMBAS, DISTRITO DE COTABAMBAS, PROVINCIA DE COTABAMBAS, DEPARTAMENTO DE APURIMAC	COTABAMBAS	COTABAMBAS	APURIMAC	GOBIERNO NACIONAL	EN EJECUCION	17.759.612.00	550.490.12	34.399.283.53
45	PROGRAMA NACIONAL DE INVERSIONES EN SALUD	2344621	2344621: MEJORAMIENTO DE LOS SERVICIOS DE SALUD DEL HOSPITAL SAN MARTIN DE PORRES DE IBERIA, DISTRITO DE IBERIA, PROVINCIA DE TAHUAMANU - MADRE DE DIOS	IBERIA	TAHUAMANU	MADRE DE DIOS	GOBIERNO NACIONAL	ET EN ELABORACION	68.407.859.00	552.909.00	68.407.859.00
46	PROGRAMA NACIONAL DE INVERSIONES EN SALUD	2346338	2346338: MEJORAMIENTO Y AMPLIACIÓN MEJORAMIENTO DE LOS SERVICIOS DE SALUD DEL CENTRO DE SALUD POMACOCHAS, CENTRO POBLADO DE FLORIDA (POMACOCHAS) - DISTRITO DE FLORIDA - PROVINCIA DE BONGARA - REGION AMAZONAS	FLORIDA	BONGARA	AMAZONAS	GOBIERNO NACIONAL	VIABLE	29.466.137.60	0.00	29.466.137.60
47	PROGRAMA NACIONAL DE INVERSIONES EN SALUD	2346716	2346716: MEJORAMIENTO Y AMPLIACIÓN DE LOS SERVICIOS DE SALUD DEL CENTRO DE SALUD JUMBILLA, DISTRITO JUMBILLA, PROVINCIA BONGARA, DEPARTAMENTO AMAZONAS CENTRO POBLADO DE JUMBILLA - DISTRITO DE JUMBILLA - PROVINCIA DE BONGARA - REGIÓN AMAZONAS	JUMBILLA	BONGARA	AMAZONAS	GOBIERNO NACIONAL	VIABLE	15.934.710.05	0.00	15.934.710.05
48	PROGRAMA NACIONAL DE INVERSIONES EN SALUD	2347056	2347056: MEJORAMIENTO DE LOS SERVICIOS DE SALUD DEL CENTRO DE SALUD LA RAMADA, DISTRITO LA RAMADA, PROVINCIA CUTERVO, DEPARTAMENTO CAJAMARCA CENTRO POBLADO DE LA RAMADA - DISTRITO DE LA RAMADA - PROVINCIA DE CUTERVO - REGIÓN CAJAMARCA	RAMADA	CUTERVO	CAJAMARCA	GOBIERNO NACIONAL	ET APROBADO	26.109.124.56	696.042.00	28.384.153.23
49	PROGRAMA NACIONAL DE INVERSIONES EN SALUD	2354781	2354781: MEJORAMIENTO DE LOS SERVICIOS DE SALUD DEL HOSPITAL REGIONAL ZACARIAS CORREA VALDIVIA DE HUANCAVELICA, DISTRITO DE ASCENSION PROVINCIA DE HUANCAVELICA Y DEPARTAMENTO DE HUANCAVELICA	ASCENSION	HUANCAVELICA	HUANCAVELICA	GOBIERNO NACIONAL	ET APROBADO	281.104.504.00	2.647.971.00	315.048.185.90
50	PROGRAMA NACIONAL DE INVERSIONES EN SALUD	2362485	2362485: MEJORAMIENTO Y AMPLIACION LOS SERVICIOS DE SALUD DEL HOSPITAL DE APOYO DE CARAZ SAN JUAN DE DIOS, BARRIO DE MANCHURIA, DISTRITO DE CARAZ Y PROVINCIA DE HUAYLAS, DEPARTAMENTO DE ANCASH CENTRO POBLADO DE CARAZ - DISTRITO DE CARAZ - PROVINCIA DE HUAYLAS	CARAZ	HUAYLAS	ANCASH	GOBIERNO NACIONAL	ET EN ELABORACION	142.786.859.23	516.941.00	142.786.859.23
51	PROGRAMA NACIONAL DE INVERSIONES EN SALUD	2372478	2372478: MEJORAMIENTO DE LOS SERVICIOS DE SALUD DEL CENTRO DE SALUD HAQUIRA, DISTRITO HAQUIRA, PROVINCIA COTABAMBAS, DEPARTAMENTO APURIMAC	HAQUIRA	COTABAMBAS	APURIMAC	GOBIERNO NACIONAL	EN EJECUCION	29.644.856.00	6.739.694.00	37.566.435.93

ANEXO N° 07: INVERSIONES DEL SECTOR SALUD - GOBIERNO NACIONAL

Al 07-01-2019

N°	UNIDAD EJECUTORA	CODIGO UNIFICADO	NOMBRE DEL PROYECTO	DISTRITO	PROVINCIA	DEPARTAMENTO	NIVEL DE GOBIERNO	ESTADO DE SITUACION DEL PIP	MONTO DE INVERSION VIABLE	ESTADO DE EJECUCION ACUMULADO A LA FECHA DEVENGADO (04.01.2018)	ULTIMO COSTO ACTUALIZADO
52	PROGRAMA NACIONAL DE INVERSIONES EN SALUD	2381374	2381374 MEJORAMIENTO DE LOS SERVICIOS DE SALUD DEL ESTABLECIMIENTO DE SALUD MOTUPE - DISTRITO DE MOTUPE - PROVINCIA DE LAMBAYEQUE DEPARTAMENTO DE LAMBAYEQUE	MOTUPE	LAMBAYEQUE	LAMBAYEQUE	GOBIERNO NACIONAL	ET EN ELABORACION	104 721 901 97	521 858 00	104 721 901 97
53	PROGRAMA NACIONAL DE INVERSIONES EN SALUD	2386498	2386498 MEJORAMIENTO DE LOS SERVICIOS DE SALUD DEL HOSPITAL DE APOYO RECUAY - DISTRITO RECUAY, PROVINCIA RECUAY, DEPARTAMENTO DE ANCASH	RECUAY	RECUAY	ANCASH	GOBIERNO NACIONAL	RPOC	97 397 247 41	1 160 00	97 397 247 41
54	PROGRAMA NACIONAL DE INVERSIONES EN SALUD	2386533	2386533 MEJORAMIENTO Y AMPLIACIÓN DE LOS SERVICIOS DE SALUD DEL HOSPITAL DE APOYO DE POMABAMBA ANTONIO CALDAS DOMINGUEZ BARRIO DE HUAJTACHACRA DISTRITO Y PROVINCIA DE POMABAMBA DEPARTAMENTO DE ANCASH	POMABAMBA	POMABAMBA	ANCASH	GOBIERNO NACIONAL	ET EN ELABORACION	122 556 061 32	282 469 20	122 556 061 32
55	PROGRAMA NACIONAL DE INVERSIONES EN SALUD	2386577	2386577 MEJORAMIENTO DE LOS SERVICIOS DE SALUD DEL HOSPITAL DE APOYO YUNGAY, DISTRITO Y PROVINCIA DE YUNGAY, DEPARTAMENTO ANCASH	YUNGAY	YUNGAY	ANCASH	GOBIERNO NACIONAL	ET EN ELABORACION	88 231 060 46	120 594 00	88 231 060 46
56	PROGRAMA NACIONAL DE INVERSIONES EN SALUD	2409087	2409087 RECUPERACIÓN DE LOS SERVICIOS DE SALUD DEL PUESTO DE SALUD II 1) SAPCHA - DISTRITO DE ACOCHACA - PROVINCIA DE ASUNCION DEPARTAMENTO DE ANCASH	ACOCHACA	ASUNCION	ANCASH	GOBIERNO NACIONAL	RPOC	3 109 559 54	177 958 00	3 109 559 54
57	PROGRAMA NACIONAL DE INVERSIONES EN SALUD	2426613	2426613 RECUPERACION DE LOS SERVICIOS DE SALUD DEL PUESTO DE SALUD PUCHACA DEL CENTRO POBLADO DE PUCHACA ALTO DISTRITO DE INCAHUASI PROVINCIA DE FERREÑAFE - LAMBAYEQUE	INCAHUASI	FERREÑAFE	LAMBAYEQUE	GOBIERNO NACIONAL	RPOC	704 573 70	0 00	704 573 70
58	PROGRAMA NACIONAL DE INVERSIONES EN SALUD	2426624	2426624 RECUPERACION DE LOS SERVICIOS DE SALUD DEL PUESTO DE SALUD CHIÑAMA DEL CENTRO POBLADO DE CHIÑAMA DISTRITO DE CAÑARIS PROVINCIA DE FERREÑAFE - LAMBAYEQUE	CAÑARIS	FERREÑAFE	LAMBAYEQUE	GOBIERNO NACIONAL	RPOC	1 293 397 99	0 00	1 293 397 99
59	PROGRAMA NACIONAL DE INVERSIONES EN SALUD	2426625	2426626 RECUPERACION DE LOS SERVICIOS DE SALUD DEL P.S. GRAN CHIMU I-2 PROVINCIA DE TRUJILLO, DISTRITO EL PORVENIR DEPARTAMENTO LA LIBERTAD	PORVENIR	TRUJILLO	LA LIBERTAD	GOBIERNO NACIONAL	RPOC	1 115 946 91	0 00	1 115 946 91
60	PROGRAMA NACIONAL DE INVERSIONES EN SALUD	2426641	2426641 RECUPERACION DE LOS SERVICIOS DE SALUD DEL C.S. SITABAMBA DISTRITO DE SITABAMBA, PROVINCIA DE SANTIAGO DE CHUCO DEPARTAMENTO LA LIBERTAD	SITABAMBA	SANTIAGO DE CHUCO	LA LIBERTAD	GOBIERNO NACIONAL	RPOC	686 011 70	0 00	686 011 70
61	PROGRAMA NACIONAL DE INVERSIONES EN SALUD	2426642	2426642 RECUPERACION DE LOS SERVICIOS DE SALAS DEL CENTRO DE SALUD SALAS, DISTRITO DE SALAS, PROVINCIA DE LAMBAYEQUE - LAMBAYEQUE	SALAS	LAMBAYEQUE	LAMBAYEQUE	GOBIERNO NACIONAL	RPOC	2 311 285 27	0 00	2 311 285 27
62	PROGRAMA NACIONAL DE INVERSIONES EN SALUD	2426646	2426646 RECUPERACION DE LOS SERVICIOS DE SALUD DEL PUESTO DE SALUD HUAYABAMBA, CENTRO POBLADO DE HUAYABAMBA, DISTRITO DE CAÑARIS PROVINCIA DE FERREÑAFE - LAMBAYEQUE	CAÑARIS	FERREÑAFE	LAMBAYEQUE	GOBIERNO NACIONAL	RPOC	2 204 680 04	0 00	2 204 680 04
63	PROGRAMA NACIONAL DE INVERSIONES EN SALUD	2426659	2426659 RECUPERACION DE LOS SERVICIOS DE SALUD DEL CENTRO DE SALUD "ALTO PERU" PROVINCIA DE ASCOPE DISTRITO DE CHICAMA DEPARTAMENTO LA LIBERTAD	CHICAMA	ASCOPE	LA LIBERTAD	GOBIERNO NACIONAL	RPOC	1 447 445 35	0 00	1 447 445 35
64	PROGRAMA NACIONAL DE INVERSIONES EN SALUD	2426758	2426758 RECUPERACION DE LOS SERVICIOS DE SALUD DEL CENTRO DE SALUD MATERNO INFANTIL ANGASMARCA - ANGASMARCA DISTRITO DE ANGASMARCA PROVINCIA DE SANTIAGO DE CHUCO DEPARTAMENTO DE LA LIBERTAD	ANGASMARCA	SANTIAGO DE CHUCO	LA LIBERTAD	GOBIERNO NACIONAL	RPOC	2 031 451 00	0 00	2 031 451 00
65	PROGRAMA NACIONAL DE INVERSIONES EN SALUD	2426771	2426771 RECUPERACION DE LOS SERVICIOS DE SALUD DEL CENTRO DE SALUD DE EL FAIQUE, DEL DISTRITO DE SAN MIGUEL DE EL FAIQUE, PROVINCIA DE HUANCABAMBA, PIURA	SAN MIGUEL DE EL FAIQUE	HUANCABAMBA	PIURA	GOBIERNO NACIONAL	RPOC	2 737 986 00	0 00	2 737 986 00
66	PROGRAMA NACIONAL DE INVERSIONES EN SALUD	2426772	2426772 RECUPERACION DEL SERVICIO DE SALUD DEL P.S. SAMNE DISTRITO DE OTUZCO PROVINCIA DE OTUZCO DEPARTAMENTO LA LIBERTAD	OTUZCO	OTUZCO	LA LIBERTAD	GOBIERNO NACIONAL	RPOC	828 524 00	0 00	828 524 00
67	PROGRAMA NACIONAL DE INVERSIONES EN SALUD	2426774	2426774 RECUPERACION DE LOS SERVICIOS DE SALUD DEL CENTRO DE SALUD LIMON DE PORCUYA, DISTRITO DE HUARMACA, PROVINCIA DE HUANCABAMBA PIURA	HUARMACA	HUANCABAMBA	PIURA	GOBIERNO NACIONAL	RPOC	3 368 944 00	0 00	3 368 944 00

PERÚ Ministerio de Salud

"DECENIO DE LA IGUALDAD DE OPORTUNIDADES PARA MUJERES Y HOMBRES"
"AÑO DE LA LUCHA CONTRA LA CORRUPCIÓN E IMPUNIDAD"

Al 07-01-2019

ANEXO N° 07: INVERSIONES DEL SECTOR SALUD - GOBIERNO NACIONAL

N°	UNIDAD EJECUTORA	CODIGO UNIFICADO	NOMBRE DEL PROYECTO	DISTRITO	PROVINCIA	DEPARTAMENTO	NIVEL DE GOBIERNO	ESTADO DE SITUACION DEL PIP	MONTO DE INVERSION VIABLE	ESTADO DE EJECUCION ACUMULADO A LA FECHA DEVENGADO (04.01.2018)	ULTIMO COSTO ACTUALIZADO
68	PROGRAMA NACIONAL DE INVERSIONES EN SALUD	2426775	2426775: RECUPERACION DE LOS SERVICIOS DE SALUD DEL ESTABLECIMIENTO DE SALUD RAMON CASTILLA - OTUZCO DISTRITO Y PROVINCIA DE OTUZCO DEPARTAMENTO DE LA LIBERTAD	OTUZCO	OTUZCO	LA LIBERTAD	GOBIERNO NACIONAL	RRCC	1,206,437.00	0.00	1,206,437.00
69	PROGRAMA NACIONAL DE INVERSIONES EN SALUD	2426777	2426777: RECUPERACION DE LOS SERVICIOS DE SALUD DEL CENTRO DE SALUD PAIMAS, CENTRO POBLADO DE PAIMAS, DISTRITO DE PAIMAS, PROVINCIA DE AYABACA - PIURA	PAIMAS	AYABACA	PIURA	GOBIERNO NACIONAL	RRCC	2,881,119.00	0.00	2,881,119.00
70	PROGRAMA NACIONAL DE INVERSIONES EN SALUD	2426778	2426778: RECUPERACION DE LOS SERVICIOS DE SALUD DEL DEL CENTRO DE SALUD SICCHEZ, DEL CENTRO POBLADO DE SICCHEZ, DISTRITO DE SICCHEZ, PROVINCIA AYABACA - PIURA	SICCHEZ	AYABACA	PIURA	GOBIERNO NACIONAL	RRCC	2,295,820.00	0.00	2,295,820.00
71	PROGRAMA NACIONAL DE INVERSIONES EN SALUD	2426793	2426793: RECUPERACION DE LOS SERVICIOS DE SALUD DEL CENTRO DE SALUD SALITRAL, CENTRO POBLADO DE SALITRAL, DISTRITO DE SALITRAL, PROVINCIA DE MORROPON - PIURA	SALITRAL	MORROPON	PIURA	GOBIERNO NACIONAL	RRCC	2,871,405.00	0.00	2,871,405.00
72	PROGRAMA NACIONAL DE INVERSIONES EN SALUD	2335476	2335476: MEJORAMIENTO Y AMPLIACION DE LOS SERVICIOS DE SALUD DEL ESTABLECIMIENTO DE SALUD PARCONA EN EL DISTRITO DE PARCONA PROVINCIA Y DEPARTAMENTO DE ICA	PARCONA	ICA	ICA	GOBIERNO NACIONAL	RRCC	33,846,142.00	93,650.00	33,846,142.00
75	HOSPITAL DOS DE MAYO	2178583	2178583: MEJORAMIENTO DE LA CAPACIDAD RESOLUTIVA DEL SERVICIO DE NEUROCIRUGIA Y DE LA SALA DE OPERACIONES DEL HOSPITAL DOS DE MAYO	MARCAVELICA	SULLANA	PIURA	GOBIERNO NACIONAL	EN EJECUCION	9,951,775.00	3,722,545.00	18,558,666.60
76	HOSPITAL DOS DE MAYO	2196449	2196449: MEJORAMIENTO DE LA CAPACIDAD RESOLUTIVA DEL SERVICIO DE UROLOGIA DEL HOSPITAL NACIONAL DOS DE MAYO	ANCON	LIMA	LIMA	GOBIERNO NACIONAL	PARA CIERRE	7,620,542.00	7,861,755.78	7,907,362.44
77	HOSPITAL DOS DE MAYO	2197491	2197491: MEJORAMIENTO DE LA CAPACIDAD RESOLUTIVA DEL SERVICIO DE OFTALMOLOGIA DEL HOSPITAL NACIONAL DOS DE MAYO	LIMA	LIMA	LIMA	GOBIERNO NACIONAL	PARA CIERRE	3,649,603.00	3,260,091.55	3,260,093.42
78	HOSPITAL DOS DE MAYO	2297121	2297121: MEJORAMIENTO DEL SERVICIO DE CIRUGIA DE CABEZA Y CUELLO DEL HOSPITAL NACIONAL DOS DE MAYO	LIMA	LIMA	LIMA	GOBIERNO NACIONAL	PARA CIERRE	4,271,271.00	49,000.00	4,271,271.00
79	HOSPITAL DOS DE MAYO	2380918	2380918: EQUIPAMIENTO BIOMEDICO POR REPOSICION DEL SERVICIO DE ANESTESIA CLINICO QUIRÚRGICA DEL HOSPITAL NACIONAL DOS DE MAYO	LIMA	LIMA	LIMA	GOBIERNO NACIONAL	PARA CIERRE	360,871.20	321,300.00	321,300.00
80	HOSPITAL DOS DE MAYO	2380922	2380922: EQUIPAMIENTO BIOMEDICO POR REPOSICION DEL SERVICIO DE BANCO DE SANGRE	LIMA	LIMA	LIMA	GOBIERNO NACIONAL	PARA CIERRE	217,733.00	203,791.00	226,400.00
81	HOSPITAL DOS DE MAYO	2380925	2380925: EQUIPAMIENTO BIOMEDICO POR REPOSICION DEL SERVICIO DE CARDIOLOGIA DEL HOSPITAL NACIONAL DOS DE MAYO	LIMA	LIMA	LIMA	GOBIERNO NACIONAL	PARA CIERRE	162,000.00	125,900.00	125,900.00
82	HOSPITAL DOS DE MAYO	2380928	2380928: EQUIPAMIENTO BIOMEDICO POR REPOSICION DEL SERVICIO DE EMERGENCIA Y TRAUMASHOCK	LIMA	LIMA	LIMA	GOBIERNO NACIONAL	PARA CIERRE	172,655.00	161,155.00	174,005.00
83	HOSPITAL DOS DE MAYO	2380929	2380929: EQUIPAMIENTO BIOMEDICO POR REPOSICION DEL SERVICIO DE GASTROENTEROLOGIA DEL HOSPITAL NACIONAL DOS DE MAYO	LIMA	LIMA	LIMA	GOBIERNO NACIONAL	PARA CIERRE	90,000.00	124,195.00	124,195.00
84	HOSPITAL DOS DE MAYO	2380934	2380934: EQUIPAMIENTO BIOMEDICO POR REPOSICION DEL SERVICIO DE NEFROLOGIA	LIMA	LIMA	LIMA	GOBIERNO NACIONAL	PARA CIERRE	130,000.00	97,779.00	97,779.00
85	HOSPITAL DOS DE MAYO	2380935	2380935: EQUIPAMIENTO BIOMEDICO POR REPOSICION DEL SERVICIO DE NEONATOLOGIA Y CUIDADOS CRITICOS DEL HOSPITAL NACIONAL DOS DE MAYO	LIMA	LIMA	LIMA	GOBIERNO NACIONAL	PARA CIERRE	95,300.00	94,000.00	95,300.00
86	HOSPITAL DOS DE MAYO	2380936	2380936: EQUIPAMIENTO BIOMEDICO POR REPOSICION DEL SERVICIO DE NEUMOLOGIA DEL HOSPITAL NACIONAL DOS DE MAYO	LIMA	LIMA	LIMA	GOBIERNO NACIONAL	PARA CIERRE	75,800.00	62,300.00	62,300.00
87	HOSPITAL DOS DE MAYO	2381093	2381093: EQUIPAMIENTO BIOMEDICO POR REPOSICION DEL SERVICIO DE OTORRINOLARINGOLOGIA DEL HOSPITAL NACIONAL DOS DE MAYO	LIMA	LIMA	LIMA	GOBIERNO NACIONAL	PARA CIERRE	50,000.00	46,450.00	50,000.00

PERÚ Ministerio de Salud

"DECENIO DE LA IGUALDAD DE OPORTUNIDADES PARA MUJERES Y HOMBRES"
"AÑO DE LA LUCHA CONTRA LA CORRUPCIÓN E IMPUNIDAD"

ANEXO N° 07: INVERSIONES DEL SECTOR SALUD - GOBIERNO NACIONAL

Al 07-01-2019

N°	UNIDAD EJECUTORA	CODIGO UNIFICADO	NOMBRE DEL PROYECTO	DISTRITO	PROVINCIA	DEPARTAMENTO	NIVEL DE GOBIERNO	ESTADO DE SITUACION DEL PIP	MONTO DE INVERSION VIABLE	ESTADO DE EJECUCION ACUMULADO A LA FECHA DEVENGADO (04.01.2019)	ULTIMO COSTO ACTUALIZADO
88	HOSPITAL DOS DE MAYO	2426382	2426382 ADQUISICION DE VIDEO LAPAROSCOPIO, UNIDADES DE MONITOREO DE SIGNOS VITALES MULTI PARAMETRO, UNIDADES DE MONITOREO DE SIGNOS VITALES MULTI PARAMETRO, UNIDADES DE MONITOREO DE SIGNOS VITALES MULTIPARAMETRO, EQUIPO DE ERGOMETRIA, UNIDADES DE MONITOREO	LIMA	LIMA	LIMA	GOBIERNO NACIONAL	PARA CIERRE	2 711 000 00	925 887 00	962 211 00
89	HOSPITAL DOS DE MAYO	2432236	2432236 ADQUISICION DE INCUBADORAS O CALENTADORES DE BEBES PARA USO CLINICO, INCUBADORAS O CALENTADORES DE BEBES PARA USO CLINICO, INCUBADORAS O CALENTADORES DE BEBES PARA USO CLINICO, INCUBADORAS O CALENTADORES DE BEBES PARA USO CLINICO, BOMBA DE INFUSION	LIMA	LIMA	LIMA	GOBIERNO NACIONAL	PARA CIERRE	745 000 00	710 410 00	745 000 00
90	HOSPITAL HIPOLITO UNANUE	2160769	2160769 EQUIPAMIENTO ESTRATÉGICO DE LOS DEPARTAMENTOS DE CIRUGIA Y GINECO - OBSTETRICIA DEL HOSPITAL NACIONAL HIPÓLITO UNANUE EL AGUSTINO, LIMA, LIMA	LIMA	LIMA	LIMA	GOBIERNO NACIONAL	APROBADO	226 429 40	11 406 223 73	12 087 203 73
91	HOSPITAL HIPOLITO UNANUE	2425626	2425626 ADQUISICIÓN DE BRONCOSCOPIOS O ACCESORIOS, ACCESORIOS PARA MESAS DE EXAMEN O PROCEDIMIENTOS MÉDICOS PARA USO GENERAL EXCLUYENDO SÁBANAS PARA CUBRIRLAS, ELECTROBISTURI, ELECTROCAUTERIO, EQUIPO DE RAYOS X DIGITAL RODABLE, UNIDADES DE MONITOREO DE SIGNOS VITALES	LIMA	LIMA	LIMA	GOBIERNO NACIONAL	APROBADO	358 790 00	919 028 00	919 028 00
92	HOSPITAL HIPOLITO UNANUE	2426428	2426428 ADQUISICIÓN DE VIDEO LAPAROSCOPIO, FACOEMULSIFICADOR, MICROSCOPIO QUIRURGICO, VIDEO GASTROSCOPIO, MAQUINA DE ANESTESIA CON MONITOREO, MAQUINA DE ANESTESIA CON MONITOREO, VENTILADORES PARA CUIDADOS INTENSIVOS DE ADULTOS O PEDIÁTRICOS, VENTILADORES PARA CUIDADOS INTENSIVOS	EL AGUSTINO	LIMA	LIMA	GOBIERNO NACIONAL	APROBADO	40 972 00	3 300 971 00	3 300 971 19
93	HOSPITAL HIPOLITO UNANUE	2427597	2427597 ADQUISICION DE VENTILADORES DE TRANSPORTE, VENTILADOR MECANICO, ELECTROMIÓGRAFOS, DESFIBRILADORES EXTERNOS AUTOMATIZADOS AED O PALETAS DURAS, EQUIPOS DE OSMOSIS INVERSA, EQUIPO DE FISIOTERAPIA, CISTOURETROSCOPIOS, VENTILADOR MECÁNICO, LECTORES DE MICRO PLACAS	EL AGUSTINO	LIMA	LIMA	GOBIERNO NACIONAL	APROBADO	371 850 00	3 080 762 00	3 441 496 40
94	HOSPITAL HIPOLITO UNANUE	2430582	2430582 REMODELACION DE AMBIENTE DE ALMACEN O ARCHIVO EN LA LOCALIDAD EL AGUSTINO, DISTRITO DE EL AGUSTINO, PROVINCIA LIMA, DEPARTAMENTO LIMA	EL AGUSTINO	LIMA	LIMA	GOBIERNO NACIONAL	EN EJECUCION	238 346 77	226 429 00	226 429 40
95	HOSPITAL HIPOLITO UNANUE	2433321	2433321 ADQUISICION DE ELECTROBISTURI, CRIOSTATOS, DESFIBRILADORES EXTERNOS AUTOMATIZADOS AED O PALETAS DURAS Y MICROSCOPIO BINOCULAR, EN EL(LA) EESS HOSPITAL NACIONAL HIPOLITO UNANUE - EL AGUSTINO EN LA LOCALIDAD EL AGUSTINO, DISTRITO DE EL AGUSTINO, PROVINCIA DE LIMA	EL AGUSTINO	LIMA	LIMA	GOBIERNO NACIONAL	APROBADO	368 357 00	358 790 00	358 790 00
96	HOSPITAL HIPOLITO UNANUE	2433154	2433154 ADQUISICION DE CALENTADORES DE FLUIDO DE INFUSION ARTERIAL O INTRAVENOSA Y EQUIPO DE LAVADO DESINFECTANTE PARA EQUIPOS E INSTRUMENTOS DE USO MEDICO, EN EL(LA) EESS HOSPITAL NACIONAL HIPOLITO UNANUE - EL AGUSTINO EN LA LOCALIDAD EL AGUSTINO, DISTRITO EL AUGUSTINO	EL AGUSTINO	LIMA	LIMA	GOBIERNO NACIONAL	APROBADO	41 612 00	40 972 00	40 972 00
97	DIRECCION DE REDES INTEGRADAS DE SALUD LIMA SUR	2057397	2057397 MEJORAMIENTO DE LA CAPACIDAD RESOLUTIVA DEL CENTRO DE SALUD SAN GENARO DE VILLA - MICRORED SAN GENARO DE VILLA - RED BARRANCO CHORRILLOS SURCO - DISA II LIMA SUR	EL AGUSTINO	LIMA	LIMA	GOBIERNO NACIONAL	EN EJECUCION	113 396 67	13 010 171 56	15 078 975 33

PERÚ Ministerio de Salud

"DECENIO DE LA IGUALDAD DE OPORTUNIDADES PARA MUJERES Y HOMBRES"
"AÑO DE LA LUCHA CONTRA LA CORRUPCION E IMPUNIDAD"

Al 07-01-2019

ANEXO N° 07: INVERSIONES DEL SECTOR SALUD - GOBIERNO NACIONAL

N°	UNIDAD EJECUTORA	CODIGO UNIFICADO	NOMBRE DEL PROYECTO	DISTRITO	PROVINCIA	DEPARTAMENTO	NIVEL DE GOBIERNO	ESTADO DE SITUACION DEL PIP	MONTO DE INVERSION VIABLE	ESTADO DE EJECUCION ACUMULADO A LA FECHA DEVENGADO (04.01.2019)	ULTIMO COSTO ACTUALIZADO
98	DIRECCION DE REDES INTEGRADAS DE SALUD LIMA SUR	2092092	2092092: MEJORAMIENTO DE LA PRESTACIÓN DE SERVICIOS DE SALUD DEL PUESTO DE SALUD JESUS PODEROSO, MICRORED LEONOR SAAVEDRA - VILLA SAN LUIS, DRS SAN JUAN DE MIRAFLORES - VILLA MARÍA DEL TRIUNFO - DISA II LIMA SUR	EL AGUSTINO	LIMA	LIMA	GOBIERNO NACIONAL	EN EJECUCION	159,896.67	2,412,374.30	2,725,244.36
99	DIRECCION DE REDES INTEGRADAS DE SALUD LIMA SUR	2112720	2112720: FORTALECIMIENTO DE LA CAPACIDAD RESOLUTIVA DEL CENTRO DE SALUD I-4 CESAR LÓPEZ SILVA DE LA DISA II LIMA SUR	CHORRILLOS	LIMA	LIMA	GOBIERNO NACIONAL	EN EJECUCION	26,250.00	89,540.59	3,865,203.00
100	DIRECCION DE REDES INTEGRADAS DE SALUD LIMA SUR	2112841	2112841: FORTALECIMIENTO DE LA CAPACIDAD RESOLUTIVA DEL CENTRO DE SALUD I-4 VILLA MARIA DEL TRIUNFO DE LA DISA II LIMA SUR	SAN JUAN DE MIRAFLORES	LIMA	LIMA	GOBIERNO NACIONAL	EN EJECUCION	26,250.00	9,223,880.18	21,413,189.73
101	DIRECCION DE REDES INTEGRADAS DE SALUD LIMA SUR	2112851	2112851: CONSTRUCCIÓN DEL ALMACÉN PARA VACUNAS DE LA DIRECCION DE SALUD II LIMA SUR	VILLA EL SALVADOR	LIMA	LIMA	GOBIERNO NACIONAL	EN EJECUCION	26,250.00	161,080.66	1,187,524.85
102	DIRECCION DE REDES INTEGRADAS DE SALUD LIMA SUR	2113092	2113092: FORTALECIMIENTO DE LA CAPACIDAD OPERATIVA DEL CENTRO DE SALUD MANCHAY ALTO - MICRORED PACHACAMAC DRS VILLA EL SALVADOR LURÍN PACHACÁMAC PUCUSANA - DISA II LIMA SUR	VILLA MARIA DEL TRIUNFO	LIMA	LIMA	GOBIERNO NACIONAL	EN EJECUCION	26,250.00	59,417.79	2,025,772.27
103	DIRECCION DE REDES INTEGRADAS DE SALUD LIMA SUR	2131911	2131911: MEJORAMIENTO DE LA PRESTACIÓN DE LOS SERVICIOS DE SALUD DEL CENTRO DE SALUD VILLA SAN LUIS DE LA MICRORED LEONOR SAAVEDRA - VILLA SAN LUIS, DE LA RED SAN JUAN DE MIRAFLORES - VILLA MARÍA DEL TRIUNFO - DISA II LIMA SUR	VILLA EL SALVADOR	LIMA	LIMA	GOBIERNO NACIONAL	EN EJECUCION	26,250.00	10,217,932.95	26,250.00
104	DIRECCION DE REDES INTEGRADAS DE SALUD LIMA SUR	2135285	2135285: MEJORAMIENTO DE LOS SERVICIOS DE SALUD DEL CENTRO DE SALUD DE PUCUSANA DE LA MICRORED SAN BARTOLO, DIRECCIÓN DE RED DE SALUD VILLA EL SALVADOR LURIN PACHACÁMAC PUCUSANA, DISA II LIMA SUR	PACHACAMAC	LIMA	LIMA	GOBIERNO NACIONAL	EN EJECUCION	26,250.00	69,230.57	26,250.00
105	DIRECCION DE REDES INTEGRADAS DE SALUD LIMA SUR	2426445	2426445: ADQUISICIÓN DE INCUBADORAS PARA EL TRANSPORTE DE PACIENTES O ACCESORIOS; EN EL(LA) EESS DANIEL ALCIDES CARRIÓN - VILLA MARIA DEL TRIUNFO EN LA LOCALIDAD VILLA MARIA DEL TRIUNFO, DISTRITO DE VILLA MARIA DEL TRIUNFO, PROVINCIA LIMA, DEPARTAMENTO LIMA	SAN JUAN DE MIRAFLORES	LIMA	LIMA	GOBIERNO NACIONAL	APROBADO	26,250.00	0.00	26,250.00
106	DIRECCION DE REDES INTEGRADAS DE SALUD LIMA SUR	2426450	2426450: ADQUISICIÓN DE ECÓGRAFO DOPPLER Y AUTOCLAVES O ESTERILIZADORES DE VAPOR; EN EL(LA) EESS JOSÉ CARLOS MARIÁTEGUI - VILLA MARÍA DEL TRIUNFO EN LA LOCALIDAD VILLA MARÍA DEL TRIUNFO, DISTRITO DE VILLA MARÍA DEL TRIUNFO, PROVINCIA LIMA, DEPARTAMENTO LIMA	PUCUSANA	LIMA	LIMA	GOBIERNO NACIONAL	APROBADO	26,250.00	182,700.00	26,250.00
107	DIRECCION DE REDES INTEGRADAS DE SALUD LIMA SUR	2426455	2426455: ADQUISICIÓN DE REFRIGERADOR O NEVERA PARA PROPÓSITOS GENERALES; EN EL(LA) EESS CENTRO MATERNO INFANTIL JUAN PABLO II - VILLA EL SALVADOR EN LA LOCALIDAD VILLA EL SALVADOR, DISTRITO DE VILLA EL SALVADOR, PROVINCIA LIMA, DEPARTAMENTO LIMA	VILLA MARIA DEL TRIUNFO	LIMA	LIMA	GOBIERNO NACIONAL	APROBADO	26,250.00	0.00	26,250.00
108	DIRECCION DE REDES INTEGRADAS DE SALUD LIMA SUR	2426472	2426472: ADQUISICIÓN DE ECÓGRAFO DOPPLER Y INCUBADORAS PARA EL TRANSPORTE DE PACIENTES O ACCESORIOS; EN EL(LA) EESS MANUEL BARRETO SAN JUAN DE MIRAFLORES EN LA LOCALIDAD CIUDAD DE DIOS, DISTRITO DE SAN JUAN DE MIRAFLORES, PROVINCIA LIMA, DEPARTAMENTO LIMA	VILLA MARIA DEL TRIUNFO	LIMA	LIMA	GOBIERNO NACIONAL	APROBADO	305,780.00	182,700.00	305,780.00
109	DIRECCION DE REDES INTEGRADAS DE SALUD LIMA SUR	2426481	2426481: ADQUISICIÓN DE UNIDADES O ACCESORIOS PARA CUIDADO INTENSIVO FETAL O MONITOREO MATERNO Y INCUBADORAS PARA EL TRANSPORTE DE PACIENTES O ACCESORIOS; EN EL(LA) EESS VILLA MARIA DEL TRIUNFO - VILLA MARÍA DEL TRIUNFO EN LA LOCALIDAD VILLA MARÍA DEL TRIUNFO	VILLA EL SALVADOR	LIMA	LIMA	GOBIERNO NACIONAL	APROBADO	274,536.18	13,000.00	274,536.18

ANEXO N° 07: INVERSIONES DEL SECTOR SALUD - GOBIERNO NACIONAL

Al 07-01-2019

N°	UNIDAD EJECUTORA	CODIGO UNIFICADO	NOMBRE DEL PROYECTO	DISTRITO	PROVINCIA	DEPARTAMENTO	NIVEL DE GOBIERNO	ESTADO DE SITUACION DEL PIP	MONTO DE INVERSION VIABLE	ESTADO DE EJECUCION ACUMULADO A LA FECHA DEVENGADO (04.01.2019)	ULTIMO COSTO ACTUALIZADO
110	DIRECCION DE REDES INTEGRADAS DE SALUD LIMA SUR	2426485	2426485 ADQUISICION DE INCUBADORAS PARA EL TRANSPORTE DE PACIENTES O ACCESORIOS EN EL(LA) EESS JOSÉ GALVEZ - VILLA MARIA DEL TRIUNFO EN LA LOCALIDAD VILLA MARIA DEL TRIUNFO, DISTRITO DE VILLA MARIA DEL TRIUNFO, PROVINCIA LIMA, DEPARTAMENTO LIMA	SAN JUAN DE MIRAFLORES	LIMA	LIMA	GOBIERNO NACIONAL	APROBADO	274,536.18	0.00	274,536.18
111	DIRECCION DE REDES INTEGRADAS DE SALUD LIMA SUR	2426491	2426491 ADQUISICION DE ANALIZADOR BIOQUIMICO EN EL(LA) EESS LURIN - LURIN EN LA LOCALIDAD LURIN, DISTRITO DE LURIN, PROVINCIA LIMA, DEPARTAMENTO LIMA	VILLA MARIA DEL TRIUNFO	LIMA	LIMA	GOBIERNO NACIONAL	APROBADO	274,536.18	14,800.00	274,536.18
112	DIRECCION DE REDES INTEGRADAS DE SALUD LIMA SUR	2426497	2426497 ADQUISICION DE REFRIGERADOR O NEVERA PARA PROPOSITOS GENERALES Y REFRIGERADOR O NEVERA PARA PROPOSITOS GENERALES EN EL(LA) EESS CENTRO MATERNO INFANTIL SAN JOSE - VILLA EL SALVADOR EN LA LOCALIDAD VILLA EL SALVADOR, DISTRITO DE VILLA EL SALVADOR	VILLA MARIA DEL TRIUNFO	LIMA	LIMA	GOBIERNO NACIONAL	APROBADO	274,536.18	0.00	274,536.18
113	DIRECCION DE REDES INTEGRADAS DE SALUD LIMA SUR	2426502	2426502 ADQUISICION DE SILLAS PARA EXAMEN DENTAL O PARTES RELACIONADAS O ACCESORIOS EN EL(LA) EESS PARAISO ALTO - VILLA MARIA DEL TRIUNFO EN LA LOCALIDAD VILLA MARIA DEL TRIUNFO, DISTRITO DE VILLA MARIA DEL TRIUNFO, PROVINCIA LIMA, DEPARTAMENTO LIMA	LURIN	LIMA	LIMA	GOBIERNO NACIONAL	APROBADO	274,536.18	0.00	274,536.18
114	DIRECCION DE REDES INTEGRADAS DE SALUD LIMA ESTE	2424506	2424506 REMODELACIÓN DE CENTROS O SERVICIOS MÓVILES DE ATENCIÓN DE SALUD EN EL(LA) EESS CASA HUERTA LA CAMPIÑA - LURIGANCHO LA CAMPIÑA SECTOR B DIRIS LE DISTRITO DE LURIGANCHO, PROVINCIA LIMA, DEPARTAMENTO LIMA	VILLA EL SALVADOR	LIMA	LIMA	GOBIERNO NACIONAL	EN EJECUCION	270,424.90	0.00	270,424.90
115	DIRECCION DE REDES INTEGRADAS DE SALUD LIMA ESTE	2424545	2424545 REMODELACION DE CENTROS O SERVICIOS MOVILES DE ATENCION DE SALUD EN EL(LA) EESS SAN ANTONIO - ATE SAN ANTONIO DIRIS LIMA ESTE DISTRITO DE ATE, PROVINCIA LIMA, DEPARTAMENTO LIMA	VILLA MARIA DEL TRIUNFO	LIMA	LIMA	GOBIERNO NACIONAL	EN EJECUCION	144,571.40	368,583.00	144,571.40
116	DIRECCION DE REDES INTEGRADAS DE SALUD LIMA ESTE	2424719	2424719 REMODELACION DE CENTROS O SERVICIOS MOVILES DE ATENCION DE SALUD EN EL(LA) EESS SANTA CLARA - ATE SANTA CLARA DIRIS LIMA ESTE DISTRITO DE ATE, PROVINCIA LIMA, DEPARTAMENTO LIMA	LURIGANCHO	LIMA	LIMA	GOBIERNO NACIONAL	EN EJECUCION	1,218,395.00	621,721.00	1,218,395.00
117	DIRECCION DE REDES INTEGRADAS DE SALUD LIMA ESTE	2424728	2424728 REMODELACION DE CENTROS O SERVICIOS MOVILES DE ATENCION DE SALUD EN EL(LA) EESS COOPERATIVA UNIVERSAL - SANTA ANITA JOSE CARLOS MARIATEGUI DIRIS LIMA ESTE DISTRITO DE SANTA ANITA, PROVINCIA LIMA, DEPARTAMENTO LIMA	ATE	LIMA	LIMA	GOBIERNO NACIONAL	EN EJECUCION	576,476.70	654,545.00	576,476.70
118	DIRECCION DE REDES INTEGRADAS DE SALUD LIMA ESTE	2424765	2424765 REMODELACION DE CENTROS O SERVICIOS MOVILES DE ATENCION DE SALUD EN EL(LA) EESS SAN FERNANDO - ATE URB. VALDIVIEZO DIRIS LIMA ESTE DISTRITO DE ATE, PROVINCIA LIMA, DEPARTAMENTO LIMA	ATE	LIMA	LIMA	GOBIERNO NACIONAL	APROBADO	1,195,259.80	0.00	1,195,259.80
119	DIRECCION DE REDES INTEGRADAS DE SALUD LIMA ESTE	2424768	2424768 REMODELACIÓN DE CENTROS O SERVICIOS MÓVILES DE ATENCIÓN DE SALUD EN EL(LA) EESS SEÑOR DE LOS MILAGROS - ATE AA.HH. HUAYCAN - DIRIS LE DISTRITO DE ATE, PROVINCIA LIMA, DEPARTAMENTO LIMA	SANTA ANITA	LIMA	LIMA	GOBIERNO NACIONAL	EN EJECUCION	862,093.25	548,850.00	862,093.25
120	DIRECCION DE REDES INTEGRADAS DE SALUD LIMA ESTE	2424776	2424776 REMODELACIÓN DE CENTROS O SERVICIOS MÓVILES DE ATENCIÓN DE SALUD EN EL(LA) EESS AMAUTA - ATE AMAUTA - DIRIS LE DISTRITO DE ATE, PROVINCIA LIMA, DEPARTAMENTO LIMA	ATE	LIMA	LIMA	GOBIERNO NACIONAL	APROBADO	24,500.00	0.00	24,500.00
121	DIRECCION DE REDES INTEGRADAS DE SALUD LIMA ESTE	2424777	2424777 REMODELACIÓN DE AMBIENTE DE ALMACEN O ARCHIVO ESPECIALIZADO DE MEDICAMENTOS DE LA DIRIS ESTE DISTRITO DE EL AGUSTINO, PROVINCIA LIMA, DEPARTAMENTO LIMA	ATE	LIMA	LIMA	GOBIERNO NACIONAL	EN EJECUCION	330,000.00	77,400.00	330,000.00

ANEXO N° 07: INVERSIONES DEL SECTOR SALUD - GOBIERNO NACIONAL

Al 07-01-2019

N°	UNIDAD EJECUTORA	CODIGO UNIFICADO	NOMBRE DEL PROYECTO	DISTRITO	PROVINCIA	DEPARTAMENTO	NIVEL DE GOBIERNO	ESTADO DE SITUACION DEL PIP	MONTO DE INVERSION VIABLE	ESTADO DE EJECUCION ACUMULADO A LA FECHA DEVENGADO (04.01.2019)	ULTIMO COSTO ACTUALIZADO
122	DIRECCION DE REDES INTEGRADAS DE SALUD LIMA ESTE	2424778	2424778 REMODELACION DE LABORATORIO REFERENCIAL DE LA DIRIS LIMA ESTE DISTRITO DE EL AGUSTINO, PROVINCIA LIMA, DEPARTAMENTO LIMA	ATE	LIMA	LIMA	GOBIERNO NACIONAL	EN EJECUCION	132,760.00	150,400.00	132,760.00
123	DIRECCION DE REDES INTEGRADAS DE SALUD LIMA ESTE	2424785	2424785 SANEAMIENTO TÉCNICO LEGAL DE TERRENO PARA EDIFICACIÓN PUBLICA ESTABLECIMIENTOS DE SALUD DE LA DIRIS LIMA ESTE DISTRITO DE EL AGUSTINO, PROVINCIA LIMA, DEPARTAMENTO LIMA	EL AGUSTINO	LIMA	LIMA	GOBIERNO NACIONAL	APROBADO	71,500.00	0.00	71,500.00
124	DIRECCION DE REDES INTEGRADAS DE SALUD LIMA ESTE	2426379	2426379 ADQUISICION DE VENTILADORES PARA CUIDADOS INTENSIVOS DE ADULTOS O PEDIATRICOS, VENTILADORES PARA CUIDADOS INTENSIVOS DE ADULTOS O PEDIATRICOS, DESFIBRILADORES EXTERNOS AUTOMATIZADOS AED O PALETAS DURAS, DESFIBRILADORES EXTERNOS AUTOMATIZADOS AED O PALETAS DURAS	EL AGUSTINO	LIMA	LIMA	GOBIERNO NACIONAL	APROBADO	32,200.00	1,170,700.00	32,200.00
125	DIRECCION DE REDES INTEGRADAS DE SALUD LIMA ESTE	2426389	2426389 ADQUISICION DE AUTOCLAVES O ESTERILIZADORES DE VAPOR, MAQUINA DE ANESTESIA CON SISTEMA DE MONITOREO COMPLETO, UNIDADES DE MONITOREO DE SIGNOS VITALES MULTI PARAMETRO, LAMPARA CIALITICA, ELECTROBISTURI, LAMPARA CIALITICA, REFRIGERADOR O NEVERA	EL AGUSTINO	LIMA	LIMA	GOBIERNO NACIONAL	APROBADO	31,800.00	850,174.00	31,800.00
126	DIRECCION DE REDES INTEGRADAS DE SALUD LIMA ESTE	2430710	2430710 ADQUISICION DE EQUIPO ECOGRAFO MULTIPROPOSITO DE MULTIFRECUENCIA DE ALTA RESOLUCION, EQUIPO ECOGRAFO MULTIPROPOSITO DE MULTIFRECUENCIA DE ALTA RESOLUCION Y VIDEO COLPOSCOPIO, EN LA LOCALIDAD EL AGUSTINO, DISTRITO DE EL AGUSTINO, PROVINCIA LIMA	LURIGANCHO	LIMA	LIMA	GOBIERNO NACIONAL	APROBADO	372,800.00	369,200.00	372,800.00
127	INSTITUTO NACIONAL DE REHABILITACION	2056337	2056337 MEJORAMIENTO DE LA ATENCION DE LAS PERSONAS CON DISCAPACIDAD DE ALTA COMPLEJIDAD EN EL INSTITUTO NACIONAL DE REHABILITACIÓN	ATE	LIMA	LIMA	GOBIERNO NACIONAL	VIABLE	678,386.00	46,137,437.50	131,626,707.24
128	INSTITUTO NACIONAL DE REHABILITACION	2426536	2426536 ADQUISICION DE ESTIMULADOR DE TERAPIA ELECTROMAGNETICA, ECOGRAFO Y EQUIPO DE ELECTROTERAPIA EN EL(LA) EESS INSTITUTO NACIONAL DE REHABILITACIÓN DRA. ADRIANA REBAZA FLORES AMISTAD PERU - JAPON - CHORRILLOS EN LA LOCALIDAD CHORRILLOS, DISTRITO DE CHORRILLOS	EL AGUSTINO	LIMA	LIMA	GOBIERNO NACIONAL	APROBADO	141,900.00	117,150.00	117,150.00
129	HOSPITAL CAYETANO HEREDIA	2426454	2426454 ADQUISICIÓN DE MAQUINA DE ANESTESIA CON SISTEMA DE MONITOREO COMPLETO, MAQUINA DE ANESTESIA CON SISTEMA DE MONITOREO COMPLETO, MAQUINA DE ANESTESIA CON SISTEMA DE MONITOREO COMPLETO, LAMPARA CIALÍTICA, LÁMPARA CIALITICA, MAQUINA DE ANESTESIA CON MONITOREO	CHORRILLOS	LIMA	MULTI-DEPARTAMENTO	GOBIERNO NACIONAL	APROBADO	253,000.00	3,288,231.00	4,763,000.00
130	HOSPITAL CAYETANO HEREDIA	2427918	2427918 REPARACION DE CONSULTORIO Y UNIDAD DE CUIDADOS INTENSIVOS, ADQUISICION DE EQUIPO DE TERAPIA COMBINADA Y EQUIPO PARA TRACCION CERVICAL Y LUMBAR; EN EL(LA) EESS NACIONAL CAYETANO HEREDIA - SAN MARTIN DE PORRES CONSULTORIO EXTERNO DEL DPTO. DE PSICOLOGIA	CHORRILLOS	LIMA	LIMA	GOBIERNO NACIONAL	APROBADO	204,186.41	70,155.00	204,186.41
131	HOSPITAL CAYETANO HEREDIA	2434068	2434068 ADQUISICION DE ECOGRAFO DOPPLER, ESTERILIZADORES DE AIRE SECO O DE AIRE CALIENTE, NEBULIZADOR, NEBULIZADOR, NEBULIZADOR, CALENTADORES DE FLUIDO DE INFUSION ARTERIAL O INTRAVENOSA, CENTRIFUGAS, DOPPLER FETAL, DOPPLER FETAL, PANTOSCOPIO	SAN MARTIN DE PORRES	LIMA	LIMA	GOBIERNO NACIONAL	APROBADO	331,770.00	306,589.00	331,770.00
132	DIRECCION DE REDES INTEGRADAS DE SALUD LIMA CENTRO	2133722	2133722 CONSTRUCCION DE NUEVA INFRAESTRUCTURA E IMPLEMENTACION DEL ESTABLECIMIENTO DE SALUD CHACARILLA DE OTERO DE LA MICRORED DE SALUD PIEDRA LIZA, DIRECCION DE RED DE SALUD SAN JUAN DE LURIGANCHO DIRECCION DE SALUD IV LIMA ESTE	SAN MARTIN DE PORRES	LIMA	LIMA	GOBIERNO NACIONAL	VIABLE	1,992,940.00	11,653,814.81	12,671,474.03

Al 07-01-2019

ANEXO N° 07 INVERSIONES DEL SECTOR SALUD - GOBIERNO NACIONAL

N°	UNIDAD EJECUTORA	CODIGO UNIFICADO	NOMBRE DEL PROYECTO	DISTRITO	PROVINCIA	DEPARTAMENTO	NIVEL DE GOBIERNO	ESTADO DE SITUACION DEL PIP	MONTO DE INVERSION VIABLE	ESTADO DE EJECUCION ACUMULADO A LA FECHA DEVENGADO (04.01.2018)	ULTIMO COSTO ACTUALIZADO
133	DIRECCION DE REDES INTEGRADAS DE SALUD LIMA CENTRO	2313224	2313224 MEJORAMIENTO DE LA CAPACIDAD DE ATENCION NEONATAL DEL C.S. BAYOVAR EN EL MARCO DEL PLAN NACIONAL BIENVENIDOS A LA VIDA MR JAIME ZUBIETA, RED DE SALUD SAN JUAN DE LURIGANCHO DISTRITO DE SAN JUAN DE LURIGANCHO, PROVINCIA DE LIMA, DEPARTAMENTO DE LIMA	SAN MARTIN DE PORRES	LIMA	LIMA	GOBIERNO NACIONAL	VIABLE	160 000.00	140 706.48	151 274.10
134	DIRECCION DE REDES INTEGRADAS DE SALUD LIMA CENTRO	2314018	2314018 MEJORAMIENTO DE LA CAPACIDAD DE ATENCIÓN NEONATAL DEL C.S. 10 DE OCTUBRE MR JOSE CARLOS MARIATEGUI EN EL MARCO DEL PLAN NACIONAL BIENVENIDOS A LA VIDA DISTRITO DE SAN JUAN DE LURIGANCHO, PROVINCIA DE LIMA, DEPARTAMENTO DE LIMA	SAN JUAN DE LURIGANCHO	LIMA	LIMA	GOBIERNO NACIONAL	VIABLE	768 681.00	361 122.48	497 678.04
135	DIRECCION DE REDES INTEGRADAS DE SALUD LIMA CENTRO	2314034	2314034 MEJORAMIENTO DE LA CAPACIDAD DE ATENCION NEONATAL DEL C.S. CAJA DE AGUA DE LA MICRO RED PIEDRA LIZA EN EL MARCO DEL PLAN NACIONAL BIENVENIDOS A LA VIDA DISTRITO DE SAN JUAN DE LURIGANCHO, PROVINCIA DE LIMA, DEPARTAMENTO DE LIMA	SAN JUAN DE LURIGANCHO	LIMA	LIMA	GOBIERNO NACIONAL	VIABLE	125 000.00	41 909.53	151 910.20
136	DIRECCION DE REDES INTEGRADAS DE SALUD LIMA CENTRO	2314062	2314062 MEJORAMIENTO DE LA CAPACIDAD DE ATENCIÓN NEONATAL DEL C.S. LA HUAYRONA DE LA MICRO RED SAN FERNANDO EN EL MARCO DEL PLAN NACIONAL BIENVENIDOS A LA VIDA DISTRITO DE SAN JUAN DE LURIGANCHO, PROVINCIA DE LIMA, DEPARTAMENTO DE LIMA	SAN JUAN DE LURIGANCHO	LIMA	LIMA	GOBIERNO NACIONAL	VIABLE	109 000.00	41 909.53	151 910.20
137	DIRECCION DE REDES INTEGRADAS DE SALUD LIMA CENTRO	2314935	2314935 MEJORAMIENTO DE LA CAPACIDAD DE ATENCIÓN NEONATAL DEL P.S. MEDALLA MILAGROSA DE LA MICRO RED GANIMEDES EN EL MARCO DEL PLAN NACIONAL BIENVENIDOS A LA VIDA DISTRITO DE SAN JUAN DE LURIGANCHO, PROVINCIA DE LIMA, DEPARTAMENTO DE LIMA	SAN JUAN DE LURIGANCHO	LIMA	LIMA	GOBIERNO NACIONAL	VIABLE	250 110.09	41 909.53	151 910.20
138	DIRECCION DE REDES INTEGRADAS DE SALUD LIMA CENTRO	2426452	2426452 ADQUISICIÓN DE ANALIZADOR BIOQUIMICO Y MICROSCOPIO BINOCULAR EN EL(LA) EESS BRENA - BRENA EN LA LOCALIDAD BRENA, DISTRITO DE BRENA, PROVINCIA LIMA, DEPARTAMENTO LIMA	SAN JUAN DE LURIGANCHO	LIMA	LIMA	GOBIERNO NACIONAL	APROBADO	50 000.00	16 349.00	33 820.00
139	DIRECCION DE REDES INTEGRADAS DE SALUD LIMA CENTRO	2426456	2426456 ADQUISICIÓN DE REFRIGERADOR Y CONGELADOR COMBINADO EN EL(LA) EESS PUESTO DE SALUD RESCATE - LIMA EN LA LOCALIDAD LIMA, DISTRITO DE LIMA, PROVINCIA LIMA, DEPARTAMENTO LIMA	SAN JUAN DE LURIGANCHO	LIMA	LIMA	GOBIERNO NACIONAL	APROBADO	25 000.00	0.00	25 000.00
140	DIRECCION DE REDES INTEGRADAS DE SALUD LIMA CENTRO	2426461	2426461 ADQUISICIÓN DE SILLAS PARA EXAMEN DENTAL O PARTES RELACIONADAS O ACCESORIOS EN EL(LA) EESS SAN LUIS - SAN LUIS EN LA LOCALIDAD SAN LUIS, DISTRITO DE SAN LUIS, PROVINCIA LIMA, DEPARTAMENTO LIMA	BRENA	LIMA	LIMA	GOBIERNO NACIONAL	APROBADO	22 000.00	0.00	22 200.00
141	DIRECCION DE REDES INTEGRADAS DE SALUD LIMA CENTRO	2426470	2426470 ADQUISICIÓN DE REFRIGERADOR Y CONGELADOR COMBINADO EN EL(LA) EESS MIRONES - LIMA EN LA LOCALIDAD LIMA, DISTRITO DE LIMA, PROVINCIA LIMA, DEPARTAMENTO LIMA	LIMA	LIMA	LIMA	GOBIERNO NACIONAL	APROBADO	15 000.00	0.00	35 460.00
142	DIRECCION DE REDES INTEGRADAS DE SALUD LIMA CENTRO	2426474	2426474 ADQUISICIÓN DE SILLAS PARA EXAMEN DENTAL O PARTES RELACIONADAS O ACCESORIOS EN EL(LA) EESS SAN MIGUEL - SAN MIGUEL EN LA LOCALIDAD SAN MIGUEL, DISTRITO DE SAN MIGUEL, PROVINCIA LIMA, DEPARTAMENTO LIMA	SAN LUIS	LIMA	LIMA	GOBIERNO NACIONAL	APROBADO	22 000.00	0.00	22 200.00
143	DIRECCION DE REDES INTEGRADAS DE SALUD LIMA CENTRO	2426475	2426475 ADQUISICIÓN DE ANALIZADOR BIOQUÍMICO, EN EL(LA) EESS CENTRO DE SALUD MIRONES BAJO - LIMA EN LA LOCALIDAD LIMA, DISTRITO DE LIMA, PROVINCIA LIMA, DEPARTAMENTO LIMA	LIMA	LIMA	LIMA	GOBIERNO NACIONAL	APROBADO	35 000.00	0.00	23 470.00

ANEXO N° 07: INVERSIONES DEL SECTOR SALUD - GOBIERNO NACIONAL

Al 07-01-2019

N°	UNIDAD EJECUTORA	CODIGO UNIFICADO	NOMBRE DEL PROYECTO	DISTRITO	PROVINCIA	DEPARTAMENTO	NIVEL DE GOBIERNO	ESTADO DE SITUACION DEL PIP	MONTO DE INVERSION VIABLE	ESTADO DE EJECUCION ACUMULADO A LA FECHA DEVENGADO (04.01.2018)	ULTIMO COSTO ACTUALIZADO
144	DIRECCION DE REDES INTEGRADAS DE SALUD LIMA CENTRO	2426478	2426478 ADQUISICIÓN DE REFRIGERADOR Y CONGELADOR COMBINADO Y MICROSCOPIO BINOCULAR, EN EL(LA) EESS CHACRA COLORADA - BREÑA EN LA LOCALIDAD BREÆA, DISTRITO DE BREÑA, PROVINCIA LIMA, DEPARTAMENTO LIMA	SAN MIGUEL	LIMA	LIMA	GOBIERNO NACIONAL	APROBADO	30,000.00	10,349.00	45,810.00
145	DIRECCION DE REDES INTEGRADAS DE SALUD LIMA CENTRO	2426479	2426479 ADQUISICIÓN DE REFRIGERADOR Y CONGELADOR COMBINADO, EN EL(LA) EESS JARDIN ROSA DE SANTA MARIA - LIMA EN LA LOCALIDAD LIMA, DISTRITO DE LIMA, PROVINCIA LIMA, DEPARTAMENTO LIMA	LIMA	LIMA	LIMA	GOBIERNO NACIONAL	APROBADO	25,000.00	0.00	25,000.00
146	DIRECCION DE REDES INTEGRADAS DE SALUD LIMA CENTRO	2426482	2426482 ADQUISICION DE INCUBADORAS PARA CULTIVO DE TEJIDOS, REFRIGERADOR Y CONGELADOR COMBINADO Y REFRIGERADOR Y CONGELADOR COMBINADO, EN EL(LA) EESS SAN SEBASTIAN - LIMA EN LA LOCALIDAD LIMA, DISTRITO DE LIMA, PROVINCIA LIMA, DEPARTAMENTO LIMA	BREÑA	LIMA	LIMA	GOBIERNO NACIONAL	APROBADO	55,000.00	0.00	83,153.30
147	DIRECCION DE REDES INTEGRADAS DE SALUD LIMA CENTRO	2426483	2426483 ADQUISICIÓN DE SILLAS PARA EXAMEN DENTAL O PARTES RELACIONADAS O ACCESORIOS, EN EL(LA) EESS PALERMO - LIMA EN LA LOCALIDAD LIMA, DISTRITO DE LIMA, PROVINCIA LIMA, DEPARTAMENTO LIMA	LIMA	LIMA	LIMA	GOBIERNO NACIONAL	APROBADO	22,000.00	0.00	22,200.00
148	DIRECCION DE REDES INTEGRADAS DE SALUD LIMA CENTRO	2426486	2426486 ADQUISICION DE GABINETES O ESTACIONES PARA FLUJO LAMINAR, SILLAS PARA EXAMEN DENTAL O PARTES RELACIONADAS O ACCESORIOS, REFRIGERADOR Y CONGELADOR COMBINADO Y MICROSCOPIO BINOCULAR, EN EL(LA) EESS CENTRO ESPECIALIZADO DE REFERENCIA DE ITSS Y VIHSIDA RAUL PATRUCCO PUIG	LIMA	LIMA	LIMA	GOBIERNO NACIONAL	APROBADO	108,000.00	20,697.00	103,360.67
149	DIRECCION DE REDES INTEGRADAS DE SALUD LIMA CENTRO	2426487	2426487 ADQUISICION DE CENTRIFUGAS DE MESA, SILLAS PARA EXAMEN DENTAL O PARTES RELACIONADAS O ACCESORIOS Y ANALIZADOR BIOQUIMICO, EN EL(LA) EESS LINCE - LINCE EN LA LOCALIDAD LINCE, DISTRITO DE LINCE, PROVINCIA LIMA, DEPARTAMENTO LIMA	LIMA EN LA LOCALIDAD LIMA	LIMA	LIMA	GOBIERNO NACIONAL	APROBADO	75,000.00	0.00	76,211.66
150	DIRECCION DE REDES INTEGRADAS DE SALUD LIMA CENTRO	2426488	2426488 ADQUISICIÓN DE SILLAS PARA EXAMEN DENTAL O PARTES RELACIONADAS O ACCESORIOS Y REFRIGERADOR Y CONGELADOR COMBINADO, EN EL(LA) EESS SANTA ROSA - LIMA EN LA LOCALIDAD LIMA, DISTRITO DE LIMA, PROVINCIA LIMA, DEPARTAMENTO LIMA	LIMA	LIMA	LIMA	GOBIERNO NACIONAL	APROBADO	48,000.00	0.00	47,200.00
151	DIRECCION DE REDES INTEGRADAS DE SALUD LIMA CENTRO	2426489	2426489 ADQUISICION DE SILLAS PARA EXAMEN DENTAL O PARTES RELACIONADAS O ACCESORIOS Y REFRIGERADOR Y CONGELADOR COMBINADO, EN EL(LA) EESS JUAN PEREZ CARRANZA - LIMA EN LA LOCALIDAD LIMA, DISTRITO DE LIMA, PROVINCIA LIMA, DEPARTAMENTO LIMA	LINCE	LIMA	LIMA	GOBIERNO NACIONAL	APROBADO	89,000.00	0.00	150,780.00
152	DIRECCION DE REDES INTEGRADAS DE SALUD LIMA CENTRO	2426492	2426492 ADQUISICIÓN DE SILLAS PARA EXAMEN DENTAL O PARTES RELACIONADAS O ACCESORIOS; EN EL(LA) EESS EL PINO - LA VICTORIA EN LA LOCALIDAD LA VICTORIA, DISTRITO DE LA VICTORIA, PROVINCIA LIMA, DEPARTAMENTO LIMA	LIMA	LIMA	LIMA	GOBIERNO NACIONAL	APROBADO	22,000.00	0.00	22,200.00
153	DIRECCION DE REDES INTEGRADAS DE SALUD LIMA CENTRO	2426493	2426493 ADQUISICION DE SILLAS PARA EXAMEN DENTAL O PARTES RELACIONADAS O ACCESORIOS Y REFRIGERADOR Y CONGELADOR COMBINADO, EN EL(LA) EESS CENTRO DE SALUD TODOS LOS SANTOS SAN BORJA - SAN BORJA EN LA LOCALIDAD SAN FRANCISCO DE BORJA, DISTRITO DE SAN BORJA	LIMA	LIMA	LIMA	GOBIERNO NACIONAL	APROBADO	100,000.00	0.00	97,200.00
154	DIRECCION DE REDES INTEGRADAS DE SALUD LIMA CENTRO	2426494	2426494 ADQUISICIÓN DE ANALIZADOR BIOQUIMICO, EN EL(LA) EESS MAGDALENA - MAGDALENA DEL MAR EN LA LOCALIDAD MAGDALENA DEL MAR, DISTRITO DE MAGDALENA DEL MAR, PROVINCIA LIMA, DEPARTAMENTO LIMA	LA VICTORIA	LIMA	LIMA	GOBIERNO NACIONAL	APROBADO	110,600.00	0.00	69,380.00

ANEXO N° 07: INVERSIONES DEL SECTOR SALUD - GOBIERNO NACIONAL

Al 07-01-2019

N°	UNIDAD EJECUTORA	CODIGO UNIFICADO	NOMBRE DEL PROYECTO	DISTRITO	PROVINCIA	DEPARTAMENTO	NIVEL DE GOBIERNO	ESTADO DE SITUACION DEL PIP	MONTO DE INVERSION VIABLE	ESTADO DE EJECUCION ACUMULADO A LA FECHA DEVENGADO (04.01.2019)	ULTIMO COSTO ACTUALIZADO
155	DIRECCION DE REDES INTEGRADAS DE SALUD LIMA CENTRO	2426495	2426495 ADQUISICIÓN DE ANALIZADOR BIOQUIMICO, CENTRIFUGAS DE MESA, REFRIGERADOR Y CONGELADOR COMBINADO, INCUBADORAS O CALENTADORES DE BEBES PARA USO CLINICO, SILLAS PARA EXAMEN DENTAL O PARTES RELACIONADAS O ACCESORIOS Y REFRIGERADOR Y CONGELADOR COMBINADO	SAN BORJA	LIMA	LIMA	GOBIERNO NACIONAL	APROBADO	226 600.00	52 000.00	254 291.66
156	DIRECCION DE REDES INTEGRADAS DE SALUD LIMA CENTRO	2426496	2426496 ADQUISICIÓN DE SILLAS PARA EXAMEN DENTAL O PARTES RELACIONADAS O ACCESORIOS Y REFRIGERADOR Y CONGELADOR COMBINADO EN EL(LA) CONDE DE LA VEGA BAJA - LIMA EN LA LOCALIDAD LIMA, DISTRITO DE LIMA, PROVINCIA LIMA, DEPARTAMENTO LIMA	MAGDALENA DEL MAR	LIMA	LIMA	GOBIERNO NACIONAL	APROBADO	52 000.00	0.00	67 126.67
157	DIRECCION DE REDES INTEGRADAS DE SALUD LIMA CENTRO	2426498	2426498 ADQUISICION DE SILLAS PARA EXAMEN DENTAL O PARTES RELACIONADAS O ACCESORIOS, ANALIZADOR BIOQUIMICO Y MICROSCOPIO BINOCULAR EN EL(LA) EESS MAX ARIAS SCHREIBER - LA VICTORIA EN LA LOCALIDAD LA VICTORIA, DISTRITO DE LA VICTORIA, PROVINCIA LIMA, DEPARTAMENTO LIMA	SURQUILLO	LIMA	LIMA	GOBIERNO NACIONAL	APROBADO	72 000.00	10 349.00	50 020.00
158	DIRECCION DE REDES INTEGRADAS DE SALUD LIMA CENTRO	2426499	2426499 ADQUISICION DE ANALIZADORES DE HEMATOLOGÍA, CENTRIFUGAS DE MESA, SILLAS PARA EXAMEN DENTAL O PARTES RELACIONADAS O ACCESORIOS, MICROSCOPIO BINOCULAR Y REFRIGERADOR Y CONGELADOR COMBINADO EN EL(LA) EESS SAN COSME - LA VICTORIA EN LA LOCALIDAD LA VICTORIA	LIMA	LIMA	LIMA	GOBIERNO NACIONAL	APROBADO	190,000.00	31,046.00	231,238.33
159	DIRECCION DE REDES INTEGRADAS DE SALUD LIMA CENTRO	2426500	2426500 ADQUISICION DE SILLAS PARA EXAMEN DENTAL O PARTES RELACIONADAS O ACCESORIOS Y MICROSCOPIO BINOCULAR, EN EL(LA) EESS UNIDAD VECINAL N° 3 - LIMA EN LA LOCALIDAD LIMA, DISTRITO DE LIMA, PROVINCIA LIMA, DEPARTAMENTO LIMA	LA VICTORIA	LIMA	LIMA	GOBIERNO NACIONAL	APROBADO	37 000.00	10 349.00	32 550.00
160	DIRECCION DE REDES INTEGRADAS DE SALUD LIMA CENTRO	2426501	2426501 ADQUISICION DE SILLAS PARA EXAMEN DENTAL O PARTES RELACIONADAS O ACCESORIOS Y REFRIGERADOR Y CONGELADOR COMBINADO EN EL(LA) EESS CENTRO DE SALUD SANTA CRUZ DE MIRAFLORES - MIRAFLORES EN LA LOCALIDAD MIRAFLORES, DISTRITO DE MIRAFLORES, PROVINCIA LIMA	LA VICTORIA	LIMA	LIMA	GOBIERNO NACIONAL	APROBADO	37,600.00	0.00	57,600.00
161	DIRECCION DE REDES INTEGRADAS DE SALUD LIMA CENTRO	2426504	2426504 ADQUISICION DE ECOGRAFO, ESTERILIZADORES DE AIRE SECO O DE AIRE CALIENTE, REFRIGERADOR Y CONGELADOR COMBINADO, INCUBADORAS O CALENTADORES DE BEBES PARA USO CLINICO, SILLAS PARA EXAMEN DENTAL O PARTES RELACIONADAS O ACCESORIOS, REFRIGERADOR Y CONGELADOR COMBINADO	LIMA	LIMA	LIMA	GOBIERNO NACIONAL	APROBADO	403 000.00	271 900.00	409,654.34
162	DIRECCION DE REDES INTEGRADAS DE SALUD LIMA CENTRO	2426505	2426505 ADQUISICION DE ELECTROENCEFALÓGRAFO, EEG O ACCESORIOS, EN EL(LA) EESS HOSPITAL VICTOR LARCO HERRERA - MAGDALENA DEL MAR EN LA LOCALIDAD MAGDALENA DEL MAR, DISTRITO DE MAGDALENA DEL MAR, PROVINCIA LIMA, DEPARTAMENTO LIMA	MIRAFLORES	LIMA	LIMA	GOBIERNO NACIONAL	APROBADO	200 000.00	145 863.00	200 000.00
163	DIRECCION DE REDES INTEGRADAS DE SALUD LIMA CENTRO	2426506	2426506 ADQUISICIÓN DE ANALIZADOR BIOQUÍMICO Y REFRIGERADOR Y CONGELADOR COMBINADO EN EL(LA) EESS SAN ISIDRO - SAN ISIDRO EN LA LOCALIDAD SAN ISIDRO, DISTRITO DE SAN ISIDRO, PROVINCIA LIMA, DEPARTAMENTO LIMA	LA VICTORIA	LIMA	LIMA	GOBIERNO NACIONAL	APROBADO	50 000.00	0.00	58 930.00
164	DIRECCION DE REDES INTEGRADAS DE SALUD LIMA CENTRO	2426759	2426759 ADQUISICIÓN DE SILLAS PARA EXAMEN DENTAL O PARTES RELACIONADAS O ACCESORIOS, EN EL(LA) EESS CENTRO DE SALUD SAN ATANACIO DE PEDREGAL - SURQUILLO EN LA LOCALIDAD SURQUILLO, DISTRITO DE SURQUILLO, PROVINCIA LIMA, DEPARTAMENTO LIMA	MAGDALENA DEL MAR	LIMA	LIMA	GOBIERNO NACIONAL	APROBADO	22 000.00	0.00	22 200.00

ANEXO N° 07: INVERSIONES DEL SECTOR SALUD - GOBIERNO NACIONAL

Al 07-01-2019

N°	UNIDAD EJECUTORA	CODIGO UNIFICADO	NOMBRE DEL PROYECTO	DISTRITO	PROVINCIA	DEPARTAMENTO	NIVEL DE GOBIERNO	ESTADO DE SITUACION DEL PIP	MONTO DE INVERSION VIABLE	ESTADO DE EJECUCION ACUMULADO A LA FECHA DEVENGADO (04.01.2019)	ULTIMO COSTO ACTUALIZADO
165	DIRECCION DE REDES INTEGRADAS DE SALUD LIMA CENTRO	2430716	2430716: ADQUISICION DE SILLAS PARA EXAMEN DENTAL O PARTES RELACIONADAS O ACCESORIOS, INCUBADORAS PARA EL TRANSPORTE DE PACIENTES O ACCESORIOS, MESAS O ACCESORIOS PARA PROCEDIMIENTOS DE CESAREAS O SALAS DE PARTOS O PRODUCTOS RELACIONADOS Y UNIDADES O ACCESORI	SAN ISIDRO	LIMA	LIMA	GOBIERNO NACIONAL	APROBADO	139,646.67	0.00	139,646.67
166	DIRECCION DE REDES INTEGRADAS DE SALUD LIMA CENTRO	2430725	2430725: ADQUISICION DE UNIDADES O ACCESORIOS PARA CUIDADO INTENSIVO FETAL O MONITOREO MATERNO, INCUBADORAS PARA EL TRANSPORTE DE PACIENTES O ACCESORIOS Y MESAS O ACCESORIOS PARA PROCEDIMIENTOS DE CESAREAS O SALAS DE PARTOS O PRODUCTOS RELACIONADOS; EN EL(LA)	SURQUILLO	LIMA	LIMA	GOBIERNO NACIONAL	APROBADO	113,396.67	0.00	113,396.67
167	DIRECCION DE REDES INTEGRADAS DE SALUD LIMA CENTRO	2430742	2430742: ADQUISICION DE INCUBADORAS PARA EL TRANSPORTE DE PACIENTES O ACCESORIOS, INCUBADORAS O CALENTADORES DE BEBES PARA USO CLINICO Y MESAS O ACCESORIOS PARA PROCEDIMIENTOS DE CESAREAS O SALAS DE PARTOS O PRODUCTOS RELACIONADOS; EN EL(LA) EESS MAGDALENA	SURQUILLO	LIMA	LIMA	GOBIERNO NACIONAL	APROBADO	159,896.67	0.00	159,896.67
168	DIRECCION DE REDES INTEGRADAS DE SALUD LIMA CENTRO	2430769	2430769: ADQUISICION DE SILLAS PARA EXAMEN DENTAL O PARTES RELACIONADAS O ACCESORIOS, EN EL(LA) EESS HUACA PANDO - SAN MIGUEL EN LA LOCALIDAD SAN MIGUEL, DISTRITO DE SAN MIGUEL, PROVINCIA LIMA, DEPARTAMENTO LIMA	SAN MIGUEL	LIMA	LIMA	GOBIERNO NACIONAL	APROBADO	26,250.00	0.00	26,250.00
169	DIRECCION DE REDES INTEGRADAS DE SALUD LIMA CENTRO	2430773	2430773: ADQUISICION DE SILLAS PARA EXAMEN DENTAL O PARTES RELACIONADAS O ACCESORIOS, EN EL(LA) EESS CAJA DE AGUA - SAN JUAN DE LURIGANCHO EN LA LOCALIDAD SAN JUAN DE LURIGANCHO, DISTRITO DE SAN JUAN DE LURIGANCHO, PROVINCIA LIMA, DEPARTAMENTO LIMA	SAN JUAN DE LURIGANCHO	LIMA	LIMA	GOBIERNO NACIONAL	APROBADO	26,250.00	0.00	26,250.00
170	DIRECCION DE REDES INTEGRADAS DE SALUD LIMA CENTRO	2430775	2430775: ADQUISICION DE SILLAS PARA EXAMEN DENTAL O PARTES RELACIONADAS O ACCESORIOS, EN EL(LA) EESS GANIMEDES - SAN JUAN DE LURIGANCHO EN LA LOCALIDAD SAN JUAN DE LURIGANCHO, DISTRITO DE SAN JUAN DE LURIGANCHO, PROVINCIA LIMA, DEPARTAMENTO LIMA	SAN JUAN DE LURIGANCHO	LIMA	LIMA	GOBIERNO NACIONAL	APROBADO	26,250.00	0.00	26,250.00
171	DIRECCION DE REDES INTEGRADAS DE SALUD LIMA CENTRO	2430776	2430776: ADQUISICION DE SILLAS PARA EXAMEN DENTAL O PARTES RELACIONADAS O ACCESORIOS, EN EL(LA) EESS 15 DE ENERO - SAN JUAN DE LURIGANCHO EN LA LOCALIDAD SAN JUAN DE LURIGANCHO, DISTRITO DE SAN JUAN DE LURIGANCHO, PROVINCIA LIMA, DEPARTAMENTO LIMA	SAN JUAN DE LURIGANCHO	LIMA	LIMA	GOBIERNO NACIONAL	APROBADO	26,250.00	0.00	26,250.00
172	DIRECCION DE REDES INTEGRADAS DE SALUD LIMA CENTRO	2430777	2430777: ADQUISICION DE SILLAS PARA EXAMEN DENTAL O PARTES RELACIONADAS O ACCESORIOS, EN EL(LA) EESS MARISCAL CACERES - SAN JUAN DE LURIGANCHO EN LA LOCALIDAD SAN JUAN DE LURIGANCHO, DISTRITO DE SAN JUAN DE LURIGANCHO, PROVINCIA LIMA, DEPARTAMENTO LIMA	SAN JUAN DE LURIGANCHO	LIMA	LIMA	GOBIERNO NACIONAL	APROBADO	26,250.00	0.00	26,250.00
173	DIRECCION DE REDES INTEGRADAS DE SALUD LIMA CENTRO	2430778	2430778: ADQUISICION DE SILLAS PARA EXAMEN DENTAL O PARTES RELACIONADAS O ACCESORIOS, EN EL(LA) EESS CESAR VALLEJO - SAN JUAN DE LURIGANCHO EN LA LOCALIDAD SAN JUAN DE LURIGANCHO, DISTRITO DE SAN JUAN DE LURIGANCHO, PROVINCIA LIMA, DEPARTAMENTO LIMA	SAN JUAN DE LURIGANCHO	LIMA	LIMA	GOBIERNO NACIONAL	APROBADO	26,250.00	0.00	26,250.00
174	DIRECCION DE REDES INTEGRADAS DE SALUD LIMA CENTRO	2430780	2430780: ADQUISICION DE SILLAS PARA EXAMEN DENTAL O PARTES RELACIONADAS O ACCESORIOS, EN EL(LA) EESS SAN HILARION - SAN JUAN DE LURIGANCHO EN LA LOCALIDAD SAN JUAN DE LURIGANCHO, DISTRITO DE SAN JUAN DE LURIGANCHO, PROVINCIA LIMA, DEPARTAMENTO LIMA	SAN JUAN DE LURIGANCHO	LIMA	LIMA	GOBIERNO NACIONAL	APROBADO	26,250.00	0.00	26,250.00

ANEXO N° 07: INVERSIONES DEL SECTOR SALUD - GOBIERNO NACIONAL

Al 07-01-2019

N°	UNIDAD EJECUTORA	CODIGO UNIFICADO	NOMBRE DEL PROYECTO	DISTRITO	PROVINCIA	DEPARTAMENTO	NIVEL DE GOBIERNO	ESTADO DE SITUACION DEL PIP	MONTO DE INVERSION VIABLE	ESTADO DE EJECUCION ACUMULADO A LA FECHA DEVENGADO (04.01.2019)	ULTIMO COSTO ACTUALIZADO
175	DIRECCION DE REDES INTEGRADAS DE SALUD LIMA CENTRO	2430781	2430781: ADQUISICION DE SILLAS PARA EXAMEN DENTAL O PARTES RELACIONADAS O ACCESORIOS, EN EL(LA) EESS JOSE CARLOS MARIATEGUI V ETAPA - SAN JUAN DE LURIGANCHO EN LA LOCALIDAD SAN JUAN DE LURIGANCHO, DISTRITO DE SAN JUAN DE LURIGANCHO, PROVINCIA LIMA, DEPARTAMEN	SAN JUAN DE LURIGANCHO	LIMA	LIMA	GOBIERNO NACIONAL	APROBADO	26 250.00	0.00	26 250.00
176	DIRECCION DE REDES INTEGRADAS DE SALUD LIMA CENTRO	2430771	2430771: ADQUISICION DE SILLAS PARA EXAMEN DENTAL O PARTES RELACIONADAS O ACCESORIOS, EN EL(LA) EESS CRUZ DE MOTUPE - SAN JUAN DE LURIGANCHO EN LA LOCALIDAD SAN JUAN DE LURIGANCHO, DISTRITO DE SAN JUAN DE LURIGANCHO, PROVINCIA LIMA, DEPARTAMENTO LIMA	SAN JUAN DE LURIGANCHO	LIMA	LIMA	GOBIERNO NACIONAL	APROBADO	26 250.00	0.00	26 250.00
177	HOSPITAL ARZOBISPO LOAYZA	2030208	2030208: MEJORAMIENTO Y AMPLIACIÓN DE SERVICIO DE NEUMOLOGIA Y DEL PROGRAMA DE CONTROL DE TUBERCULOSIS DEL HOSPITAL NACIONAL ARZOBISPO LOAYZA	LIMA	LIMA	LIMA	GOBIERNO NACIONAL	EN EJECUCION	535 979.00	1 040 985.68	1 231 182.79
178	HOSPITAL ARZOBISPO LOAYZA	2134963	2134963: EQUIPAMIENTO DE LA UNIDAD DE CUIDADOS INTENSIVOS CORONARIOS DEL HOSPITAL NACIONAL ARZOBISPO LOAYZA	LIMA	LIMA	LIMA	GOBIERNO NACIONAL	EN EJECUCION	1 160 022.00	1 394 096.00	1 168 022.00
179	HOSPITAL ARZOBISPO LOAYZA	2170440	2170440: EQUIPAMIENTO DEL DEPARTAMENTO DE ANESTESIOLOGIA Y CENTRO QUIRURGICO DEL HOSPITAL NACIONAL ARZOBISPO LOAYZA	LIMA	LIMA	LIMA	GOBIERNO NACIONAL	EN EJECUCION	1 197 216.14	1 014 908.00	1 222 216.14
180	HOSPITAL ARZOBISPO LOAYZA	2172430	2172430: MEJORAMIENTO DEL SERVICIO DE NEFROLOGIA DEL HOSPITAL NACIONAL ARZOBISPO LOAYZA - LIMA - LIMA	LIMA	LIMA	LIMA	GOBIERNO NACIONAL	VIABLE	1 197 345.10	718 440.00	1 531 774.66
181	HOSPITAL ARZOBISPO LOAYZA	2423360	2423360: ADQUISICION DE UNIDADES DE TOMOGRAFIA DE RAYOS X PARA USO MÉDICO, EN EL(LA) EESS NACIONAL ARZOBISPO LOAYZA - LIMA EN LA LOCALIDAD LIMA, DISTRITO DE LIMA, PROVINCIA LIMA, DEPARTAMENTO LIMA	LIMA	LIMA	LIMA	GOBIERNO NACIONAL	APROBADO	4 500 000.00	0.00	4 500 000.00
182	HOSPITAL NACIONAL DOCENTE MADRE NIÑO - SAN BARTOLOME	2197490	2197490: INSTALACION DEL MODULO DE ATENCIÓN DE URGENCIAS (MAU) EN EL SERVICIO DE EMERGENCIA DEL HOSPITAL NACIONAL DOCENTE MADRE NIÑO SAN BARTOLOME, LIMA /PERU	LIMA	LIMA	LIMA	GOBIERNO NACIONAL	EN EJECUCION	1 094 300.18	757 595.71	1 184 329.48
183	HOSPITAL NACIONAL DOCENTE MADRE NIÑO - SAN BARTOLOME	2426484	2426484: ADQUISICIÓN DE EQUIPO DE RAYOS X DIGITAL ESTACIONARIO, INCUBADORAS O CALENTADORES DE BEBES PARA USO CLINICO, INCUBADORAS O CALENTADORES DE BEBES PARA USO CLINICO, MAQUINA DE ANESTESIA CON SISTEMA DE MONITOREO COMPLETO, MAQUINA DE ANESTESIA CON SISTEMA DE MONITOREO	LIMA	LIMA	LIMA	GOBIERNO NACIONAL	APROBADO	2 849 000.00	709 500.00	3 304 580.98
184	HOSPITAL NACIONAL DOCENTE MADRE NIÑO - SAN BARTOLOME	2426503	2426503: ADQUISICION DE UNIDADES DE MONITOREO DE SIGNOS VITALES MULTI PARAMETRO, UNIDADES DE MONITOREO DE SIGNOS VITALES MULTI PARAMETRO, BRONCOSCOPIOS O ACCESORIOS, VENTILADORES PARA CUIDADO INTENSIVO DE BEBES Y ECÓGRAFO DOPPLER;SSSS EN EL(LA) EESS HOSPITAL NACIONAL DOCENTE MADRE NIÑO	LIMA	LIMA	LIMA	GOBIERNO NACIONAL	APROBADO	810 000.00	813 948.00	845 716.38
185	HOSPITAL NACIONAL DOCENTE MADRE NIÑO - SAN BARTOLOME	2432480	2432480: ADQUISICION DE OFTALMOSCOPIOS U OTOSCOPIOS O SETS DE ESCOPIOS, MONITOR FETAL, UNIDAD ODONTOLOGICA, POTENCIOMETROS Y MONITOR FETAL EN EL(LA) EESS HOSPITAL NACIONAL DOCENTE MADRE NIÑO SAN BARTOLOME - LIMA EN LA LOCALIDAD LIMA, DISTRITO DE LIMA	LIMA	LIMA	LIMA	GOBIERNO NACIONAL	APROBADO	305 780.00	234 489.00	305 780.00
186	DIRECCION DE REDES INTEGRADAS DE SALUD LIMA NORTE	2045646	2045646: CONSOLIDACIÓN DE LOS SERVICIOS ASISTENCIALES DEL C.S. EL PROGRESO DISTRITO DE CARABAYLLO PROVINCIA DE LIMA	CARABAYLLO	LIMA	LIMA	GOBIERNO NACIONAL	VIABLE	1 989 614.00	11 976 184.20	13 117 817.00
187	DIRECCION DE REDES INTEGRADAS DE SALUD LIMA NORTE	2112824	2112824: MEJORAMIENTO DE LA CAPACIDAD RESOLUTIVA DEL CENTRO DE SALUD LAURA RODRIGUEZ MICRORED COLLIQUE - PROVINCIA DE LIMA	COMAS	LIMA	LIMA	GOBIERNO NACIONAL	VIABLE	7 832 628.00	4 646 371.14	7 832 628.00

PERÚ | Ministerio de Salud

"DECENIO DE LA IGUALDAD DE OPORTUNIDADES PARA MUJERES Y HOMBRES"
"AÑO DE LA LUCHA CONTRA LA CORRUPCIÓN E IMPUNIDAD"

ANEXO N° 07: INVERSIONES DEL SECTOR SALUD - GOBIERNO NACIONAL

Al 07-01-2019

N°	UNIDAD EJECUTORA	CODIGO UNIFICADO	NOMBRE DEL PROYECTO	DISTRITO	PROVINCIA	DEPARTAMENTO	NIVEL DE GOBIERNO	ESTADO DE SITUACION DEL PIP	MONTO DE INVERSION VIABLE	ESTADO DE EJECUCION ACUMULADO A LA FECHA DEVENGADO (04.01.2018)	ULTIMO COSTO ACTUALIZADO
188	DIRECCION DE REDES INTEGRADAS DE SALUD LIMA NORTE	2171360	2171360: MEJORAMIENTO DE LA CAPACIDAD RESOLUTIVA DEL CENTRO DE SALUD SANTA LUZMILA II DE LA RED TUPAC AMARU DE LA DISA V LIMA CIUDAD	COMAS	LIMA	LIMA	GOBIERNO NACIONAL	VIABLE	9,915,290.00	4,807,202.30	11,542,757.89
189	DIRECCION DE REDES INTEGRADAS DE SALUD LIMA NORTE	2251577	2251577: MEJORAMIENTO DE LOS SERVICIOS EN SALUD PUESTO DE SALUD LUIS ENRIQUE, CARABAYLLO, RED DE SALUD VI TUPAC AMARU, LIMA	CARABAYLLO	LIMA	LIMA	GOBIERNO NACIONAL	ET EN ELABORACION	24,500.00	945,117.52	6,542,763.42
190	DIRECCION DE REDES INTEGRADAS DE SALUD LIMA NORTE	2314281	2314281: MEJORAMIENTO DE LA CAPACIDAD DE ATENCIÓN NEONATAL DEL CENTRO DE SALUD SANTA ROSA DE LA RED DE SALUD LIMA NORTE IV DEL IGSS DISTRITO DE PUENTE PIEDRA, PROVINCIA DE LIMA, EN EL MARCO AL PLAN NACIONAL BIENVENIDO A LA VIDA	PUENTE PIEDRA	LIMA	LIMA	GOBIERNO NACIONAL	EN EJECUCION	293,931.00	59,101.68	302,534.20
191	DIRECCION DE REDES INTEGRADAS DE SALUD LIMA NORTE	2314292	2314292: MEJORAMIENTO DE LA CAPACIDAD DE ATENCIÓN NEONATAL DEL CENTRO DE SALUD MATERNO INFANTIL DR. ENRIQUE MARTIN ALTUNA DE LA RED DE SALUD LIMA NORTE IV DEL IGSS DEL DISTRITO DE PUENTE PIEDRA DE LA PROVINCIA DE LIMA, EN EL MARCO AL PLAN NACIONAL BIENVENIDO A LA VIDA	PUENTE PIEDRA	LIMA	LIMA	GOBIERNO NACIONAL	EN EJECUCION	293,931.00	59,101.68	302,534.20
192	DIRECCION DE REDES INTEGRADAS DE SALUD LIMA NORTE	2314303	2314303: MEJORAMIENTO DE LA CAPACIDAD DE ATENCIÓN NEONATAL DEL CENTRO DE SALUD LOS SUREÑOS DE LA RED DE SALUD LIMA NORTE IV DEL IGSS DEL DISTRITO DE PUENTE PIEDRA DE LA PROVINCIA DE LIMA, EN EL MARCO AL PLAN NACIONAL BIENVENIDO A LA VIDA	PUENTE PIEDRA	LIMA	LIMA	GOBIERNO NACIONAL	EN EJECUCION	293,931.00	182,228.68	302,534.20
193	DIRECCION DE REDES INTEGRADAS DE SALUD LIMA NORTE	2314313	2314313: MEJORAMIENTO DE LA CAPACIDAD DE ATENCIÓN NEONATAL DEL CENTRO DE SALUD MATERNO INFANTIL ANCON DE LA RED DE SALUD LIMA NORTE IV DEL IGSS DEL DISTRITO DE PUENTE PIEDRA DE LA PROVINCIA DE LIMA, EN EL MARCO AL PLAN NACIONAL BIENVENIDO A LA VIDA	PUENTE PIEDRA	LIMA	LIMA	GOBIERNO NACIONAL	EN EJECUCION	293,931.00	182,228.68	302,534.20
194	DIRECCION DE REDES INTEGRADAS DE SALUD LIMA NORTE	2314325	2314325: MEJORAMIENTO DE LA CAPACIDAD DE ATENCIÓN NEONATAL DEL CENTRO DE SALUD LA ENSENADA DE LA RED DE SALUD LIMA NORTE IV DEL IGSS DISTRITO DE PUENTE PIEDRA PROVINCIA DE LIMA, EN EL MARCO AL PLAN NACIONAL BIENVENIDO A LA VIDA	PUENTE PIEDRA	LIMA	LIMA	GOBIERNO NACIONAL	EN EJECUCION	293,931.00	66,528.68	168,541.00
195	DIRECCION DE REDES INTEGRADAS DE SALUD LIMA NORTE	2314509	2314509: MEJORAMIENTO DE LA CAPACIDAD DE ATENCIÓN NEONATAL DEL CENTRO DE SALUD AÑO NUEVO DE LA MICRO RED COLLIQUE DE LA RED DE SALUD TUPAC AMARU EN EL MARCO DEL PLAN NACIONAL BIENVENIDOS A LA VIDA DEL DISTRITO DE COMAS DE LA PROVINCIA DE LIMA DEL DEPARTAMENTO	COMAS	LIMA	LIMA	GOBIERNO NACIONAL	EN EJECUCION	293,931.00	269,058.00	274,536.18
196	DIRECCION DE REDES INTEGRADAS DE SALUD LIMA NORTE	2314518	2314518: MEJORAMIENTO DE LA CAPACIDAD DE ATENCIÓN NEONATAL DEL CENTRO DE SALUD COLLIQUE IIIDE LA MICRO RED COLLIQUE DE LA RED DE SALUD TUPAC AMARU EN EL MARCO DEL PLAN NACIONAL BIENVENIDOS A LA VIDA DEL DISTRITO DE COMAS DE LA PROVINCIA DE LIMA	COMAS	LIMA	LIMA	GOBIERNO NACIONAL	EN EJECUCION	293,931.00	269,058.00	274,536.18
197	DIRECCION DE REDES INTEGRADAS DE SALUD LIMA NORTE	2314690	2314690: MEJORAMIENTO DE LA CAPACIDAD DE ATENCIÓN NEONATAL DEL PUESTO DE SALUD PUNCHAUCA DE LA MICRO RED CARABAYLLO DE LA RED DE SALUD TUPAC AMARU EN EL MARCO DEL PLAN NACIONAL BIENVENIDOS A LA VIDA DEL DISTRITO DE CARABAYLLO DE LA PROVINCIA DE LIMA	CARABAYLLO	LIMA	LIMA	GOBIERNO NACIONAL	EN EJECUCION	293,931.00	269,058.00	274,536.18
198	DIRECCION DE REDES INTEGRADAS DE SALUD LIMA NORTE	2314696	2314696: MEJORAMIENTO DE LA CAPACIDAD DE ATENCIÓN NEONATAL DEL CENTRO DE SALUD TUPAC AMARU DE LA MICRO RED TAHUANTINSUYO DE LA RED DE SALUD TUPAC AMARU EN EL MARCO DEL PLAN NACIONAL BIENVENIDOS A LA VIDA DEL DISTRITO DE INDEPENDENCIA DE LA PROVINCIA DE LIMA	INDEPENDENCIA	LIMA	LIMA	GOBIERNO NACIONAL	EN EJECUCION	293,931.00	269,058.00	274,536.18

121

ANEXO N° 07: INVERSIONES DEL SECTOR SALUD - GOBIERNO NACIONAL

Al 07-01-2019

N°	UNIDAD EJECUTORA	CODIGO UNIFICADO	NOMBRE DEL PROYECTO	DISTRITO	PROVINCIA	DEPARTAMENTO	NIVEL DE GOBIERNO	ESTADO DE SITUACION DEL PIP	MONTO DE INVERSION VIABLE	ESTADO DE EJECUCION ACUMULADO A LA FECHA DEVENGADO (04.01.2018)	ULTIMO COSTO ACTUALIZADO
199	DIRECCION DE REDES INTEGRADAS DE SALUD LIMA NORTE	2314700	2314700: MEJORAMIENTO DE LA CAPACIDAD DE ATENCION NEONATAL DEL CENTRO DE SALUD VILLA ESPERANZA DE LA MICRO RED CARABAYLLO DE LA RED DE SALUD TUPAC AMARU EN EL MARCO DEL PLAN NACIONAL BIENVENIDOS A LA VIDA DEL DISTRITO DE CARABAYLLO DE LA PROVINCIA DE LIMA	CARABAYLLO	LIMA	LIMA	GOBIERNO NACIONAL	EN EJECUCION	293 931.00	269 796.00	274 536.18
200	DIRECCION DE REDES INTEGRADAS DE SALUD LIMA NORTE	2314759	2314759: MEJORAMIENTO DE LA CAPACIDAD DE ATENCION NEONATAL DEL CENTRO DE SALUD RAUL PORRAS BARRENECHEA DE LA MICRO RED CARABAYLLO DE LA RED DE SALUD TUPAC AMARU EN EL MARCO DEL PLAN NACIONAL BIENVENIDOS A LA VIDA DEL DISTRITO DE CARABAYLLO DE LA PROVINCIA DE LIMA	CARABAYLLO	LIMA	LIMA	GOBIERNO NACIONAL	EN EJECUCION	293 931.00	265 312.00	270 424.50
201	DIRECCION DE REDES INTEGRADAS DE SALUD LIMA NORTE	2314778	2314778: MEJORAMIENTO DE LA CAPACIDAD DE ATENCION NEONATAL DEL CENTRO DE SALUD TAHUANTINSUYO BAJO DE LA MICRO RED TAHUANTINSUYO DE LA RED DE SALUD TUPAC AMARU EN EL MARCO DEL PLAN NACIONAL BIENVENIDOS A LA VIDA DEL DISTRITO DE INDEPENDENCIA DE LA PROVINCIA DE LIMA	INDEPENDENCIA	LIMA	LIMA	GOBIERNO NACIONAL	EN EJECUCION	293 931.00	138 697.00	144 571.40
202	DIRECCION DE REDES INTEGRADAS DE SALUD LIMA NORTE	2315192	2315192: MEJORAMIENTO DE LA CAPACIDAD DE ATENCION NEONATAL DEL CENTRO DE SALUD MEXICO DE LA DIRECCION DE RED DE SALUD LIMA NORTE V RIMAC - SAN MARTIN DE PORRES - LOS OLIVOS, DISTRITO DE SAN MARTIN DE PORRES, PROVINCIA LIMA, DEPARTAMENTO LIMA, EN EL MARCO AL PLAN NACIONAL BIENVENIDO A LA VIDA	SAN MARTIN DE PORRES	LIMA	LIMA	GOBIERNO NACIONAL	EN EJECUCION	293 931.00	53 919.61	204 221.50
203	DIRECCION DE REDES INTEGRADAS DE SALUD LIMA NORTE	2315208	2315208: MEJORAMIENTO DE LA CAPACIDAD DE ATENCIÓN NEONATAL DEL CENTRO DE SALUD LAURA CALLER DE LA DIRECCION DE LA RED DE SALUD LIMA NORTE V RIMAC - SAN MARTIN DE PORRES - LOS OLIVOS - DEL DISTRITO DE LOS OLIVOS, PROVINCIA DE LIMA, DEPARTAMENTO DE LIMA	SAN MARTIN DE PORRES	LIMA	LIMA	GOBIERNO NACIONAL	EN EJECUCION	293 931.00	54 660.01	209 221.50
204	DIRECCION DE REDES INTEGRADAS DE SALUD LIMA NORTE	2315259	2315259: MEJORAMIENTO DE LA CAPACIDAD DE ATENCION NEONATAL DEL CENTRO DE SALUD MATERNO INFANTIL RIMAC DE LA DIRECCION DE LA RED DE SALUD LIMA NORTE V - RIMAC - SAN MARTIN DE PORRES - LOS OLIVOS, DISTRITO DEL RIMAC, PROVINCIA DE LIMA, DEPARTAMENTO DE LIMA	LOS OLIVOS	LIMA	LIMA	GOBIERNO NACIONAL	EN EJECUCION	293 931.00	179 763.68	299 924.55
205	DIRECCION DE REDES INTEGRADAS DE SALUD LIMA NORTE	2315331	2315331: MEJORAMIENTO DE LA CAPACIDAD DE ATENCION NEONATAL DEL CENTRO DE SALUD MATERNO INFANTIL JUAN PABLO II DE LA DIRECCIÓN DE RED DE SALUD LIMA NORTE V RIMAC-SAN MARTIN DE PORRES-LOS OLIVOS DISTRITO DE LO OLIVOS, PROVINCIA DE LIMA, DEPARTAMENTO DE LIMA	LOS OLIVOS	LIMA	LIMA	GOBIERNO NACIONAL	EN EJECUCION	293 931.00	50 629.68	299 924.55
206	DIRECCION DE REDES INTEGRADAS DE SALUD LIMA NORTE	2426383	2426383: ADQUISICION DE CENTRIFUGAS DE MESA EN EL(LA) EESS CARLOS CUETO FERNANDINI - LOS OLIVOS DISTRITO DE LOS OLIVOS, PROVINCIA LIMA DEPARTAMENTO LIMA	LOS OLIVOS	LIMA	LIMA	GOBIERNO NACIONAL	APROBADO	25 000.00	0.00	25 000.00
207	DIRECCION DE REDES INTEGRADAS DE SALUD LIMA NORTE	2426387	2426387: ADQUISICION DE CENTRIFUGAS DE MESA, UNIDADES DE RAYOS X PARA USO ODONTOLOGICO Y CENTRIFUGAS DE MESA EN EL(LA) EESS PERU III ZONA - SAN MARTIN DE PORRES DISTRITO DE SAN MARTIN DE PORRES, PROVINCIA LIMA DEPARTAMENTO LIMA	SAN MARTIN DE PORRES	LIMA	LIMA	GOBIERNO NACIONAL	APROBADO	75 000.00	38 000.00	75 000.00
208	DIRECCION DE REDES INTEGRADAS DE SALUD LIMA NORTE	2426392	2426392: ADQUISICIÓN DE CENTRIFUGAS DE MESA Y ANALIZADOR BIOQUIMICO EN EL(LA) EESS PERU IV ZONA - SAN MARTIN DE PORRES DISTRITO DE SAN MARTIN DE PORRES, PROVINCIA LIMA, DEPARTAMENTO LIMA	SAN MARTIN DE PORRES	LIMA	LIMA	GOBIERNO NACIONAL	APROBADO	32 500.00	20 000.00	32 500.00
209	DIRECCION DE REDES INTEGRADAS DE SALUD LIMA NORTE	2426394	2426394: ADQUISICION DE CENTRIFUGAS DE MESA EN EL(LA) EESS PRIMAVERA LOS OLIVOS DISTRITO DE LOS OLIVOS, PROVINCIA LIMA, DEPARTAMENTO LIMA	LOS OLIVOS	LIMA	LIMA	GOBIERNO NACIONAL	APROBADO	12 500.00	0.00	12 500.00

ANEXO N° 07: INVERSIONES DEL SECTOR SALUD - GOBIERNO NACIONAL

Al 07-01-2019

N°	UNIDAD EJECUTORA	CODIGO UNIFICADO	NOMBRE DEL PROYECTO	DISTRITO	PROVINCIA	DEPARTAMENTO	NIVEL DE GOBIERNO	ESTADO DE SITUACION DEL PIP	MONTO DE INVERSION VIABLE	ESTADO DE EJECUCION ACUMULADO A LA FECHA DEVENGADO (04.01.2019)	ULTIMO COSTO ACTUALIZADO
210	DIRECCION DE REDES INTEGRADAS DE SALUD LIMA NORTE	2426397	2426397: ADQUISICIÓN DE INCUBADORAS O CALENTADORES DE BEBES PARA USO CLINICO, EN EL(LA) EESS LOS SUREÑOS - PUENTE PIEDRA DISTRITO DE PUENTE PIEDRA, PROVINCIA LIMA, DEPARTAMENTO LIMA	PUENTE PIEDRA	LIMA	LIMA	GOBIERNO NACIONAL	APROBADO	60 000 00	59 950 00	60 000 00
211	DIRECCION DE REDES INTEGRADAS DE SALUD LIMA NORTE	2426398	2426398: ADQUISICION DE LÁMPARA CIALÍTICA, EN EL(LA) EESS SANTA ROSA PUENTE PIEDRA DISTRITO DE PUENTE PIEDRA, PROVINCIA LIMA, DEPARTAMENTO LIMA	PUENTE PIEDRA	LIMA	LIMA	GOBIERNO NACIONAL	APROBADO	30 000 00	30 000 00	30 000 00
212	DIRECCION DE REDES INTEGRADAS DE SALUD LIMA NORTE	2426399	2426399: ADQUISICIÓN DE REFRIGERADOR O NEVERA PARA PROPOSITOS GENERALES, EN EL(LA) EESS AÑO NUEVO - COMAS DISTRITO DE COMAS, PROVINCIA LIMA, DEPARTAMENTO LIMA	COMAS	LIMA	LIMA	GOBIERNO NACIONAL	APROBADO	15 000 00	12 789 00	15 000 00
213	DIRECCION DE REDES INTEGRADAS DE SALUD LIMA NORTE	2426400	2426400: ADQUISICIÓN DE CENTRIFUGAS DE MESA Y REFRIGERADOR O NEVERA PARA PROPOSITOS GENERALES, EN EL(LA) EESS CARLOS PHILLIPS - COMAS DISTRITO DE COMAS, PROVINCIA LIMA, DEPARTAMENTO LIMA	COMAS	LIMA	LIMA	GOBIERNO NACIONAL	APROBADO	27 500 00	12 789 00	27 500 00
214	DIRECCION DE REDES INTEGRADAS DE SALUD LIMA NORTE	2426401	2426401: ADQUISICIÓN DE CENTRIFUGAS DE MESA , EN EL(LA) EESS CARLOS A PROTZEL - COMAS DISTRITO DE COMAS, PROVINCIA LIMA, DEPARTAMENTO LIMA	COMAS	LIMA	LIMA	GOBIERNO NACIONAL	APROBADO	12 500 00	0 00	12 500 00
215	DIRECCION DE REDES INTEGRADAS DE SALUD LIMA NORTE	2426402	2426402: ADQUISICION DE REFRIGERADOR O NEVERA PARA PROPOSITOS GENERALES Y MICROSCOPIO BINOCULAR, EN EL(LA) EESS CARMEN ALTO - COMAS DISTRITO DE COMAS, PROVINCIA LIMA, DEPARTAMENTO LIMA	COMAS	LIMA	LIMA	GOBIERNO NACIONAL	APROBADO	30 000 00	12 789 00	30 000 00
216	DIRECCION DE REDES INTEGRADAS DE SALUD LIMA NORTE	2426404	2426404: ADQUISICIÓN DE REFRIGERADOR O NEVERA PARA PROPOSITOS GENERALES, CENTRIFUGAS DE MESA Y MICROSCOPIO BINOCULAR, EN EL(LA) EESS CLORINDA MALAGA - COMAS DISTRITO DE COMAS, PROVINCIA LIMA, DEPARTAMENTO LIMA	COMAS	LIMA	LIMA	GOBIERNO NACIONAL	APROBADO	42 500 00	12 789 00	42 500 00
217	DIRECCION DE REDES INTEGRADAS DE SALUD LIMA NORTE	2426405	2426405: ADQUISICIÓN DE REFRIGERADOR O NEVERA PARA PROPOSITOS GENERALES, EN EL(LA) EESS COLLIQUE III ZONA - COMAS DISTRITO DE COMAS, PROVINCIA LIMA, DEPARTAMENTO LIMA	COMAS	LIMA	LIMA	GOBIERNO NACIONAL	APROBADO	15 000 00	12 789 00	15 000 00
218	DIRECCION DE REDES INTEGRADAS DE SALUD LIMA NORTE	2426406	2426406: ADQUISICIÓN DE CENTRIFUGAS DE MESA Y REFRIGERADOR O NEVERA PARA PROPOSITOS GENERALES, EN EL(LA) EESS EL PROGRESO - CARABAYLLO, DISTRITO DE CARABAYLLO, PROVINCIA LIMA, DEPARTAMENTO LIMA	CARABAYLLO	LIMA	LIMA	GOBIERNO NACIONAL	APROBADO	27 500 00	12 789 00	27 500 00
219	DIRECCION DE REDES INTEGRADAS DE SALUD LIMA NORTE	2426407	2426407: ADQUISICIÓN DE REFRIGERADOR O NEVERA PARA PROPOSITOS GENERALES, EN EL(LA) EESS GUSTAVO LANATTA - COMAS DISTRITO DE COMAS, PROVINCIA LIMA, DEPARTAMENTO LIMA	COMAS	LIMA	LIMA	GOBIERNO NACIONAL	APROBADO	15 000 00	12 789 00	15 000 00
220	DIRECCION DE REDES INTEGRADAS DE SALUD LIMA NORTE	2426408	2426408: ADQUISICIÓN DE CENTRIFUGAS DE MESA Y REFRIGERADOR O NEVERA PARA PROPOSITOS GENERALES, EN EL(LA) EESS HUSARES DE JUNÍN - COMAS DISTRITO DE COMAS, PROVINCIA LIMA, DEPARTAMENTO LIMA	COMAS	LIMA	LIMA	GOBIERNO NACIONAL	APROBADO	40 000 00	12 789 00	40 000 00
221	DIRECCION DE REDES INTEGRADAS DE SALUD LIMA NORTE	2426410	2426410: ADQUISICIÓN DE REFRIGERADOR O NEVERA PARA PROPOSITOS GENERALES, EN EL(LA) EESS JERUSALEN - PUENTE PIEDRA DISTRITO DE PUENTE PIEDRA, PROVINCIA LIMA, DEPARTAMENTO LIMA	PUENTE PIEDRA	LIMA	LIMA	GOBIERNO NACIONAL	APROBADO	15 000 00	12 789 00	15 000 00
222	DIRECCION DE REDES INTEGRADAS DE SALUD LIMA NORTE	2426411	2426411: ADQUISICIÓN DE SILLAS PARA EXAMEN DENTAL O PARTES RELACIONADAS O ACCESORIOS, EN EL(LA) EESS JUAN PABLO II - CARABAYLLO DISTRITO DE CARABAYLLO, PROVINCIA LIMA, DEPARTAMENTO LIMA	CARABAYLLO	LIMA	LIMA	GOBIERNO NACIONAL	APROBADO	19 000 00	15 900 00	19 000 00
223	DIRECCION DE REDES INTEGRADAS DE SALUD LIMA NORTE	2426414	2426414: ADQUISICIÓN DE CENTRIFUGAS DE MESA Y REFRIGERADOR O NEVERA PARA PROPOSITOS GENERALES, EN EL(LA) EESS LA FLOR - CARABAYLLO DISTRITO DE CARABAYLLO, PROVINCIA LIMA, DEPARTAMENTO LIMA	CARABAYLLO	LIMA	LIMA	GOBIERNO NACIONAL	APROBADO	27 500 00	12 789 00	27 500 00

PERÚ | Ministerio de Salud

"DECENIO DE LA IGUALDAD DE OPORTUNIDADES PARA MUJERES Y HOMBRES"
"AÑO DE LA LUCHA CONTRA LA CORRUPCIÓN E IMPUNIDAD"

ANEXO N° 07: INVERSIONES DEL SECTOR SALUD - GOBIERNO NACIONAL

Al 07-01-2019

N°	UNIDAD EJECUTORA	CODIGO UNIFICADO	NOMBRE DEL PROYECTO	DISTRITO	PROVINCIA	DEPARTAMENTO	NIVEL DE GOBIERNO	ESTADO DE SITUACION DEL PIP	MONTO DE INVERSION VIABLE	ESTADO DE EJECUCION ACUMULADO A LA FECHA DEVENGADO (04.01.2019)	ULTIMO COSTO ACTUALIZADO
224	DIRECCION DE REDES INTEGRADAS DE SALUD LIMA NORTE	2426419	2426419 ADQUISICIÓN DE CONGELADORES PLANOS PARA LABORATORIO EN EL(LA) EESS LADERAS DE CHILLON - PUENTE PIEDRA DISTRITO DE PUENTE PIEDRA, PROVINCIA LIMA, DEPARTAMENTO LIMA	PUENTE PIEDRA	LIMA	LIMA	GOBIERNO NACIONAL	APROBADO	25,000.00	25,000.00	25,000.00
225	DIRECCION DE REDES INTEGRADAS DE SALUD LIMA NORTE	2426421	2426421 ADQUISICIÓN DE REFRIGERADOR O NEVERA PARA PROPOSITOS GENERALES EN EL(LA) EESS SANGARARA - COMAS DISTRITO DE COMAS, PROVINCIA LIMA, DEPARTAMENTO LIMA	COMAS	LIMA	LIMA	GOBIERNO NACIONAL	APROBADO	15,000.00	12,789.00	15,000.00
226	DIRECCION DE REDES INTEGRADAS DE SALUD LIMA NORTE	2426422	2426422 ADQUISICIÓN DE CENTRIFUGAS DE MESA EN EL(LA) EESS SANTIAGO APOSTOL - COMAS DISTRITO DE COMAS, PROVINCIA LIMA, DEPARTAMENTO LIMA	COMAS	LIMA	LIMA	GOBIERNO NACIONAL	APROBADO	12,500.00	0.00	12,500.00
227	DIRECCION DE REDES INTEGRADAS DE SALUD LIMA NORTE	2426425	2426425 ADQUISICIÓN DE REFRIGERADOR O NEVERA PARA PROPOSITOS GENERALES EN EL(LA) EESS TAHUANTINSUYO ALTO INDEPENDENCIA DISTRITO DE INDEPENDENCIA, PROVINCIA LIMA, DEPARTAMENTO LIMA	INDEPENDENCIA	LIMA	LIMA	GOBIERNO NACIONAL	APROBADO	15,000.00	12,789.00	15,000.00
228	DIRECCION DE REDES INTEGRADAS DE SALUD LIMA NORTE	2426426	2426426 ADQUISICIÓN DE REFRIGERADOR O NEVERA PARA PROPOSITOS GENERALES EN EL(LA) EESS VILLA ESPERANZA - CARABAYLLO DISTRITO DE CARABAYLLO, PROVINCIA LIMA, DEPARTAMENTO LIMA	CARABAYLLO	LIMA	LIMA	GOBIERNO NACIONAL	APROBADO	15,000.00	12,789.00	15,000.00
229	DIRECCION DE REDES INTEGRADAS DE SALUD LIMA NORTE	2426431	2426431 ADQUISICIÓN DE CENTRIFUGAS DE MESA EN EL(LA) EESS 11 DE JULIO COMAS DISTRITO DE COMAS, PROVINCIA LIMA, DEPARTAMENTO LIMA	COMAS	LIMA	LIMA	GOBIERNO NACIONAL	APROBADO	12,500.00	0.00	12,500.00
230	DIRECCION DE REDES INTEGRADAS DE SALUD LIMA NORTE	2426433	2426433 ADQUISICIÓN DE SILLAS PARA EXAMEN DENTAL O PARTES RELACIONADAS O ACCESORIOS, EN EL(LA) EESS JESUS OROPEZA CHONTA PUENTE PIEDRA DISTRITO DE PUENTE PIEDRA, PROVINCIA LIMA, DEPARTAMENTO LIMA	PUENTE PIEDRA	LIMA	LIMA	GOBIERNO NACIONAL	APROBADO	19,000.00	15,900.00	19,000.00
231	DIRECCION DE REDES INTEGRADAS DE SALUD LIMA NORTE	2426434	2426434 ADQUISICIÓN DE REFRIGERADOR O NEVERA PARA PROPOSITOS GENERALES EN EL(LA) EESS JORGE LINGAN - CARABAYLLO DISTRITO DE CARABAYLLO, PROVINCIA LIMA, DEPARTAMENTO LIMA	CARABAYLLO	LIMA	LIMA	GOBIERNO NACIONAL	APROBADO	15,000.00	12,789.00	15,000.00
232	DIRECCION DE REDES INTEGRADAS DE SALUD LIMA NORTE	2426435	2426435 ADQUISICIÓN DE MICROSCOPIO BINOCULAR Y REFRIGERADOR O NEVERA PARA PROPOSITOS GENERALES EN EL(LA) EESS LUIS ENRIQUE CARABAYLLO DISTRITO DE CARABAYLLO, PROVINCIA LIMA, DEPARTAMENTO LIMA	CARABAYLLO	LIMA	LIMA	GOBIERNO NACIONAL	APROBADO	30,000.00	12,789.00	30,000.00
233	DIRECCION DE REDES INTEGRADAS DE SALUD LIMA NORTE	2426439	2426439 ADQUISICIÓN DE REFRIGERADOR O NEVERA PARA PROPOSITOS GENERALES EN EL(LA) EESS MILAGRO DE JESUS - COMAS DISTRITO DE COMAS PROVINCIA LIMA, DEPARTAMENTO LIMA	COMAS	LIMA	LIMA	GOBIERNO NACIONAL	APROBADO	15,000.00	12,789.00	15,000.00
234	DIRECCION DE REDES INTEGRADAS DE SALUD LIMA NORTE	2426440	2426440 ADQUISICIÓN DE REFRIGERADOR O NEVERA PARA PROPOSITOS GENERALES EN EL(LA) EESS NUEVA ESPERANZA - COMAS DISTRITO DE COMAS PROVINCIA LIMA, DEPARTAMENTO LIMA	COMAS	LIMA	LIMA	GOBIERNO NACIONAL	APROBADO	15,000.00	12,789.00	15,000.00
235	DIRECCION DE REDES INTEGRADAS DE SALUD LIMA NORTE	2426441	2426441 ADQUISICIÓN DE REFRIGERADOR O NEVERA PARA PROPOSITOS GENERALES EN EL(LA) EESS PRIMAVERA - COMAS DISTRITO DE COMAS PROVINCIA LIMA, DEPARTAMENTO LIMA	COMAS	LIMA	LIMA	GOBIERNO NACIONAL	APROBADO	15,000.00	12,789.00	15,000.00
236	DIRECCION DE REDES INTEGRADAS DE SALUD LIMA NORTE	2426442	2426442 ADQUISICION DE SILLAS PARA EXAMEN DENTAL O PARTES RELACIONADAS O ACCESORIOS EN EL(LA) EESS SAN JOSE - ANCON DISTRITO DE ANCON, PROVINCIA LIMA, DEPARTAMENTO LIMA	ANCON	LIMA	LIMA	GOBIERNO NACIONAL	APROBADO	19,000.00	15,900.00	19,000.00
237	DIRECCION DE REDES INTEGRADAS DE SALUD LIMA NORTE	2426444	2426444 ADQUISICIÓN DE SILLAS PARA EXAMEN DENTAL O PARTES RELACIONADAS O ACCESORIOS EN EL(LA) EESS VIRGEN DE LAS MERCEDES SANTA ROSA DISTRITO DE SANTA ROSA, PROVINCIA LIMA, DEPARTAMENTO LIMA	SANTA ROSA	LIMA	LIMA	GOBIERNO NACIONAL	APROBADO	19,000.00	15,900.00	19,000.00

PERÚ Ministerio de Salud

"DECENIO DE LA IGUALDAD DE OPORTUNIDADES PARA MUJERES Y HOMBRES"
"AÑO DE LA LUCHA CONTRA LA CORRUPCIÓN E IMPUNIDAD"

ANEXO N° 07: INVERSIONES DEL SECTOR SALUD - GOBIERNO NACIONAL

Al 07-01-2019

N°	UNIDAD EJECUTORA	CODIGO UNIFICADO	NOMBRE DEL PROYECTO	DISTRITO	PROVINCIA	DEPARTAMENTO	NIVEL DE GOBIERNO	ESTADO DE SITUACION DEL PIP	MONTO DE INVERSION VIABLE	ESTADO DE EJECUCION ACUMULADO A LA FECHA DEVENGADO (04.01.2018)	ULTIMO COSTO ACTUALIZADO
238	DIRECCION DE REDES INTEGRADAS DE SALUD LIMA NORTE	2426446	2426446: ADQUISICION DE CENTRIFUGAS DE MESA : EN EL(LA) EESS AMAXELLA - SAN MARTIN DE PORRES DISTRITO DE SAN MARTIN DE PORRES, PROVINCIA LIMA, DEPARTAMENTO LIMA	SAN MARTIN DE PORRES	LIMA	LIMA	GOBIERNO NACIONAL	APROBADO	12,500.00	0.00	12,500.00
239	DIRECCION DE REDES INTEGRADAS DE SALUD LIMA NORTE	2426447	2426447: ADQUISICIÓN DE CENTRIFUGAS DE MESA : EN EL(LA) EESS CERRO CANDELA - SAN MARTIN DE PORRES DISTRITO DE SAN MARTIN DE PORRES, PROVINCIA LIMA, DEPARTAMENTO LIMA	SAN MARTIN DE PORRES	LIMA	LIMA	GOBIERNO NACIONAL	APROBADO	12,500.00	0.00	12,500.00
240	DIRECCION DE REDES INTEGRADAS DE SALUD LIMA NORTE	2426448	2426448: ADQUISICIÓN DE UNIDADES DE RAYOS X PARA USO ODONTOLOGICO EN EL(LA) EESS CONDEVILLA - SAN MARTIN DE PORRES DISTRITO DE SAN MARTIN DE PORRES, PROVINCIA LIMA, DEPARTAMENTO LIMA	SAN MARTIN DE PORRES	LIMA	LIMA	GOBIERNO NACIONAL	APROBADO	50,000.00	38,000.00	50,000.00
241	DIRECCION DE REDES INTEGRADAS DE SALUD LIMA NORTE	2426449	2426449: ADQUISICIÓN DE ELECTROBISTURI, MICROTOMOS, SILLAS PARA EXAMEN DENTAL O PARTES RELACIONADAS O ACCESORIOS, ECOGRAFO Y EQUIPO DE RAYOS X DIGITAL ESTACIONARIO EN EL(LA) EESS HOSPITAL CARLOS LANFRANCO LA HOZ - PUENTE PIEDRA DISTRITO DE PUENTE PIEDRA	PUENTE PIEDRA	LIMA	LIMA	GOBIERNO NACIONAL	APROBADO	1,123,000.00	336,500.00	1,123,000.00
242	DIRECCION DE REDES INTEGRADAS DE SALUD LIMA NORTE	2426631	2426631: ADQUISICIÓN DE UNIDADES DE RAYOS X PARA USO ODONTOLÓGICO Y CENTRIFUGAS DE MESA : EN EL(LA) EESS RIMAC - RIMAC DISTRITO DE RIMAC, PROVINCIA LIMA, DEPARTAMENTO LIMA	RIMAC	LIMA	LIMA	GOBIERNO NACIONAL	APROBADO	75,000.00	38,000.00	75,000.00
243	DIRECCION DE REDES INTEGRADAS DE SALUD LIMA NORTE	2426806	2426806: ADQUISICIÓN DE CENTRIFUGAS DE MESA : EN EL(LA) EESS VIRGEN DEL PILAR DE NARANJAL - SAN MARTIN DE PORRES DISTRITO DE SAN MARTIN DE PORRES, PROVINCIA LIMA, DEPARTAMENTO LIMA	SAN MARTIN DE PORRES	LIMA	LIMA	GOBIERNO NACIONAL	APROBADO	12,500.00	0.00	12,500.00
244	HOSPITAL DE EMERGENCIAS CASIMIRO ULLOA	2148228	2148228: AMPLIACION, REMODELACION Y EQUIPAMIENTO DE LOS SERVICIOS DEL DEPARTAMENTO DE PATOLOGÍA CLÍNICA DEL HOSPITAL DE EMERGENCIAS JOSÉ CASIMIRO ULLOA	MIRAFLORES	LIMA	LIMA	GOBIERNO NACIONAL	VIABLE	1,198,556.32	1,112,009.08	1,266,047.04
245	HOSPITAL DE EMERGENCIAS CASIMIRO ULLOA	2426782	2426782: ADQUISICIÓN DE ANALIZADOR BIOQUÍMICO, BRONCOSCOPIOS O ACCESORIOS, CENTRIFUGAS DE MESA, CONGELADORES PLANOS PARA LABORATORIO, DESFIBRILADORES EXTERNOS AUTOMATIZADOS AED O PALETAS DURAS, ECOGRAFO DOPPLER, ELECTROBISTURI, CALENTADORES DE FLUIDO DE INFUSION ARTERIAL	MIRAFLORES	LIMA	LIMA	GOBIERNO NACIONAL	APROBADO	1,795,000.00	1,368,739.00	1,795,000.00
246	HOSPITAL DE EMERGENCIAS CASIMIRO ULLOA	2379398	2379398: EQUIPAMIENTO POR REPOSICION DE VENTILADORES MECANICOS DEL DEPARTAMENTO DE MEDICINA DEL HEJCU	MIRAFLORES	LIMA	LIMA	GOBIERNO NACIONAL	APROBADO	1,530,000.00	1,212,300.00	1,530,000.00
247	HOSPITAL DE APOYO DEPARTAMENTAL MARIA AUXILIADORA	2426391	2426391: ADQUISICION DE VENTILADORES PARA CUIDADOS INTENSIVOS DE ADULTOS O PEDIATRICOS, VENTILADORES PARA CUIDADOS INTENSIVOS DE ADULTOS O PEDIATRICOS, VENTILADORES PARA CUIDADOS INTENSIVOS DE ADULTOS O PEDIATRICOS, VENTILADORES PARA CUIDADOS INTENSIVOS DE ADULTOS O PEDIATRICOS	SAN JUAN DE MIRAFLORES	LIMA	LIMA	GOBIERNO NACIONAL	APROBADO	2,270,258.00	2,126,457.00	2,270,258.00
248	HOSPITAL DE APOYO DEPARTAMENTAL MARIA AUXILIADORA	2289595	2289595: MEJORAMIENTO DEL EQUIPAMIENTO ENDOSCOPICO GINECOLOGCO EN EL DEPARTAMENTO DE OBSTETRICIA Y GINECOLOGIA DEL HOSPITAL MARIA AUXILIADORA DEL DISTRITO DE SAN JUAN DE MIRAFLORES, PROVINCIA Y DEPARTAMENTO LIMA	SAN JUAN DE MIRAFLORES	LIMA	LIMA	GOBIERNO NACIONAL	EN EJECUCION	975,252.00	1,171,524.76	1,218,395.00
249	HOSPITAL DE APOYO DEPARTAMENTAL MARIA AUXILIADORA	2293887	2293887: MEJORAMIENTO DE LA UNIDAD DE DIALISIS EN EL DEPARTAMENTO DE MEDICINA DEL HOSPITAL MARIA AUXILIADORA DE SAN JUAN DE MIRAFLORES, LIMA	SAN JUAN DE MIRAFLORES	LIMA	LIMA	GOBIERNO NACIONAL	EN EJECUCION	449,490.75	472,092.74	576,476.70
250	HOSPITAL DE APOYO DEPARTAMENTAL MARIA AUXILIADORA	2250895	2250895: MEJORAMIENTO DE LA CAPACIDAD RESOLUTIVA DEL DEPARTAMENTO DE ONCOLOGIA DEL HOSPITAL MARIA AUXILIADORA SAN JUAN DE MIRAFLORES - LIMA	SAN JUAN DE MIRAFLORES	LIMA	LIMA	GOBIERNO NACIONAL	EN EJECUCION	1,198,961.83	1,139,182.96	1,195,259.86

ANEXO N° 07: INVERSIONES DEL SECTOR SALUD - GOBIERNO NACIONAL

Al 07-01-2019

N°	UNIDAD EJECUTORA	CODIGO UNIFICADO	NOMBRE DEL PROYECTO	DISTRITO	PROVINCIA	DEPARTAMENTO	NIVEL DE GOBIERNO	ESTADO DE SITUACION DEL PIP	MONTO DE INVERSION VIABLE	ESTADO DE EJECUCION ACUMULADO A LA FECHA DEVENGADO (04.01.2018)	ULTIMO COSTO ACTUALIZADO
251	HOSPITAL DE APOYO DEPARTAMENTAL MARIA AUXILIADORA	2249814	2249814. MEJORAMIENTO DE LA CAPACIDAD DE DIAGNOSTICO DEL SERVICIO DE CONSULTORIOS EXTERNOS DE CIRUGIA DE CABEZA, CUELLO Y MAXILOFACIAL DEL HOSPITAL MARIA AUXILIADORA SAN JUAN DE MIRAFLORES, LIMA	SAN JUAN DE MIRAFLORES	LIMA	LIMA	GOBIERNO NACIONAL	EN EJECUCION	973 858.22	764 740.88	862 093.25
252	HOSPITAL DE APOYO DEPARTAMENTAL MARIA AUXILIADORA	2432693	2432693. ADQUISICION DE UNIDAD ODONTOLOGICA, EN EL(LA) EESS HOSPITAL MARIA AUXILIADORA - SAN JUAN DE MIRAFLORES EN LA LOCALIDAD CIUDAD DE DIOS, DISTRITO DE SAN JUAN DE MIRAFLORES, PROVINCIA LIMA, DEPARTAMENTO LIMA	SAN JUAN DE MIRAFLORES	LIMA	LIMA	GOBIERNO NACIONAL	EN EJECUCION	24 500.00	19 198.00	24 500.00
253	HOSPITAL SERGIO BERNALES	2426626	2426626. ADQUISICION DE AUTO QUERATOREFRACTOMETROS, BOMBA DE INFUSION, CENTRIFUGAS DE MESA, SISTEMAS DE CONSERVACION PARA ADMINISTRACIÓN O TRANSFUSIÓN DE SANGRE, INCUBADORAS O CALENTADORES DE BEBES PARA USO CLÍNICO, DESFIBRILADORES EXTERNOS AUTOMATIZADOS AED O PALETAS DURAS	COMAS	LIMA	LIMA	GOBIERNO NACIONAL	APROBADO	3 2 8 000.00	2 616 799.39	3 218 000.00
254	INSTITUTO NACIONAL MATERNO PERINATAL	2426388	2426388. ADQUISICION DE VENTILADOR MECANICO, VENTILADOR MECANICO, VENTILADOR MECANICO, MONITORES PARA ULTRASONIDO O DOPPLER O ECO PARA USO MEDICO, MONITORES PARA ULTRASONIDO O DOPPLER O ECO PARA USO MEDICO, MONITORES PARA ULTRASONIDO O DOPPLER O ECO PARA USO MEDICO	LIMA	LIMA	LIMA	GOBIERNO NACIONAL	APROBADO	2 640 369.00	1 446 174.00	2 653 871.50
255	HOSPITAL DE APOYO SANTA ROSA	2345333	2345333. ADQUISICIÓN DE EQUIPO DE RAYOS X DIGITAL, EN EL(LA) EESS DE APOYO SANTA ROSA EN LA LOCALIDAD PUEBLO LIBRE, DISTRITO DE PUEBLO LIBRE, PROVINCIA LIMA, DEPARTAMENTO LIMA	PUEBLO LIBRE	LIMA	LIMA	GOBIERNO NACIONAL	APROBADO	240 000.00	210 000.00	240 000.00
256	HOSPITAL DE APOYO SANTA ROSA	2426208	2426208. ADQUISICIÓN DE VIDEO COLONOSCOPIO, UNIDADES ELECTRICAS PARA FOTOTERAPIA, AUTOCLAVES O ESTERILIZADORES DE VAPOR, MAQUINA DE ANESTESIA CON SISTEMA DE MONITOREO COMPLETO, VENTILADORES PARA CUIDADOS INTENSIVOS DE ADULTOS O PEDIATRICOS, VENTILADORES PARA CUIDADOS INTENSIVOS	PUEBLO LIBRE	LIMA	LIMA	GOBIERNO NACIONAL	APROBADO	2 373 000.00	2 334 198.22	2 373 000.00
257	HOSPITAL DE EMERGENCIAS PEDIATRICAS	2426380	2426380. ADQUISICIÓN DE BRONCOSCOPIOS O ACCESORIOS, MESAS DE PROCEDIMIENTOS PARA SALAS DE CIRUGIA, VENTILADORES PARA CUIDADOS INTENSIVOS DE ADULTOS O PEDIATRICOS, AUTOCLAVES O ESTERILIZADORES DE VAPOR, INCUBADORAS O CALENTADORES DE BEBES PARA USO CLÍNICO, ELECTROBISTURI	LA VICTORIA	LIMA	LIMA	GOBIERNO NACIONAL	APROBADO	2 433 000.00	2 038 710.00	2 433 000.00
258	INSTITUTO NACIONAL DE SALUD DEL NIÑO BREÑA	2426525	2426525. ADQUISICIÓN DE MICROSCOPIO BINOCULAR, MICROSCOPIO BINOCULAR, MICROSCOPIO BINOCULAR, MICROSCOPIO BINOCULAR, MICROSCOPIO BINOCULAR, MICROTOMOS, MICROSCOPIO BINOCULAR, INCUBADORA PARA CULTIVO MICROBIOLÓGICO, MICROSCOPIO BINOCULAR, INCUBADORA PARA CULTIVO MICROBIOLÓGICO	BREÑA	LIMA	LIMA	GOBIERNO NACIONAL	APROBADO	2 365 900.00	1 302 508.99	2 366 155.00
259	INSTITUTO NACIONAL DE OFTALMOLOGIA	2426384	2426384. ADQUISICION DE MICROSCOPIO QUIRURGICO, LAMPARAS DE HENDIDURA PARA USO OFTALMICO, LAMPARAS DE HENDIDURA PARA USO OFTALMICO, LAMPARAS DE HENDIDURA PARA USO OFTALMICO, LAMPARAS DE HENDIDURA PARA USO OFTALMICO, LAMPARAS DE HENDIDURA PARA USO OFTALMICO	LIMA	LIMA	LIMA	GOBIERNO NACIONAL	APROBADO	1 853 000.00	1 787 984.62	1 853 000.00
260	INSTITUTO NACIONAL DE CIENCIAS NEUROLOGICAS	2108103	2108103. MEJORAMIENTO DE LA CAPACIDAD RESOLUTIVA DE LA UNIDAD DE CUIDADOS INTENSIVOS DEL INSTITUTO NACIONAL DE CIENCIAS NEUROLOGICAS	LIMA	LIMA	LIMA	GOBIERNO NACIONAL	APROBADO	967 363.60	1 069 579.07	2 308 127.64
261	INSTITUTO NACIONAL DE CIENCIAS NEUROLOGICAS	2427726	2427726. REMODELACIÓN DE BLOQUE DE INFRAESTRUCTURA, ADQUISICIÓN DE SET DE MUEBLES, EN EL(LA) EESS INSTITUTO NACIONAL DE CIENCIAS NEUROLOGICAS - LIMA EN LA LOCALIDAD LIMA, DISTRITO DE LIMA, PROVINCIA LIMA, DEPARTAMENTO LIMA	LIMA	LIMA	LIMA	GOBIERNO NACIONAL	APROBADO	500 000.00	43 950.00	500 000.00

ANEXO N° 07: INVERSIONES DEL SECTOR SALUD - GOBIERNO NACIONAL

Al 07-01-2019

N°	UNIDAD EJECUTORA	CODIGO UNIFICADO	NOMBRE DEL PROYECTO	DISTRITO	PROVINCIA	DEPARTAMENTO	NIVEL DE GOBIERNO	ESTADO DE SITUACION DEL PIP	MONTO DE INVERSION VIABLE	ESTADO DE EJECUCION ACUMULADO A LA FECHA DEVENGADO (04.01.2019)	ULTIMO COSTO ACTUALIZADO
262	HOSPITAL SAN JUAN DE LURIGANCHO	2426574	2426574: ADQUISICION DE ELECTROCAUTERIO, EQUIPO DE CRIOTERAPIA, EQUIPO DE ELECTROTERAPIA, EQUIPO DE FISIOTERAPIA, EQUIPO DE TERAPIA COMBINADA, DESFIBRILADORES EXTERNOS AUTOMATIZADOS AED O PALETAS DURAS, DESFIBRILADORES EXTERNOS AUTOMATIZADOS AED O PALETAS DURAS	SAN JUAN DE LURIGANCHO	LIMA	LIMA	GOBIERNO NACIONAL	APROBADO	868,000.00	266,924.40	807,858.40
263	INSTITUTO NACIONAL DE SALUD DEL NIÑO - SAN BORJA	2426621	2426621: ADQUISICIÓN DE OXIMETRO DE PULSO, ELECTROBISTURI ELECTROBISTURI Y ELECTROBISTURI, EN EL(LA) EESS INSTITUTO NACIONAL DE SALUD DEL NIÑO-SAN BORJA - SAN BORJA AVENIDA LA ROSA TORO DISTRITO DE SAN BORJA, PROVINCIA LIMA, DEPARTAMENTO LIMA	SAN BORJA	LIMA	LIMA	GOBIERNO NACIONAL	APROBADO	517,500.00	30,710.00	517,500.00
264	INSTITUTO NACIONAL DE SALUD DEL NIÑO - SAN BORJA	2432167	2432167: ADQUISICION DE MAQUINA DE ANESTESIA CON SISTEMA DE MONITOREO COMPLETO, EN EL(LA) EESS INSTITUTO NACIONAL DE SALUD DEL NIÑO-SAN BORJA - SAN BORJA DISTRITO DE SAN BORJA, PROVINCIA LIMA, DEPARTAMENTO LIMA	SAN BORJA	LIMA	LIMA	GOBIERNO NACIONAL	APROBADO	330,000.00	289,950.00	330,000.00
265	INSTITUTO NACIONAL DE SALUD DEL NIÑO - SAN BORJA	2431690	2431690: ADQUISICION DE GENERADOR DE MARCAPASOS CARDIACO O MARCAPASOS DE TERAPIA DE RE SINCRONIZACION CARDIACA, GENERADOR DE MARCAPASOS CARDIACO O MARCAPASOS DE TERAPIA DE RE SINCRONIZACION CARDIACA, GENERADOR DE MARCAPASOS CARDIACO O MARCAPASOS DE TERAPIA DE	SAN BORJA	LIMA	LIMA	GOBIERNO NACIONAL	APROBADO	132,760.00	132,760.00	132,760.00
266	INSTITUTO NACIONAL DE SALUD DEL NIÑO - SAN BORJA	2430176	2430176: ADQUISICION DE BRONCOSCOPIOS O ACCESORIOS, EN EL(LA) EESS INSTITUTO NACIONAL DE SALUD DEL NIÑO-SAN BORJA - SAN BORJA DISTRITO DE SAN BORJA, PROVINCIA LIMA, DEPARTAMENTO LIMA	SAN BORJA	LIMA	LIMA	GOBIERNO NACIONAL	APROBADO	71,500.00	0.00	71,500.00
267	INSTITUTO NACIONAL DE SALUD DEL NIÑO - SAN BORJA	2432118	2432118: ADQUISICION DE DESFIBRILADORES EXTERNOS AUTOMATIZADOS AED O PALETAS DURAS, EN EL(LA) EESS INSTITUTO NACIONAL DE SALUD DEL NIÑO-SAN BORJA - SAN BORJA AREA DE HOSPITALIZACION Y NEUROCIRUGIA DISTRITO DE SAN BORJA, PROVINCIA LIMA, DEPARTAMENTO LIMA	SAN BORJA	LIMA	LIMA	GOBIERNO NACIONAL	APROBADO	32,200.00	32,200.00	32,200.00
268	INSTITUTO NACIONAL DE SALUD DEL NIÑO - SAN BORJA	2430178	2430178: ADQUISICION DE DESFIBRILADORES EXTERNOS AUTOMATIZADOS AED O PALETAS DURAS, EN EL(LA) EESS INSTITUTO NACIONAL DE SALUD DEL NIÑO-SAN BORJA - SAN BORJA DISTRITO DE SAN BORJA, PROVINCIA LIMA, DEPARTAMENTO LIMA	SAN BORJA	LIMA	LIMA	GOBIERNO NACIONAL	APROBADO	31,800.00	31,800.00	31,800.00
269	INSTITUTO NACIONAL DE SALUD DEL NIÑO - SAN BORJA	2430177	2430177: ADQUISICION DE UNIDADES DE MONITOREO DE SIGNOS VITALES MULTI PARAMETRO, EN EL(LA) EESS INSTITUTO NACIONAL DE SALUD DEL NIÑO-SAN BORJA - SAN BORJA DISTRITO DE SAN BORJA, PROVINCIA LIMA, DEPARTAMENTO LIMA	SAN BORJA	LIMA	LIMA	GOBIERNO NACIONAL	APROBADO	26,360.00	26,360.00	26,360.00
270	HOSPITAL HERMILIO VALDIZAN	2345814	2345814: ADQUISICIÓN DE DISPOSITIVO ELECTRO CONVULSIVO, BOMBA DE INFUSION, UNIDADES DE MONITOREO DE SIGNOS VITALES MULTI PARAMETRO Y UNIDADES DE MONITOREO DE SIGNOS VITALES MULTI PARAMETRO, EN EL(LA) EESS HOSPITAL HERMILIO VALDIZÁN EN LA LOCALIDAD SANTA ANITA	SANTA ANITA	LIMA	LIMA	GOBIERNO NACIONAL	APROBADO	241,600.00	235,431.00	235,431.00
271	INSTITUTO NACIONAL DE SALUD MENTAL	2426563	2426563: ADQUISICIÓN DE ANALIZADOR BIOQUÍMICO, EN EL(LA) EESS ESPECIALIZADO DE SALUD MENTAL HONORIO DELGADO-HIDEYO NOGUCHI - SAN MARTIN DE PORRES DISTRITO DE SAN MARTIN DE PORRES, PROVINCIA LIMA, DEPARTAMENTO LIMA	SAN MARTIN DE PORRES	LIMA	LIMA	GOBIERNO NACIONAL	APROBADO	95,000.00	89,980.00	95,000.00
272	INSTITUTO NACIONAL DE SALUD MENTAL	2432524	ADQUISICIÓN DE ASCENSORES, EN EL(LA) EESS ESPECIALIZADO DE SALUD MENTAL HONORIO DELGADO-HIDEYO NOGUCHI - SAN MARTIN DE PORRES, DISTRITO DE SAN MARTIN DE PORRES, PROVINCIA LIMA, DEPARTAMENTO LIMA	SAN MARTIN DE PORRES	LIMA	LIMA	GOBIERNO NACIONAL	APROBADO	678,386.00	0.00	678,386.00

ANEXO N° 07: INVERSIONES DEL SECTOR SALUD - GOBIERNO NACIONAL

Al 07-01-2019

N°	UNIDAD EJECUTORA	CODIGO UNIFICADO	NOMBRE DEL PROYECTO	DISTRITO	PROVINCIA	DEPARTAMENTO	NIVEL DE GOBIERNO	ESTADO DE SITUACION DEL PIP	MONTO DE INVERSION VIABLE	ESTADO DE EJECUCION ACUMULADO A LA FECHA DEVENGADO (04.01.2019)	ULTIMO COSTO ACTUALIZADO
273	INSTITUTO NACIONAL DE SALUD	2160305	2160305 INNOVACIÓN PARA LA COMPETITIVIDAD 1/	CHORRILLOS	LIMA	LIMA	GOBIERNO NACIONAL	VIABLE	275,000,000.00	217,719.00	275,000,000.00
274	INSTITUTO NACIONAL DE SALUD	2172722	2172722 MEJORAMIENTO Y AMPLIACIÓN DEL LABORATORIO QUIMICO TOXICOLOGICO OCUPACIONAL Y AMBIENTAL DEL CENSOPAS-INS SEDE CHORRILLOS	CHORRILLOS	LIMA	LIMA	GOBIERNO NACIONAL	EN EJECUCION	6,744,312.00	7,018,309.58	8,620,328.36
275	INSTITUTO NACIONAL DE SALUD	2178584	2178584 MEJORAMIENTO DE LAS AREAS TÉCNICAS Y AREAS DE INVESTIGACIÓN DEL CENTRO NACIONAL DE SALUD PUBLICA DEL INSTITUTO NACIONAL DE SALUD SEDE CHORRILLOS	CHORRILLOS	LIMA	LIMA	GOBIERNO NACIONAL	EN EJECUCION	9,910,910.00	8,013,406.38	13,590,587.00
276	INSTITUTO NACIONAL DE SALUD	2306009	2306009 MEJORAMIENTO Y AMPLIACION DE LOS SERVICIOS E INVESTIGACION DEL LABORATORIO DE ENTOMOLOGIA DEL CENTRO NACIONAL DE SALUD PUBLICA DEL INSTITUTO NACIONAL DE SALUD DISTRITO DE CHORRILLOS, PROVINCIA DE LIMA, DEPARTAMENTO DE LIMA	CHORRILLOS	LIMA	LIMA	GOBIERNO NACIONAL	VIABLE	12,916,459.00	0.00	12,916,459.00
277	INSTITUTO NACIONAL DE SALUD	2427612	2427612 ADQUISICION DE CABINA DE BIOSEGURIDAD, ANALIZADOR GENETICO Y AUTOCLAVES O ESTERILIZADORES DE VAPOR, INSTITUTO NACIONAL DE SALUD DISTRITO DE CHORRILLOS, PROVINCIA LIMA, DEPARTAMENTO LIMA	CHORRILLOS	LIMA	LIMA	GOBIERNO NACIONAL	APROBADO	1,580,000.00	522,000.00	1,330,841.80
278	INSTITUTO NACIONAL DE SALUD	2427710	2427710 ADQUISICIÓN DE AGITADOR MAGNETICO, ANALIZADORES DE HEMATOLOGIA, BALANZAS ANALÍTICAS, CENTRÍFUGAS, CROMATOGRAFO LIQUIDO, GABINETES O ESTACIONES PARA FLUJO LAMINAR, INCUBADORA PARA CULTIVO MICROBIOLÓGICO, MICRO CENTRÍFUGAS, MICROSCOPIO BINOCULAR	CHORRILLOS	LIMA	LIMA	GOBIERNO NACIONAL	APROBADO	6,202,228.00	296,468.00	6,202,228.00
279	INSTITUTO NACIONAL DE SALUD	2432185	2432185 ADQUISICION DE SOFTWARE PARA LA GESTION EN EL(LA) INSTITUTO NACIONAL DE SALUD EN LA LOCALIDAD CHORRILLOS, DISTRITO DE CHORRILLOS PROVINCIA LIMA, DEPARTAMENTO LIMA	CHORRILLOS	LIMA	LIMA	GOBIERNO NACIONAL	APROBADO	293,000.00	0.00	293,000.00
280	INSTITUTO NACIONAL DE ENFERMEDADES NEOPLASICAS	2193990	2193990 AMPLIACIÓN DE LA CAPACIDAD DE RESPUESTA EN EL TRATAMIENTO AMBULATORIO DEL CANCER DEL INSTITUTO NACIONAL DE ENFERMEDADES NEOPLASICAS, LIMA - PERU	SURQUILLO	LIMA	LIMA	GOBIERNO NACIONAL	VIABLE	277,993,156.00	167,759,518.42	282,245,251.59
281	INSTITUTO NACIONAL DE ENFERMEDADES NEOPLASICAS	2433310	2433310 ADQUISICION DE VIDEO ENDOSCOPIA, VIDEO GASTROSCOPIO Y UNIDAD DE VIDEOGASTROSCOPIA PARA ADULTO EN EL(LA) EESS INSTITUTO NACIONAL DE ENFERMEDADES NEOPLASICAS - SURQUILLO EN LA LOCALIDAD SURQUILLO, DISTRITO DE SURQUILLO, PROVINCIA LIMA, DEPARTAMENTO LIMA	SURQUILLO	LIMA	LIMA	GOBIERNO NACIONAL	APROBADO	1,082,719.36	1,082,719.00	1,082,719.36
282	INSTITUTO NACIONAL DE ENFERMEDADES NEOPLASICAS	2433526	2433526 ADQUISICION DE BRONCOSCOPIOS O ACCESORIOS, BRONCOSCOPIOS O ACCESORIOS Y LAPARASCOPIOS O TELESCOPIOS LAPAROSCOPICOS EN EL(LA) EESS INSTITUTO NACIONAL DE ENFERMEDADES NEOPLASICAS - SURQUILLO EN LA LOCALIDAD SURQUILLO, DISTRITO DE SURQUILLO, PROVINCIA DE LIMA	SURQUILLO	LIMA	LIMA	GOBIERNO NACIONAL	APROBADO	1,023,927.00	1,023,927.00	1,023,927.00
283	INSTITUTO NACIONAL DE ENFERMEDADES NEOPLASICAS	2432101	2432101 ADQUISICION DE ECOCARDIOGRAFO Y CABINA DE BIOSEGURIDAD EN EL(LA) EESS INSTITUTO NACIONAL DE ENFERMEDADES NEOPLASICAS - SURQUILLO EN LA LOCALIDAD SURQUILLO, DISTRITO DE SURQUILLO, PROVINCIA LIMA, DEPARTAMENTO LIMA	SURQUILLO	LIMA	LIMA	GOBIERNO NACIONAL	APROBADO	1,692,940.00	1,290,000.00	1,692,940.00
284	INSTITUTO NACIONAL DE ENFERMEDADES NEOPLASICAS	2435317	2435317 ADQUISICION DE VIDEO LAPAROSCOPIO, EN EL(LA) EESS INSTITUTO NACIONAL DE ENFERMEDADES NEOPLASICAS - SURQUILLO EN LA LOCALIDAD SURQUILLO, DISTRITO DE SURQUILLO, PROVINCIA LIMA, DEPARTAMENTO LIMA	SURQUILLO	LIMA	LIMA	GOBIERNO NACIONAL	APROBADO	980,000.00	980,000.00	980,000.00

PERÚ | Ministerio de Salud

"DECENIO DE LA IGUALDAD DE OPORTUNIDADES PARA MUJERES Y HOMBRES"
"AÑO DE LA LUCHA CONTRA LA CORRUPCIÓN E IMPUNIDAD"

ANEXO N° 07: INVERSIONES DEL SECTOR SALUD - GOBIERNO NACIONAL

Al 07-01-2019

N°	UNIDAD EJECUTORA	CODIGO UNIFICADO	NOMBRE DEL PROYECTO	DISTRITO	PROVINCIA	DEPARTAMENTO	NIVEL DE GOBIERNO	ESTADO DE SITUACION DEL PIP	MONTO DE INVERSION VIABLE	ESTADO DE EJECUCION ACUMULADO A LA FECHA DEVENGADO (04.01.2018)	ULTIMO COSTO ACTUALIZADO
285	INSTITUTO NACIONAL DE ENFERMEDADES NEOPLASICAS	2435444	2435444 ADQUISICION DE VIDEO COLONOSCOPIO Y VIDEO GASTROSCOPIO, EN EL(LA) EESS INSTITUTO NACIONAL DE ENFERMEDADES NEOPLASICAS SURQUILLO EN LA LOCALIDAD SURQUILLO, DISTRITO DE SURQUILLO, PROVINCIA LIMA, DEPARTAMENTO LIMA	SURQUILLO	LIMA	LIMA	GOBIERNO NACIONAL	APROBADO	758,681.00	758,681.00	758,681.00
286	INSTITUTO NACIONAL DE ENFERMEDADES NEOPLASICAS	2433516	2433516 ADQUISICION DE CONGELADORES PARA ALMACENAR PLASMA, EN EL(LA) EESS INSTITUTO NACIONAL DE ENFERMEDADES NEOPLASICAS - SURQUILLO EN LA LOCALIDAD SURQUILLO, DISTRITO DE SURQUILLO, PROVINCIA LIMA DEPARTAMENTO LIMA	SURQUILLO	LIMA	LIMA	GOBIERNO NACIONAL	APROBADO	125,000.00	125,000.00	125,000.00
287	INSTITUTO NACIONAL DE ENFERMEDADES NEOPLASICAS	2432552	2432552 ADQUISICION DE UNIDAD OFTALMOLOGICA EN EL(LA) EESS INSTITUTO NACIONAL DE ENFERMEDADES NEOPLASICAS - SURQUILLO EN LA LOCALIDAD SURQUILLO, DISTRITO DE SURQUILLO, PROVINCIA LIMA, DEPARTAMENTO LIMA	SURQUILLO	LIMA	LIMA	GOBIERNO NACIONAL	APROBADO	109,000.00	109,000.00	109,000.00

PERÚ Ministerio de Salud

"DECENIO DE LA IGUALDAD DE OPORTUNIDADES PARA MUJERES Y HOMBRES"
"AÑO DE LA LUCHA CONTRA LA CORRUPCIÓN E IMPUNIDAD"

ANEXO N° 07: INVERSIONES DEL SECTOR SALUD - GOBIERNO NACIONAL

Al 07-01-2019

N°	UNIDAD EJECUTORA	CODIGO UNIFICADO	NOMBRE DEL PROYECTO	DISTRITO	PROVINCIA	DEPARTAMENTO	NIVEL DE GOBIERNO	ESTADO DE SITUACION DEL PIP	MONTO DE INVERSION VIABLE	ESTADO DE EJECUCION ACUMULADO A LA FECHA DEVENGADO (04.01.2018)	ULTIMO COSTO ACTUALIZADO
	PROGRAMA NACIONAL DE INVERSIONES										

ANEXO N° 07

RELACIÓN DE PROYECTOS Y OBRAS GESTIONADAS DURANTE EL PERIODO EJERCIDO

PREINVERSIÓN										
N°	Código SNIP	Nombre del Programa o Proyecto	Distrito (*)	Provincia (*)	Departamento (*)	Nivel de gobierno (*)	Estado de Situación del PIP (**)	Monto de inversión viable (S/.)	Estado de ejecución acumulado a la fecha (S/)	Último costo actualizado (S/)
1	2427398	Mejoramiento de los servicios de salud del Centro de Salud Palmeras de Oquendo, distrito provincia y Región Callao	Callao	Callao	Callao	Regional	2	18.112.833.00		
2	2427401	Mejoramiento de los servicios de salud del Centro de Salud Jesus, distrito Jesus, provincia Lauricocha, Region Huánuco	Jesus	Lauricocha	Huanuco	Regional	2	24.395.701.00		
3	2427400	Mejoramiento de los servicios de salud del Centro de Salud Enrique Montenegro, distrito San Juan de Lurigancho, provincia y departamento Lima	San Juan de Lurigancho	Lima	Lima	Regional	2	138.062.730.00		
4	2427397	Mejoramiento de los servicios de salud del centro de salud Tupac Amaru, distrito Tupac Amaru Inca, provincia Pisco y Region Ica	Tupac Amaru Inca	Pisco	Ica	Regional	2	34.199.530.00		
5	2427399	Mejoramiento de los servicios de salud del Hospital Yugoslavia, distrito Nuevo Chimbote, provincia Santa, Región Ancash	Nuevo Chimbote	Santa	Ancash	Regional	2	44.881.044.00		
6	2427360	Mejoramiento y ampliación de los servicios de salud del Establecimiento de Salud Apoyo Palpa, distrito Palpa, provincia Palpa, Región Ica	Palpa	Palpa	Ica	Regional	2	47.547.005.00		
7	2427402	Mejoramiento de los servicios de salud del Establecimiento de Salud Jaime Zubieta, distrito San Juan de Lurigancho, provincia y Region Lima	San Juan de Lurigancho	Lima	Lima	Regional	2	41.741.868.00		
8	2427356	Mejoramiento de los servicios de salud del Hospital Tambobamba, distrito Tambobamba, provincia Cotabambas, Region Apurimac	Tambobamba	Cotabambas	Apurimac	Regional	2	126.479.686.00		
9	2430247	Mejoramiento de la gestion de productos farmaceuticos y dispositivos medicos a nivel de Lima Metropolitana, distrito de Comas, provincia y departamento de Lima			Lima Metropolitana	Regional	2	70.717.951.00		
10	2430242	Mejoramiento y ampliacion del Sistema Unico de informacion en salud			Lima, Trujillo, Huancavelica	Regional	2	240.075.531.00		
11	2427372	Mejoramiento de los servicios de salud del Hospital distrital de El Porvenir Santa Isabel distrito El Porvenir, provincia de Trujillo, Region La Libertad	El Porvenir	Trujillo	La Libertad	Regional	2	106.503.143.00		
12	2430245	Mejoramiento de los servicios de Medicos de Apoyo en Lima Metropolitana, distrito de Comas, provincia y departamento de Lima			Lima Metropolitana	Regional	2	249.064.218.00		
13	2427352	Mejoramiento de los servicios de salud del Establecimiento de Salud Yauyucan, distrito de Yauyucan, provincia de Santa Cruz, Region Cajamarca	Yauyucan	Santa Cruz	Cajamarca	Regional	2	26.803.418.00		
14	2416127	Creacion de Redes Integradas de Salud			Nivel Nacional	Regional	2	1.057.427.499.00		

PERÚ | Ministerio de Salud

"DECENIO DE LA IGUALDAD DE OPORTUNIDADES PARA MUJERES Y HOMBRES"
"AÑO DE LA LUCHA CONTRA LA CORRUPCIÓN E IMPUNIDAD"

Al 07-01-2019

ANEXO N° 07: INVERSIONES DEL SECTOR SALUD - GOBIERNO NACIONAL

N°	UNIDAD EJECUTORA	CODIGO UNIFICADO	NOMBRE DEL PROYECTO	DISTRITO	PROVINCIA	DEPARTAMENTO	NIVEL DE GOBIERNO	ESTADO DE SITUACION DEL PIP	MONTO DE INVERSION VIABLE	ESTADO DE EJECUCION ACUMULADO A LA FECHA DEVENGADO (04.01.2018)	ULTIMO COSTO ACTUALIZADO
ESTUDIOS DEFINITIVOS											
N°	Código SNIP	Nombre del Programa o Proyecto	Distrito(*)	Provincia(*)	Departamento(*)	Nivel de gobierno(*)	Estado de Situación del PIP(**)	Monto de inversion viable (S/.)	Estado de ejecucion acumulado a la fecha (S/)	Último costo actualizado (S/)	
1	342907	MEJORAMIENTO DE LOS SERVICIOS DE SALUD DEL HOSPITAL SANTA ROSA DE PUERTO MALDONADO DISTRITO Y PROVINCIA DE TAMBOPATA, DEPARTAMENTO DE MADRE DE DIOS	TAMBOPATA	TAMBOPATA	MADRE DE DIOS	MADRE DE DIOS	ESTUDIO DEFINITIVO	299,767,271.00	861,448.00	-	
2	384146	MEJORAMIENTO DE LOS SERVICIOS DE SALUD DEL HOSPITAL SAN MARTIN DE PORRES DE IBERIA, DISTRITO DE IBERIA, PROVINCIA DE TAHUAMANU - MADRE DE DIOS	IBERIA	TAHUAMANU	MADRE DE DIOS	MADRE DE DIOS	ESTUDIO DEFINITIVO	68,407,859.00	552,909.00	-	
3	385674	MEJORAMIENTO DE LOS SERVICIOS DE SALUD DEL CENTRO DE SALUD HAQUIRA DISTRITO HAQUIRA, PROVINCIA COTABAMBAS, DEPARTAMENTO APURIMAC	HAQUIRA	COTABAMBAS	APURIMAC	APURIMAC	ESTUDIO DEFINITIVO	29,644,856.00		37,955,436.00	
4	382960	MEJORAMIENTO DE LOS SERVICIOS DE SALUD DEL CENTRO DE SALUD COTABAMBAS, DISTRITO DE COTABAMBAS, PROVINCIA DE COTABAMBAS, DEPARTAMENTO DE APURIMAC	COTABAMBAS	COTABAMBAS	APURIMAC	APURIMAC	ESTUDIO DEFINITIVO	17,759,612.00		34,399,284.00	
5	381818	MEJORAMIENTO DE LOS SERVICIOS DE SALUD DEL CENTRO DE SALUD MACHUPICCHU, DISTRITO DE MACHUPICCHU, PROVINCIA DE URUBAMBA, DEPARTAMENTO DE CUSCO	MACHUPICCHU	URUBAMBA	CUSCO	CUSCO	ESTUDIO DEFINITIVO	18,188,302.00	1,132,368.00	19,039,600.00	
6	374288	MEJORAMIENTO DE LOS SERVICIOS DE SALUD DEL HOSPITAL DE ESPINAR DISTRITO Y PROVINCIA DE ESPINAR, DEPARTAMENTO DE CUSCO	ESPINAR	ESPINAR	CUSCO	CUSCO	ESTUDIO DEFINITIVO	88,277,317.00	2,305,720.00	123,712,403.00	
7	260172	MEJORAMIENTO DE LOS SERVICIOS DE SALUD DEL HOSPITAL REGIONAL ZACARIAS CORREA VALDIVIA DE HUANCAVELICA, DISTRITO DE ASCENSION, PROVINCIA DE HUANCAVELICA Y DEPARTAMENTO DE HUANCAVELICA	ASCENSION	HUANCAVELICA	HUANCAVELICA	HUANCAVELICA	ESTUDIO DEFINITIVO	281,104,504.00	2,647,971.00	315,048,186.00	
8	327681	MEJORAMIENTO DE LOS SERVICIOS DE SALUD DEL ESTABLECIMIENTO DE SALUD PROGRESO, DEL DISTRITO DE CHIMBOTE, PROVINCIA DE SANTA, DEPARTAMENTO DE ANCASH	CHIMBOTE	SANTA	ANCASH	ANCASH	ESTUDIO DEFINITIVO	43,188,164.00	1,460,361.00	45,046,912.00	
9	180262	MEJORAMIENTO DE LOS SERVICIOS DE SALUD DEL ESTABLECIMIENTO DE SALUD VILLA LOS ANGELES - MICRORED RIMAC - RED RIMAC SAN MARTIN DE PORRES LOS OLIVOS - DISA V LIMA CIUDAD	RIMAC	LIMA	LIMA	LIMA	ESTUDIO DEFINITIVO	5,718,076.00	211,000.00	-	
10	381809	MEJORAMIENTO Y AMPLIACION DE LOS SERVICIOS DE SALUD DEL CENTRO DE SALUD DESAGUADERO, DISTRITO DE DESAGUADERO - CHUCUITO - PUNO	DESAGUADERO	CHUCUITO	PUNO	PUNO	ESTUDIO DEFINITIVO	S/ 18,989,050.00	456,206.00	-	
11	374962	MEJORAMIENTO Y AMPLIACION DE LOS SERVICIOS DE SALUD DEL HOSPITAL DE APOYO LEONCIO PRADO DISTRITO DE HUAMACHUCO, PROVINCIA SANCHEZ CARRION - LA LIBERTAD	HUAMACHUCO	SANCHEZ CARRION	LA LIBERTAD	LA LIBERTAD	ESTUDIO DEFINITIVO	S/ 108,190,617.00	942,886.00	-	
12	2346338	MEJORAMIENTO DE LOS SERVICIOS DE SALUD DEL CENTRO DE SALUD POMACOCHAS, DISTRITO FLORIDA, PROVINCIA BONGARA, DEPARTAMENTO AMAZONAS	FLORIDA	BONGARA	AMAZONAS	AMAZONAS	PIP VIABLE	S/ 29,466,138.00	0.00	-	

PERÚ Ministerio de Salud

"DECENIO DE LA IGUALDAD DE OPORTUNIDADES PARA MUJERES Y HOMBRES"
"AÑO DE LA LUCHA CONTRA LA CORRUPCIÓN E IMPUNIDAD"

ANEXO N° 07: INVERSIONES DEL SECTOR SALUD - GOBIERNO NACIONAL

Al 07-01-2019

N°	UNIDAD EJECUTORA	CODIGO UNIFICADO	NOMBRE DEL PROYECTO	DISTRITO	PROVINCIA	DEPARTAMENTO	NIVEL DE GOBIERNO	ESTADO DE SITUACION DEL PIP	MONTO DE INVERSION VIABLE	ESTADO DE EJECUCION ACUMULADO A LA FECHA DEVENGADO (04.01.2018)	ULTIMO COSTO ACTUALIZADO
13		2346716	MEJORAMIENTO Y AMPLIACIÓN DE LOS SERVICIOS DE SALUD DEL CENTRO DE SALUD JUMBILLA, DISTRITO JUMBILLA, PROVINCIA BONGARA, DEPARTAMENTO AMAZONAS	JUMBILLA	BONGARA	AMAZONAS	AMAZONAS	PIP VIABLE	S/. 15,934,710.00	0.00	
14		2385987	MEJORAMIENTO DE LOS SERVICIOS SALUD DEL CENTRO DE SALUD YUNGUYO DISTRITO Y PROVINCIA YUNGUYO, DEPARTAMENTO PUNO	YUNGUYO	YUNGUYO	PUNO	PUNO	PIP VIABLE	S/. 108,803,319.95	0.00	
15		2347056	MEJORAMIENTO DE LOS SERVICIOS DE SALUD DEL CENTRO DE SALUD LA RAMADA, DISTRITO LA RAMADA, PROVINCIA CUTERVO, DEPARTAMENTO CAJAMARCA	LA RAMADA	CUTERVO	CAJAMARCA	CAJAMARCA	ESTUDIO DEFINITIVO	S/. 26,109,125.00	694,947.00	28,084,153.00
16		2381374	MEJORAMIENTO DE LOS SERVICIOS DE SALUD DEL ESTABLECIMIENTO DE SALUD MOTUPE, DISTRITO MOTUPE, PROVINCIA LAMBAYEQUE, DEPARTAMENTO LAMBAYEQUE	MOTUPE	LAMBAYEQUE	LAMBAYEQUE	LAMBAYEQUE	ESTUDIO DEFINITIVO	S/. 104,721,903.67	5,161,614.00	

OBRAS											
N°	Código SNIP	Nombre del Programa o Proyecto	Distrito(*)	Provincia(*)	Departamento(*)	Nivel de gobierno(*)	Estado de Situación del PIP(**)	Monto de inversion viable (S/.)	Estado de ejecucion acumulado a la fecha (S/.)	Último costo actualizado (S/)
1	67932	2.088623 EJECUCION SALDO DE OBRA EE.SS. CENTRO DE SALUD SAN CAMILO DE LELLIS - CHUQUIBAMBILLA - REGION APURIMAC	San Camilo de Lelis	Chuquibambilla	Apurimac	Apurimac	Ejecucion	S/. 28,091,343.00	4,401,267.00	S/. 28,091,343.00
2	256869	2.250037 MEJORAMIENTO DE LA CAPACIDAD RESOLUTIVA DEL ESTABLECIEMIENTO DE SALUD PUTINA, PROVINCIA SAN ANTONIO DE PUTINA REGION PUNO	Putina	San Antonio de Putina	Puno	Puno	Ejecucion Inicio: 11/09/17	S/. 25,886,132.00	S/. 13,576,473.20	S/. 40,010,388.00
3	2284722	2.284722 MEJORAMIENTO DE LOS SERVICIOS DE SALUD DEL HOSPITAL DISTRITAL DE PACASMAYO, DISTRITO PACASMAYO, PROVINCIA PACASMAYO, DEPARTAMENTO LA LIBERTAD	Pacasmayo	Pacasmayo	La Libertad	La Libertad	Ejecucion Inicio: 17/02/18	S/. 54,708,913.00	S/. 13,040,476.75	S/. 73,072,983.00
4	266482	2.183907 MEJORAMIENTO Y AMPLIACION DE LOS SERVICIOS DE SALUD DEL HOSPITAL DE QUILLABAMBA DISTRITO DE SANTA ANA, PROVINCIA DE LA CONVENCION, DEPARTAMENTO DE CUSCO	Santa Ana	La Convencion	Cusco	Cusco	Ejecucion Inicio: 27/06/18	S/. 126,553,367.00	S/. 13,373,892.35	S/. 126,553,367.00
5	2343407	2.343407 MEJORAMIENTO Y AMPLIACIÓN DE LOS SERVICIOS DE SALUD DEL ESTABLECIMIENTO DE SALUD CHALLHUAHUACHO, DEL DISTRITO DE CHALLHUAHUACHO, PROVINCIA DE COTABAMBAS, DEPARTAMENTO DE APURIMAC	Challhuahuacho	Cotabambas	Apurimac	Apurimac	Ejecucion Inicio: 29/05/18	S/. 60,715,437.00	S/. 5,139,009.40	S/. 60,715,437.00
6	367674	2.372478 MEJORAMIENTO DE LOS SERVICIOS DE SALUD DEL HOSPITAL DISTRITAL DE HAQUIRA DISTRITO DE HAQUIRA, PROVINCIA DE COTABAMBAS REGION APURIMAC	Haquira	Haquira	Cotabambas	Apurimac	Ejecucion Inicio: 15/11/18	S/. 29,144,806.00	27,055.07	S/. 37,665,435.93
7	68060	2.088621 NUEVO CENTRO DE SALUD DE PAUCARBAMBA - SALDO DE OBRA DISTRITO DE PAUCARBAMBA PROVINCIA DE CHURCAMPA REGION HUANCAVELICA	Paucarbamba	Paucarbamba	Churcampa	Huancavelica	Ejecucion Inicio: 29/01/18	S/. 32,327,035.00	244,744.81	S/. 29,743,617.43
8	361818	2.343128 CONTINGENCIA DEL PIP MEJORAMIENTO DE LOS SERVICIOS DE SALUD DEL CENTRO DE SALUD MACHUPICCHU DISTRITO DE MACHUPICCHU, PROVINCIA DE URUBAMBA, REGION CUSCO	Machupicchu	Machupicchu	Urubamba	Cusco	Ejecucion Inicio: 09/01/18	S/. 34,148,302.00	381,223.07	S/. 19,039,600.02
Leyenda:											
(*)	Indicar distrito, provincia y departamento. Para PIP del sector										
(**)	PIP en 1. Formulacion-Evaluacion, 2. Viable, 3. Estudio Definitivo, 4. Ejecucion y 5. Rechazado										
***	La observacion debe estar referida al "estado de situacion del PIP", segun la etapa en que se encuentre el PIP										

PERÚ | Ministerio de Salud

"DECENIO DE LA IGUALDAD DE OPORTUNIDADES PARA MUJERES Y HOMBRES"
"AÑO DE LA LUCHA CONTRA LA CORRUPCIÓN E IMPUNIDAD"

Anexo N° 08: Proyectos, Inversiones y obras exoneradas del Sistema Nacional de Programación Multianual y Gestión de Inversiones.

Al 07-01-2019

N°	Nombre del Proyecto / Obra	Dispositivo legal que lo exonera del SNIP	Monto de inversión	Estado situacional
	NO APLICA			

Anexo N° 09: Resumen de expedientes de procesos legales

Al 07-01-2019

ANEXO 09 - ADMINISTRACIÓN CENTRAL

CANTIDAD TOTAL DE CASOS (NO INCLUIR CASOS ARCHIVADOS O CONCLUIDOS)	5840

CANTIDAD DE CASOS POR MATERIA

Penal	3812
Civil	28
Laboral	34
Contencioso Administrativo	1758
Constitucional	95
Arbitraje	57
Conciliación	56

Ante el Sistema de Interamericano de Derechos Humanos

Casos ante la Comisión	3
Casos ante la Corte	0
Medidas cautelares vigentes	5
Casos en seguimiento con acuerdo de Solución Amistosa	1
Casos en seguimiento de recomendaciones	2
Casos en supervisión de sentencia	17

CANTIDAD DE CASOS POR ESTADO DEL PROCESO

En trámite	4955
En Ejecución de Sentencia o Laudo Arbitral	885
	5840

CANTIDAD DE CASOS POR SITUACIÓN DEL ESTADO EN EL PROCESO

Demandante	90
Demandado	1755
Parte Civil	3992
Tercer Civilmente Responsable	3

POR MONTOS (EN EJECUCION)

	Suma total S/	Recibido S/	Por Recibir S/
A favor del "Estado"	S/.1,296,860.60	S/.81,960.00	S/.1,214,900.60

	Suma total S/	Pagado S/	Por pagar S/
En contra del "Estado"	S/.1,821,362.34	S/.868,581.78	S/.952,780.56

PERÚ | Ministerio de Salud

"DECENIO DE LA IGUALDAD DE OPORTUNIDADES PARA MUJERES Y HOMBRES"
"AÑO DE LA LUCHA CONTRA LA CORRUPCIÓN E IMPUNIDAD"

Anexo N° 09: Resumen de expedientes de procesos legales — Al 07-01-2019

ANEXO 09 - HOSPITAL NACIONAL DOS DE MAYO

CANTIDAD TOTAL DE CASOS (NO INCLUIR CASOS ARCHIVADOS O CONCLUIDOS)	1197

CANTIDAD DE CASOS POR MATERIA

Penal	20
Civil	46
Laboral	3
Contencioso Administrativo	1078
Constitucional	25
Arbitraje	8
Conciliación	17

Ante el Sistema de Interamericano de Derechos Humanos

Casos ante la Comisión	0
Casos ante la Corte	0
Medidas cautelares vigentes	0
Casos en seguimiento con acuerdo de Solución Amistosa	0
Casos en seguimiento de recomendaciones	0
Casos en supervisión de sentencia	0

CANTIDAD DE CASOS POR ESTADO DEL PROCESO

En trámite	1125
En Ejecución de Sentencia o Laudo Arbitral	72
	1197

CANTIDAD DE CASOS POR SITUACIÓN DEL ESTADO EN EL PROCESO

Demandante	12
Demandado	1165
Parte Civil	20
Tercer Civilmente Responsable	0
	1197

POR MONTOS (EN EJECUCION)

	Suma total S/	Recibido S/	Por Recibir S/
A favor del "Estado"	S/.52,660.14	S/.280.00	S/.52,380.14

	Suma total S/	Pagado S/	Por pagar S/
En contra del "Estado"	S/.727,427.06	S/.446,495.01	S/.280,932.05

Anexo N° 09: Resumen de expedientes de procesos legales

Al 07-01-2019

ANEXO 9 - INSTITUTO NACIONAL DE SALUD

CANTIDAD TOTAL DE CASOS (NO INCLUIR CASOS ARCHIVADOS O CONCLUIDOS)	399

CANTIDAD DE CASOS POR MATERIA

Penal	28
Civil	45
Laboral	12
Contencioso Administrativo	284
Constitucional	1
Arbitraje	12
Conciliación	17

Ante el Sistema de Interamericano de Derechos Humanos

Casos ante la Comisión	0
Casos ante la Corte	0
Medidas cautelares vigentes	0
Casos en seguimiento con acuerdo de Solución Amistosa	0
Casos en seguimiento de recomendaciones	0
Casos en supervisión de sentencia	0

CANTIDAD DE CASOS POR ESTADO DEL PROCESO

En trámite	329
En Ejecución de Sentencia o Laudo Arbitral	70
	399

CANTIDAD DE CASOS POR SITUACIÓN DEL ESTADO EN EL PROCESO

Demandante	40
Demandando	331
Parte Civil	27
Tercer Civilmente Responsable	1

POR MONTOS (EN EJECUCION)

	Suma total S/ o $	Recibido S/ o $	Por Recibir S/ o $
A favor del "Estado"	s/. 212,284.23	s/. 29,982.86	s/. 182,301.37
	$ 18,700.00	$ 16,091.14	$ 2,608.86

	Suma total S/	Pagado S/	Por pagar S/
En contra del "Estado"	S/. 845,956.82	S/. 479,848.24	S/. 366,108.58

PERÚ Ministerio de Salud

"DECENIO DE LA IGUALDAD DE OPORTUNIDADES PARA MUJERES Y HOMBRES"
"AÑO DE LA LUCHA CONTRA LA CORRUPCIÓN E IMPUNIDAD"

Anexo N° 09: Resumen de expedientes de procesos legales — **Al 07-01-2019**

ANEXO 09 - HOSPITAL NACIONAL ARZOBISPO LOAYZA

CANTIDAD TOTAL DE CASOS (NO INCLUIR CASOS ARCHIVADOS O	1618

CANTIDAD DE CASOS POR MATERIA

Penal	20
Civil	89
Laboral	20
Contencioso Administrativo	1448
Constitucional	21
Arbitraje	6
Conciliación	14

Ante el Sistema de Interamericano de Derechos Humanos

Casos ante la Comisión	0
Casos ante la Corte	0
Medidas cautelares vigentes	0
Casos en seguimiento con acuerdo de Solución Amistosa	0
Casos en seguimiento de recomendaciones	0
Casos en supervisión de sentencia	0

CANTIDAD DE CASOS POR ESTADO DEL PROCESO

En trámite	1262
En Ejecución de Sentencia o Laudo Arbitral	356
	1618

CANTIDAD DE CASOS POR SITUACIÓN DEL ESTADO EN EL PROCESO

Demandante	17
Demandado	1561
Parte Civil	39
Tercer Civilmente Responsable	1

POR MONTOS (EN EJECUCION)

	Suma total S/	Recibido S/	Por Recibir S/
A favor del "Estado"	S/.193,992.08	S/.1,500.00	S/.192,492.08

	Suma total S/	Pagado S/	Por pagar S/
En contra del "Estado"	S/.10,606,203.28	S/.3,963,604.91	S/.6,642,598.37

Anexo N° 09: Resumen de expedientes de procesos legales

Al 07-01-2019

ANEXO 09 - HOSPITAL CARLOS LANFRANCO LA HOZ

CANTIDAD TOTAL DE CASOS (NO INCLUIR CASOS ARCHIVADOS O	152

CANTIDAD DE CASOS POR MATERIA

Penal	10
Civil	23
Laboral	12
Contencioso Administrativo	101
Constitucional	0
Arbitraje	0
Conciliación	6

Ante el Sistema de Interamericano de Derechos Humanos

Casos ante la Comisión	0
Casos ante la Corte	0
Medidas cautelares vigentes	0
Casos en seguimiento con acuerdo de Solución Amistosa	0
Casos en seguimiento de recomendaciones	0
Casos en supervisión de sentencia	0

CANTIDAD DE CASOS POR ESTADO DEL PROCESO

En trámite	141
En Ejecución de Sentencia o Laudo Arbitral	11

CANTIDAD DE CASOS POR SITUACIÓN DEL ESTADO EN EL PROCESO

Demandante	4
Demandado	138
Parte Civil	10
Tercer Civilmente Responsable	0

POR MONTOS (EN EJECUCION)

	Suma total S/	Recibido S/	Por Recibir S/
A favor del "Estado"	S/.9,000.00	S/.2,100.00	S/.6,900.00

	Suma total S/	Pagado S/	Por pagar S/
En contra del "Estado"	S/.61,841.06	S/.35,798.16	S/.26,042.90

PERÚ | Ministerio de Salud

"DECENIO DE LA IGUALDAD DE OPORTUNIDADES PARA MUJERES Y HOMBRES"
"AÑO DE LA LUCHA CONTRA LA CORRUPCIÓN E IMPUNIDAD"

Anexo N° 09: Resumen de expedientes de procesos legales — Al 07-01-2019

ANEXO 09 - HOSPITAL NACIONAL JOSE CASIMIRO ULLOA

CANTIDAD TOTAL DE CASOS (NO INCLUIR CASOS ARCHIVADOS O CONCLUIDOS)	259

CANTIDAD DE CASOS POR MATERIA

Penal	10
Civil	26
Laboral	5
Contencioso Administrativo	204
Constitucional	2
Arbitraje	4
Conciliación	8

Ante el Sistema de Interamericano de Derechos Humanos

Casos ante la Comisión	0
Casos ante la Corte	0
Medidas cautelares vigentes	0
Casos en seguimiento con acuerdo de Solución Amistosa	0
Casos en seguimiento de recomendaciones	0
Casos en supervisión de sentencia	0

CANTIDAD DE CASOS POR ESTADO DEL PROCESO

En trámite	229
En Ejecución de Sentencia o Laudo Arbitral	30
	259

CANTIDAD DE CASOS POR SITUACIÓN DEL ESTADO EN EL PROCESO

Demandante	16
Demandado	233
Parte Civil	10
Tercer Civilmente Responsable	0

POR MONTOS (EN EJECUCION)

	Suma total S/	Recibido S/	Por Recibir S/
A favor del "Estado"	S/.36,017.79	S/.0.00	S/.36,017.79

	Suma total S/	Pagado S/	Por pagar S/
En contra del "Estado"	S/.41,936.33	S/.0.00	S/.41,936.33

ANEXO 09 - HOSPITAL NACIONAL CAYETANO HEREDIA

CANTIDAD TOTAL DE CASOS (NO INCLUIR CASOS ARCHIVADOS O	1419

CANTIDAD DE CASOS POR MATERIA

Penal	32
Civil	50
Laboral	21
Contencioso Administrativo	1255
Constitucional	7
Arbitraje	22
Conciliación	32

Ante el Sistema de Interamericano de Derechos Humanos

Casos ante la Comisión	0
Casos ante la Corte	0
Medidas cautelares vigentes	0
Casos en seguimiento con acuerdo de Solución Amistosa	0
Casos en seguimiento de recomendaciones	0
Casos en supervisión de sentencia	0

CANTIDAD DE CASOS POR ESTADO DEL PROCESO

En trámite	1363
En Ejecución de Sentencia o Laudo Arbitral	56
	1419

CANTIDAD DE CASOS POR SITUACIÓN DEL ESTADO EN EL PROCESO

Demandante	23
Demandado	1364
Parte Civil	29
Tercer Civilmente Responsable	3

POR MONTOS (EN EJECUCION)

	Suma total S/	Recibido S/	Por Recibir S/
A favor del "Estado"	5.00.00	S/.0.00	S/.5,500.00

	Suma total S/	Pagado S/	Por pagar S/
En contra del "Estado"	S/.7,074,322.27	S/.1,989,680.47	S/.5,084,641.80

B9

PERÚ | Ministerio de Salud

"DECENIO DE LA IGUALDAD DE OPORTUNIDADES PARA MUJERES Y HOMBRES"
"AÑO DE LA LUCHA CONTRA LA CORRUPCIÓN E IMPUNIDAD"

Anexo N° 09: Resumen de expedientes de procesos legales — Al 07-01-2019

ANEXO 09 - CENARES

CANTIDAD TOTAL DE CASOS (NO INCLUIR CASOS ARCHIVADOS O	**19**

CANTIDAD DE CASOS POR MATERIA

Penal	3
Civil	1
Laboral	0
Contencioso Administrativo	4
Constitucional	2
Arbitraje	7
Conciliación	2

Ante el Sistema de Interamericano de Derechos Humanos

Casos ante la Comisión	0
Casos ante la Corte	0
Medidas cautelares vigentes	0
Casos en seguimiento con acuerdo de Solución Amistosa	0
Casos en seguimiento de recomendaciones	0
Casos en supervisión de sentencia	0

CANTIDAD DE CASOS POR ESTADO DEL PROCESO

En trámite	19
En Ejecución de Sentencia o Laudo Arbitral	0

CANTIDAD DE CASOS POR SITUACIÓN DEL ESTADO EN EL PROCESO

Demandante	2
Demandado	14
Parte Civil	3
Tercer Civilmente Responsable	0

POR MONTOS (EN EJECUCION)

	Suma total S/	Recibido S/	Por Recibir S/
A favor del "Estado"	S/.0.00	S/.0.00	S/.0.00

	Suma total S/	Pagado S/	Por pagar S/
En contra del "Estado"	S/.0.00	S/.0.00	S/.0.00

ANEXO 09 - HOSPITAL JOSE AGURTO TELLO DE CHOSICA

CANTIDAD TOTAL DE CASOS (NO INCLUIR CASOS ARCHIVADOS O	24

CANTIDAD DE CASOS POR MATERIA

Penal	12
Civil	3
Laboral	2
Contencioso Administrativo	7
Constitucional	0
Arbitraje	0
Conciliación	0

Ante el Sistema de Interamericano de Derechos Humanos

Casos ante la Comisión	0
Casos ante la Corte	0
Medidas cautelares vigentes	0
Casos en seguimiento con acuerdo de Solución Amistosa	0
Casos en seguimiento de recomendaciones	0
Casos en supervisión de sentencia	0

CANTIDAD DE CASOS POR ESTADO DEL PROCESO

En trámite	20
En Ejecución de Sentencia o Laudo Arbitral	4

CANTIDAD DE CASOS POR SITUACIÓN DEL ESTADO EN EL PROCESO

Demandante	1
Demandado	11
Parte Civil	12
Tercer Civilmente Responsable	0

POR MONTOS (EN EJECUCION)

	Suma total S/	Recibido S/	Por Recibir S/
A favor del "Estado"	S/.0.00	S/.0.00	S/.0.00

	Suma total S/	Pagado S/	Por pagar S/
En contra del "Estado"	S/.0.00	S/.0.00	S/.0.00

PERÚ | Ministerio de Salud

"DECENIO DE LA IGUALDAD DE OPORTUNIDADES PARA MUJERES Y HOMBRES"
"AÑO DE LA LUCHA CONTRA LA CORRUPCIÓN E IMPUNIDAD"

Anexo N° 09: Resumen de expedientes de procesos legales — Al 07-01-2019

ANEXO 09 - DIRECCIÓN DE REDES INTEGRADAS DE SALUD LIMA ESTE

CANTIDAD TOTAL DE CASOS (NO INCLUIR CASOS ARCHIVADOS O	475

CANTIDAD DE CASOS POR MATERIA

Penal	77
Civil	60
Laboral	16
Contencioso Administrativo	312
Constitucional	1
Arbitraje	2
Conciliación	7

Ante el Sistema de Interamericano de Derechos Humanos

Casos ante la Comisión	0
Casos ante la Corte	0
Medidas cautelares vigentes	0
Casos en seguimiento con acuerdo de Solución Amistosa	0
Casos en seguimiento de recomendaciones	0
Casos en supervisión de sentencia	0

CANTIDAD DE CASOS POR ESTADO DEL PROCESO

En trámite	442
En Ejecución de Sentencia o Laudo Arbitral	33
	475

CANTIDAD DE CASOS POR SITUACIÓN DEL ESTADO EN EL PROCESO

Demandante	22
Demandado	376
Parte Civil	77
Tercer Civilmente Responsable	0

POR MONTOS (EN EJECUCION)

	Suma total S/	Recibido S/	Por Recibir S/
A favor del "Estado"	S/.116,607.72	S/.0.00	S/.116,607.72

	Suma total S/	Pagado S/	Por pagar S/
En contra del "Estado"	S/.448,557.97	S/.257,804.59	S/.190,753.38

PERÚ | Ministerio de Salud

"DECENIO DE LA IGUALDAD DE OPORTUNIDADES PARA MUJERES Y HOMBRES"
"AÑO DE LA LUCHA CONTRA LA CORRUPCIÓN E IMPUNIDAD"

Anexo N° 09: Resumen de expedientes de procesos legales — Al 07-01-2019

ANEXO 09 - DIRECCIÓN DE REDES INTEGRADAS DE SALUD LIMA SUR

CANTIDAD TOTAL DE CASOS (NO INCLUIR CASOS ARCHIVADOS O	1722

CANTIDAD DE CASOS POR MATERIA

Penal	83
Civil	106
Laboral	20
Contencioso Administrativo	1473
Constitucional	3
Arbitraje	16
Conciliación	21

Ante el Sistema de Interamericano de Derechos Humanos

Casos ante la Comisión	0
Casos ante la Corte	0
Medidas cautelares vigentes	0
Casos en seguimiento con acuerdo de Solución Amistosa	0
Casos en seguimiento de recomendaciones	0
Casos en supervisión de sentencia	0

CANTIDAD DE CASOS POR ESTADO DEL PROCESO

En trámite	1597
En Ejecución de Sentencia o Laudo Arbitral	125
	1722

CANTIDAD DE CASOS POR SITUACIÓN DEL ESTADO EN EL PROCESO

Demandante	42
Demandado	1597
Parte Civil	83
Tercer Civilmente Responsable	0

POR MONTOS (EN EJECUCION)

	Suma total S/	Recibido S/	Por Recibir S/
A favor del "Estado"	S/.100,000.42	S/.4,403.79	S/.95,596.63

	Suma total S/	Pagado S/	Por pagar S/
En contra del "Estado"	S/.3,097,934.04	S/.1,340,820.80	S/.1,757,113.24

PERÚ | Ministerio de Salud

"DECENIO DE LA IGUALDAD DE OPORTUNIDADES PARA MUJERES Y HOMBRES"
"AÑO DE LA LUCHA CONTRA LA CORRUPCIÓN E IMPUNIDAD"

Anexo N° 09: Resumen de expedientes de procesos legales — **Al 07-01-2019**

ANEXO 09 - HOSPITAL NACIONAL HIPOLITO UNANUE

CANTIDAD TOTAL DE CASOS (NO INCLUIR CASOS ARCHIVADOS O	1046

CANTIDAD DE CASOS POR MATERIA

Penal	27
Civil	44
Laboral	1
Contencioso Administrativo	967
Constitucional	1
Arbitraje	1
Conciliación	5

Ante el Sistema de Interamericano de Derechos Humanos

Casos ante la Comisión	0
Casos ante la Corte	0
Medidas cautelares vigentes	0
Casos en seguimiento con acuerdo de Solución Amistosa	0
Casos en seguimiento de recomendaciones	0
Casos en supervisión de sentencia	0

CANTIDAD DE CASOS POR ESTADO DEL PROCESO

En trámite	1018
En Ejecución de Sentencia o Laudo Arbitral	28
	1046

CANTIDAD DE CASOS POR SITUACIÓN DEL ESTADO EN EL PROCESO

Demandante	10
Demandado	1009
Parte Civil	25
Tercer Civilmente Responsable	2

POR MONTOS (EN EJECUCION)

	Suma total S/	Recibido S/	Por Recibir S/
A favor del "Estado"	S/.3,600.00	S/.0.00	S/.3,600.00

	Suma total S/	Pagado S/	Por pagar S/
En contra del "Estado"	S/.604,978.86	S/.341,686.73	S/.263,292.13

ANEXO 09 - HOSPITAL NACIONAL DOCENTE MADRE NIÑO "SAN BARTOLOMÉ"

CANTIDAD TOTAL DE CASOS (NO INCLUIR CASOS ARCHIVADOS O	544

CANTIDAD DE CASOS POR MATERIA

Penal	8
Civil	40
Laboral	0
Contencioso Administrativo	484
Constitucional	3
Arbitraje	2
Conciliación	7

Ante el Sistema de Interamericano de Derechos Humanos

Casos ante la Comisión	0
Casos ante la Corte	0
Medidas cautelares vigentes	0
Casos en seguimiento con acuerdo de Solución Amistosa	0
Casos en seguimiento de recomendaciones	0
Casos en supervisión de sentencia	0

CANTIDAD DE CASOS POR ESTADO DEL PROCESO

En trámite	475
En Ejecución de Sentencia o Laudo Arbitral	69
	544

CANTIDAD DE CASOS POR SITUACIÓN DEL ESTADO EN EL PROCESO

Demandante	10
Demandado	526
Parte Civil	5
Tercer Civilmente Responsable	3

POR MONTOS (EN EJECUCION)

	Suma total S/	Recibido S/	Por Recibir S/
A favor del "Estado"	S/.184,324.44	S/.0.00	S/.184,324.44

	Suma total S/	Pagado S/	Por pagar S/
En contra del "Estado"	S/.1,580,381.86	S/.1,398,995.13	S/.181,386.73

PERÚ | Ministerio de Salud

"DECENIO DE LA IGUALDAD DE OPORTUNIDADES PARA MUJERES Y HOMBRES"
"AÑO DE LA LUCHA CONTRA LA CORRUPCIÓN E IMPUNIDAD"

Anexo N° 09: Resumen de expedientes de procesos legales — Al 07-01-2019

ANEXO 09 - HOSPITAL DE HUAYCAN

CANTIDAD TOTAL DE CASOS (NO INCLUIR CASOS ARCHIVADOS O	22

CANTIDAD DE CASOS POR MATERIA

Penal	1
Civil	3
Laboral	14
Contencioso Administrativo	2
Constitucional	0
Arbitraje	0
Conciliación	2

Ante el Sistema de Interamericano de Derechos Humanos

Casos ante la Comisión	0
Casos ante la Corte	0
Medidas cautelares vigentes	0
Casos en seguimiento con acuerdo de Solución Amistosa	0
Casos en seguimiento de recomendaciones	0
Casos en supervisión de sentencia	0

CANTIDAD DE CASOS POR ESTADO DEL PROCESO

En trámite	22
En Ejecución de Sentencia o Laudo Arbitral	0

CANTIDAD DE CASOS POR SITUACIÓN DEL ESTADO EN EL PROCESO

Demandante	0
Demandado	21
Parte Civil	1
Tercer Civilmente Responsable	0

POR MONTOS (EN EJECUCION)

	Suma total S/	Recibido S/	Por Recibir S/
A favor del "Estado"	S/.0.00	S/.0.00	S/.0.00

	Suma total S/	Pagado S/	Por pagar S/
En contra del "Estado"	S/.0.00	S/.0.00	S/.0.00

Anexo N° 09: Resumen de expedientes de procesos legales

Al 07-01-2019

ANEXO 09 - HOSPITAL HERMILIO VALDIZÁN

CANTIDAD TOTAL DE CASOS (NO INCLUIR CASOS ARCHIVADOS O CONCLUIDOS)	311

CANTIDAD DE CASOS POR MATERIA

Penal	6
Civil	15
Laboral	0
Contencioso Administrativo	256
Constitucional	29
Arbitraje	4
Conciliación	1

Ante el Sistema de Interamericano de Derechos Humanos

Casos ante la Comisión	0
Casos ante la Corte	0
Medidas cautelares vigentes	0
Casos en seguimiento con acuerdo de Solución Amistosa	0
Casos en seguimiento de recomendaciones	0
Casos en supervisión de sentencia	0

CANTIDAD DE CASOS POR ESTADO DEL PROCESO

En trámite	278
En Ejecución de Sentencia o Laudo Arbitral	33
	311

CANTIDAD DE CASOS POR SITUACIÓN DEL ESTADO EN EL PROCESO

Demandante	7
Demandado	298
Parte Civil	6
Tercer Civilmente Responsable	0

POR MONTOS (EN EJECUCION)

	Suma total S/	Recibido S/	Por Recibir S/
A favor del "Estado"	S/.2,096.00	S/.700.00	S/.1,396.00

	Suma total S/	Pagado S/	Por pagar S/
En contra del "Estado"	S/.689,904.06	S/.605,951.33	S/.83,953.68

PERÚ | Ministerio de Salud

"DECENIO DE LA IGUALDAD DE OPORTUNIDADES PARA MUJERES Y HOMBRES"
"AÑO DE LA LUCHA CONTRA LA CORRUPCIÓN E IMPUNIDAD"

Anexo N° 09: Resumen de expedientes de procesos legales — Al 07-01-2019

ANEXO 09 - HOSPITAL NACIONAL SERGIO BERNALES

CANTIDAD TOTAL DE CASOS (NO INCLUIR CASOS ARCHIVADOS O	665

CANTIDAD DE CASOS POR MATERIA

Penal	13
Civil	47
Laboral	5
Contencioso Administrativo	592
Constitucional	5
Arbitraje	2
Conciliación	1

Ante el Sistema de Interamericano de Derechos Humanos

Casos ante la Comisión	0
Casos ante la Corte	0
Medidas cautelares vigentes	0
Casos en seguimiento con acuerdo de Solución Amistosa	0
Casos en seguimiento de recomendaciones	0
Casos en supervisión de sentencia	0

CANTIDAD DE CASOS POR ESTADO DEL PROCESO

En trámite	474
En Ejecución de Sentencia o Laudo Arbitral	191
	665

CANTIDAD DE CASOS POR SITUACIÓN DEL ESTADO EN EL PROCESO

Demandante	10
Demandado	642
Parte Civil	10
Tercer Civilmente Responsable	3

POR MONTOS (EN EJECUCION)

	Suma total S/	Recibido S/	Por Recibir S/
A favor del "Estado"	S/.13,000.00	S/.700.00	S/.13,000.00

	Suma total S/	Pagado S/	Por pagar S/
En contra del "Estado"	S/.5,758,210.52	S/.3,859,908.35	S/.1,898,302.17

Anexo N° 09: Resumen de expedientes de procesos legales

Al 07-01-2019

ANEXO 09 - HOSPITAL VICTOR LARCO HERRERA

CANTIDAD TOTAL DE CASOS (NO INCLUIR CASOS ARCHIVADOS O	685

CANTIDAD DE CASOS POR MATERIA

Penal	12
Civil	19
Laboral	10
Contencioso Administrativo	639
Constitucional	2
Arbitraje	0
Conciliación	3

Ante el Sistema de Interamericano de Derechos Humanos

Casos ante la Comisión	0
Casos ante la Corte	0
Medidas cautelares vigentes	0
Casos en seguimiento con acuerdo de Solución Amistosa	0
Casos en seguimiento de recomendaciones	0
Casos en supervisión de sentencia	0

CANTIDAD DE CASOS POR ESTADO DEL PROCESO

En trámite	628
En Ejecución de Sentencia o Laudo Arbitral	57
	685

CANTIDAD DE CASOS POR SITUACIÓN DEL ESTADO EN EL PROCESO

Demandante	16
Demandado	657
Parte Civil	9
Tercer Civilmente Responsable	3

POR MONTOS (EN EJECUCION)

	Suma total S/	Recibido S/	Por Recibir S/
A favor del "Estado"	S/.39,216.96	S/.717.00	S/.38,499.96

	Suma total S/	Pagado S/	Por pagar S/
En contra del "Estado"	S/.1,242,550.34	S/.1,066,829.41	S/.175,720.93

PERÚ | Ministerio de Salud

"DECENIO DE LA IGUALDAD DE OPORTUNIDADES PARA MUJERES Y HOMBRES"
"AÑO DE LA LUCHA CONTRA LA CORRUPCIÓN E IMPUNIDAD"

Anexo N° 09: Resumen de expedientes de procesos legales — **Al 07-01-2019**

ANEXO 09 - HOSPITAL VILLA EL SALVADOR

CANTIDAD TOTAL DE CASOS (NO INCLUIR CASOS ARCHIVADOS O	1

CANTIDAD DE CASOS POR MATERIA

Penal	0
Civil	0
Laboral	0
Contencioso Administrativo	0
Constitucional	0
Arbitraje	0
Conciliación	1

Ante el Sistema de Interamericano de Derechos Humanos

Casos ante la Comisión	0
Casos ante la Corte	0
Medidas cautelares vigentes	0
Casos en seguimiento con acuerdo de Solución Amistosa	0
Casos en seguimiento de recomendaciones	0
Casos en supervisión de sentencia	0

CANTIDAD DE CASOS POR ESTADO DEL PROCESO

En trámite	1
En Ejecución de Sentencia o Laudo Arbitral	0

CANTIDAD DE CASOS POR SITUACIÓN DEL ESTADO EN EL PROCESO

Demandante	0
Demandado	1
Parte Civil	0
Tercer Civilmente Responsable	0

POR MONTOS (EN EJECUCION)

A favor del "Estado"

Suma total S/	Recibido S/	Por Recibir S/
S/.0.00	S/.0.00	S/.0.00

En contra del "Estado"

Suma total S/	Pagado S/	Por pagar S/
S/.0.00	S/.0.00	S/.0.00

Anexo N° 09: Resumen de expedientes de procesos legales — Al 07-01-2019

ANEXO 09 - INEN

CANTIDAD TOTAL DE CASOS (NO INCLUIR CASOS ARCHIVADOS O	310

CANTIDAD DE CASOS POR MATERIA

Penal	41
Civil	59
Laboral	20
Contencioso Administrativo	153
Constitucional	7
Arbitraje	15
Conciliación	15

Ante el Sistema de Interamericano de Derechos Humanos

Casos ante la Comisión	0
Casos ante la Corte	0
Medidas cautelares vigentes	0
Casos en seguimiento con acuerdo de Solución Amistosa	0
Casos en seguimiento de recomendaciones	0
Casos en supervisión de sentencia	0

CANTIDAD DE CASOS POR ESTADO DEL PROCESO

En trámite	228
En Ejecución de Sentencia o Laudo Arbitral	82
	310

CANTIDAD DE CASOS POR SITUACIÓN DEL ESTADO EN EL PROCESO

Demandante	38
Demandado	231
Parte Civil	37
Tercer Civilmente Responsable	4

POR MONTOS (EN EJECUCION)

	Suma total S/ o $	Recibido S/ o $	Por Recibir S/ o $
A favor del "Estado"	S/.759,706.23	S/.0.00	S/.759,706.23
	$ 93,456.00	$ 0.00	$ 93,456.00

	Suma total S/	Pagado S/	Por pagar S/
En contra del "Estado"	S/.2,007,824.47	S/.1,487,790.28	S/.520,034.19

PERÚ | Ministerio de Salud

"DECENIO DE LA IGUALDAD DE OPORTUNIDADES PARA MUJERES Y HOMBRES"
"AÑO DE LA LUCHA CONTRA LA CORRUPCIÓN E IMPUNIDAD"

Anexo N° 09: Resumen de expedientes de procesos legales — Al 07-01-2019

ANEXO 09 - DIRECCION DE REDES INTEGRADAS DE SALUD LIMA CENTRO

CANTIDAD TOTAL DE CASOS (NO INCLUIR CASOS ARCHIVADOS O	789

CANTIDAD DE CASOS POR MATERIA

Penal	14
Civil	25
Laboral	10
Contencioso Administrativo	723
Constitucional	5
Arbitraje	9
Conciliación	3

Ante el Sistema de Interamericano de Derechos Humanos

Casos ante la Comisión	0
Casos ante la Corte	0
Medidas cautelares vigentes	0
Casos en seguimiento con acuerdo de Solución Amistosa	0
Casos en seguimiento de recomendaciones	0
Casos en supervisión de sentencia	0

CANTIDAD DE CASOS POR ESTADO DEL PROCESO

En trámite	709
En Ejecución de Sentencia o Laudo Arbitral	80
	789

CANTIDAD DE CASOS POR SITUACIÓN DEL ESTADO EN EL PROCESO

Demandante	4
Demandado	771
Parte Civil	14
Tercer Civilmente Responsable	0

POR MONTOS (EN EJECUCION)

	Suma total S/	Recibido S/	Por Recibir S/
A favor del "Estado"	S/.0.00	S/.0.00	S/.0.00

	Suma total S/	Pagado S/	Por pagar S/
En contra del "Estado"	S/.944,486.28	S/.757,055.59	S/.157,024.69

Anexo N° 09: Resumen de expedientes de procesos legales

Al 07-01-2019

ANEXO 09 - DIRECCION DE REDES INTEGRADAS DE SALUD LIMA NORTE

CANTIDAD TOTAL DE CASOS (NO INCLUIR CASOS ARCHIVADOS O	1162

CANTIDAD DE CASOS POR MATERIA

Penal	20
Civil	51
Laboral	40
Contencioso Administrativo	974
Constitucional	63
Arbitraje	4
Conciliación	10

Ante el Sistema de Interamericano de Derechos Humanos

Casos ante la Comisión	0
Casos ante la Corte	0
Medidas cautelares vigentes	0
Casos en seguimiento con acuerdo de Solución Amistosa	0
Casos en seguimiento de recomendaciones	0
Casos en supervisión de sentencia	0

CANTIDAD DE CASOS POR ESTADO DEL PROCESO

En trámite	1032
En Ejecución de Sentencia o Laudo Arbitral	130
	1162

CANTIDAD DE CASOS POR SITUACIÓN DEL ESTADO EN EL PROCESO

Demandante	9
Demandado	1133
Parte Civil	20
Tercer Civilmente Responsable	0

POR MONTOS (EN EJECUCION)

	Suma total S/	Recibido S/	Por Recibir S/
A favor del "Estado"	S/.0.00	S/.0.00	S/.0.00

	Suma total S/	Pagado S/	Por pagar S/
En contra del "Estado"	S/.3,203,815.72	S/.602,121.57	S/.2,601,760.86

PERÚ | Ministerio de Salud

"DECENIO DE LA IGUALDAD DE OPORTUNIDADES PARA MUJERES Y HOMBRES"
"AÑO DE LA LUCHA CONTRA LA CORRUPCIÓN E IMPUNIDAD"

Anexo N° 09: Resumen de expedientes de procesos legales — Al 07-01-2019

ANEXO 09 - HOSPITAL NACIONAL MARIA AUXILIADORA

CANTIDAD TOTAL DE CASOS (NO INCLUIR CASOS ARCHIVADOS O	1939

CANTIDAD DE CASOS POR MATERIA

Penal	23
Civil	29
Laboral	13
Contencioso Administrativo	1841
Constitucional	3
Arbitraje	10
Conciliación	20
	1939

Ante el Sistema de Interamericano de Derechos Humanos

Casos ante la Comisión	0
Casos ante la Corte	0
Medidas cautelares vigentes	0
Casos en seguimiento con acuerdo de Solución Amistosa	0
Casos en seguimiento de recomendaciones	0
Casos en supervisión de sentencia	0

CANTIDAD DE CASOS POR ESTADO DEL PROCESO

En trámite	1914
En Ejecución de Sentencia o Laudo Arbitral	25
	1939

CANTIDAD DE CASOS POR SITUACIÓN DEL ESTADO EN EL PROCESO

Demandante	13
Demandado	1903
Parte Civil	23
Tercer Civilmente Responsable	0
	1939

POR MONTOS (EN EJECUCION)

	Suma total S/	Recibido S/	Por Recibir S/
A favor del "Estado"	S/.5,437.74	S/.750.00	S/.29.75

	Suma total S/	Pagado S/	Por pagar S/
En contra del "Estado"	S/.641,404.26	S/.140,893.92	S/.500,510.34

ANEXO 09 - INSTITUTO NACIONAL MATERNO PERINATAL

CANTIDAD TOTAL DE CASOS (NO INCLUIR CASOS ARCHIVADOS O	1447

CANTIDAD DE CASOS POR MATERIA

Penal	28
Civil	33
Laboral	12
Contencioso Administrativo	1212
Constitucional	154
Arbitraje	3
Conciliación	5

Ante el Sistema de Interamericano de Derechos Humanos

Casos ante la Comisión	0
Casos ante la Corte	0
Medidas cautelares vigentes	0
Casos en seguimiento con acuerdo de Solución Amistosa	0
Casos en seguimiento de recomendaciones	0
Casos en supervisión de sentencia	0

CANTIDAD DE CASOS POR ESTADO DEL PROCESO

En trámite	1312
En Ejecución de Sentencia o Laudo Arbitral	135
	1447

CANTIDAD DE CASOS POR SITUACIÓN DEL ESTADO EN EL PROCESO

Demandante	13
Demandado	1406
Parte Civil	26
Tercer Civilmente Responsable	2

POR MONTOS (EN EJECUCION)

	Suma total S/	Recibido S/	Por Recibir S/
A favor del "Estado"	S/.44,371.70	S/.5,200.00	S/.39,171.70

	Suma total S/	Pagado S/	Por pagar S/
En contra del "Estado"	S/.2,908,013.09	S/.2,233,567.04	S/.674,446.05

PERÚ | Ministerio de Salud

"DECENIO DE LA IGUALDAD DE OPORTUNIDADES PARA MUJERES Y HOMBRES"
"AÑO DE LA LUCHA CONTRA LA CORRUPCIÓN E IMPUNIDAD"

Anexo N° 09: Resumen de expedientes de procesos legales — Al 07-01-2019

ANEXO 09 - INSTITUTO NACIONAL DE CIENCIAS NEUROLOGICAS

CANTIDAD TOTAL DE CASOS (NO INCLUIR CASOS ARCHIVADOS O	268

CANTIDAD DE CASOS POR MATERIA

Penal	13
Civil	28
Laboral	0
Contencioso Administrativo	218
Constitucional	1
Arbitraje	8
Conciliación	0

Ante el Sistema de Interamericano de Derechos Humanos

Casos ante la Comisión	0
Casos ante la Corte	0
Medidas cautelares vigentes	0
Casos en seguimiento con acuerdo de Solución Amistosa	0
Casos en seguimiento de recomendaciones	0
Casos en supervisión de sentencia	0

CANTIDAD DE CASOS POR ESTADO DEL PROCESO

En trámite	257
En Ejecución de Sentencia o Laudo Arbitral	11
	268

CANTIDAD DE CASOS POR SITUACIÓN DEL ESTADO EN EL PROCESO

Demandante	12
Demandado	243
Parte Civil	13
Tercer Civilmente Responsable	0

POR MONTOS (EN EJECUCION)

	Suma total S/	Recibido S/	Por Recibir S/
A favor del "Estado"	S/.44,506.00	S/.3,679.37	S/.40,826.23

	Suma total S/	Pagado S/	Por pagar S/
En contra del "Estado"	S/.27,659.82	S/.0.00	S/.27,659.82

Anexo N° 09: Resumen de expedientes de procesos legales

Al 07-01-2019

ANEXO 09 - HOSPITAL DE EMERGENCIAS PEDIATRICAS

CANTIDAD TOTAL DE CASOS (NO INCLUIR CASOS ARCHIVADOS O CONCLUIDOS)	112

CANTIDAD DE CASOS POR MATERIA

Penal	5
Civil	12
Laboral	0
Contencioso Administrativo	88
Constitucional	0
Arbitraje	4
Conciliación	3

Ante el Sistema de Interamericano de Derechos Humanos

Casos ante la Comisión	0
Casos ante la Corte	0
Medidas cautelares vigentes	0
Casos en seguimiento con acuerdo de Solución Amistosa	0
Casos en seguimiento de recomendaciones	0
Casos en supervisión de sentencia	0

CANTIDAD DE CASOS POR ESTADO DEL PROCESO

En trámite	108
En Ejecución de Sentencia o Laudo Arbitral	4
	112

CANTIDAD DE CASOS POR SITUACIÓN DEL ESTADO EN EL PROCESO

Demandante	8
Demandado	99
Parte Civil	4
Tercer Civilmente Responsable	1

POR MONTOS (EN EJECUCION)

	Suma total S/	Recibido S/	Por Recibir S/
A favor del "Estado"	S/.3,861.48	S/.0.00	S/.3,861.48

	Suma total S/	Pagado S/	Por pagar S/
En contra del "Estado"	S/.247,579.55	S/.0.00	S/.247,579.55

PERÚ | Ministerio de Salud

"DECENIO DE LA IGUALDAD DE OPORTUNIDADES PARA MUJERES Y HOMBRES"
"AÑO DE LA LUCHA CONTRA LA CORRUPCIÓN E IMPUNIDAD"

Anexo N° 09: Resumen de expedientes de procesos legales — Al 07-01-2019

ANEXO 09 - PROGRAMA NACIONAL DE INVERSIONES EN SALUD

CANTIDAD TOTAL DE CASOS (NO INCLUIR CASOS ARCHIVADOS O	61

CANTIDAD DE CASOS POR MATERIA

Penal	14
Civil	3
Laboral	1
Contencioso Administrativo	0
Constitucional	0
Arbitraje	35
Conciliación	8

Ante el Sistema de Interamericano de Derechos Humanos

Casos ante la Comisión	0
Casos ante la Corte	0
Medidas cautelares vigentes	0
Casos en seguimiento con acuerdo de Solución Amistosa	0
Casos en seguimiento de recomendaciones	0
Casos en supervisión de sentencia	0

CANTIDAD DE CASOS POR ESTADO DEL PROCESO

En trámite	54
En Ejecución de Sentencia o Laudo Arbitral	7
	61

CANTIDAD DE CASOS POR SITUACIÓN DEL ESTADO EN EL PROCESO

Demandante	20
Demandado	27
Parte Civil	14
Tercer Civilmente Responsable	0

POR MONTOS (EN EJECUCION)

	Suma total S/	Recibido S/	Por Recibir S/
A favor del "Estado"	S/.2,500.00	S/.0.00	S/.2,500.00

	Suma total S/	Pagado S/	Por pagar S/
En contra del "Estado"	S/.7,175,004.44	S/.0.00	S/.7,175,004.44

Anexo N° 09: Resumen de expedientes de procesos legales

Al 07-01-2019

ANEXO 09 - INSTITUTO NACIONAL DE REHABILITACION

CANTIDAD TOTAL DE CASOS (NO INCLUIR CASOS ARCHIVADOS O	105

CANTIDAD DE CASOS POR MATERIA

Penal	5
Civil	7
Laboral	0
Contencioso Administrativo	82
Constitucional	0
Arbitraje	6
Conciliación	5

Ante el Sistema de Interamericano de Derechos Humanos

Casos ante la Comisión	0
Casos ante la Corte	0
Medidas cautelares vigentes	0
Casos en seguimiento con acuerdo de Solución Amistosa	0
Casos en seguimiento de recomendaciones	0
Casos en supervisión de sentencia	0

CANTIDAD DE CASOS POR ESTADO DEL PROCESO

En trámite	94
En Ejecución de Sentencia o Laudo Arbitral	11
	105

CANTIDAD DE CASOS POR SITUACIÓN DEL ESTADO EN EL PROCESO

Demandante	9
Demandado	91
Parte Civil	5
Tercer Civilmente Responsable	0

POR MONTOS (EN EJECUCION)

	Suma total S/	Recibido S/	Por Recibir S/
A favor del "Estado"	S/.3,300.00	S/.0.00	S/.3,300.00

	Suma total S/	Pagado S/	Por pagar S/
En contra del "Estado"	S/.235,775.42	S/.212,104.01	S/.23,671.41

PERÚ | Ministerio de Salud

"DECENIO DE LA IGUALDAD DE OPORTUNIDADES PARA MUJERES Y HOMBRES"
"AÑO DE LA LUCHA CONTRA LA CORRUPCIÓN E IMPUNIDAD"

Anexo N° 09: Resumen de expedientes de procesos legales — **Al 07-01-2019**

ANEXO 09 - INSTITUTO NACIONAL DE SALUD DEL NIÑO - BREÑA

CANTIDAD TOTAL DE CASOS (NO INCLUIR CASOS ARCHIVADOS O	**1894**

CANTIDAD DE CASOS POR MATERIA

Penal	11
Civil	30
Laboral	5
Contencioso Administrativo	1805
Constitucional	19
Arbitraje	7
Conciliación	17

Ante el Sistema de Interamericano de Derechos Humanos

Casos ante la Comisión	0
Casos ante la Corte	0
Medidas cautelares vigentes	0
Casos en seguimiento con acuerdo de Solución Amistosa	0
Casos en seguimiento de recomendaciones	0
Casos en supervisión de sentencia	0

CANTIDAD DE CASOS POR ESTADO DEL PROCESO

En trámite	1807
En Ejecución de Sentencia o Laudo Arbitral	87
	1894

CANTIDAD DE CASOS POR SITUACIÓN DEL ESTADO EN EL PROCESO

Demandante	25
Demandado	1858
Parte Civil	10
Tercer Civilmente Responsable	1

POR MONTOS (EN EJECUCION)

	Suma total S/	Recibido S/	Por Recibir S/
A favor del "Estado"	S/.72,587.03	S/.100.00	S/.72,487.03

	Suma total S/	Pagado S/	Por pagar S/
En contra del "Estado"	S/.1,036,192.30	S/.885,052.19	S/.151,140.11

Anexo N° 09: Resumen de expedientes de procesos legales — Al 07-01-2019

ANEXO 09 - INSTITUTO NACIONAL DE SALUD DEL NIÑO - SAN BORJA

CANTIDAD TOTAL DE CASOS (NO INCLUIR CASOS ARCHIVADOS O	13

CANTIDAD DE CASOS POR MATERIA

Penal	5
Civil	4
Laboral	0
Contencioso Administrativo	2
Constitucional	0
Arbitraje	1
Conciliación	1

Ante el Sistema de Interamericano de Derechos Humanos

Casos ante la Comisión	0
Casos ante la Corte	0
Medidas cautelares vigentes	0
Casos en seguimiento con acuerdo de Solución Amistosa	0
Casos en seguimiento de recomendaciones	0
Casos en supervisión de sentencia	0

CANTIDAD DE CASOS POR ESTADO DEL PROCESO

En trámite	12
En Ejecución de Sentencia o Laudo Arbitral	1
	13

CANTIDAD DE CASOS POR SITUACIÓN DEL ESTADO EN EL PROCESO

Demandante	0
Demandado	8
Parte Civil	5
Tercer Civilmente Responsable	0

POR MONTOS (EN EJECUCION)

	Suma total S/	Recibido S/	Por Recibir S/
A favor del "Estado"	S/.0.00	S/.0.00	S/.0.00

	Suma total S/	Pagado S/	Por pagar S/
En contra del "Estado"	S/.3,343,827.86	S/.0.00	S/.3,343,827.86

PERÚ | Ministerio de Salud

"DECENIO DE LA IGUALDAD DE OPORTUNIDADES PARA MUJERES Y HOMBRES"
"AÑO DE LA LUCHA CONTRA LA CORRUPCIÓN E IMPUNIDAD"

Anexo N° 09: Resumen de expedientes de procesos legales — Al 07-01-2019

ANEXO 09 - INSTITUTO NACIONAL DE SALUD MENTAL

CANTIDAD TOTAL DE CASOS (NO INCLUIR CASOS ARCHIVADOS O	477

CANTIDAD DE CASOS POR MATERIA

Penal	5
Civil	7
Laboral	26
Contencioso Administrativo	430
Constitucional	0
Arbitraje	2
Conciliación	7

Ante el Sistema de Interamericano de Derechos Humanos

Casos ante la Comisión	0
Casos ante la Corte	0
Medidas cautelares vigentes	0
Casos en seguimiento con acuerdo de Solución Amistosa	0
Casos en seguimiento de recomendaciones	0
Casos en supervisión de sentencia	0

CANTIDAD DE CASOS POR ESTADO DEL PROCESO

En trámite	427
En Ejecución de Sentencia o Laudo Arbitral	50
	477

CANTIDAD DE CASOS POR SITUACIÓN DEL ESTADO EN EL PROCESO

Demandante	11
Demandado	461
Parte Civil	5
Tercer Civilmente Responsable	0

POR MONTOS (EN EJECUCION)

	Suma total S/	Recibido S/	Por Recibir S/
A favor del "Estado"	S/.71,725.97	S/.0.00	S/.71,725.97

	Suma total S/	Pagado S/	Por pagar S/
En contra del "Estado"	S/.2,018,376.98	S/.138,217.63	S/.1,880,159.35

Anexo N° 09: Resumen de expedientes de procesos legales

Al 07-01-2019

ANEXO 09 - HOSPITAL SANTA ROSA

CANTIDAD TOTAL DE CASOS (NO INCLUIR CASOS ARCHIVADOS O	752

CANTIDAD DE CASOS POR MATERIA

Penal	30
Civil	34
Laboral	3
Contencioso Administrativo	662
Constitucional	7
Arbitraje	3
Conciliación	13

Ante el Sistema de Interamericano de Derechos Humanos

Casos ante la Comisión	0
Casos ante la Corte	0
Medidas cautelares vigentes	0
Casos en seguimiento con acuerdo de Solución Amistosa	0
Casos en seguimiento de recomendaciones	0
Casos en supervisión de sentencia	0

CANTIDAD DE CASOS POR ESTADO DEL PROCESO

En trámite	660
En Ejecución de Sentencia o Laudo Arbitral	92
	752

CANTIDAD DE CASOS POR SITUACIÓN DEL ESTADO EN EL PROCESO

Demandante	24
Demandado	700
Parte Civil	28
Tercer Civilmente Responsable	0

POR MONTOS (EN EJECUCION)

	Suma total S/	Recibido S/	Por Recibir S/
A favor del "Estado"	S/.141,263.50	S/.15,401.95	S/.125,861.55

	Suma total S/	Pagado S/	Por pagar S/
En contra del "Estado"	S/.1,038,521.87	S/.897,258.37	S/.417,744.25

PERÚ Ministerio de Salud

"DECENIO DE LA IGUALDAD DE OPORTUNIDADES PARA MUJERES Y HOMBRES"
"AÑO DE LA LUCHA CONTRA LA CORRUPCIÓN E IMPUNIDAD"

Anexo N° 09: Resumen de expedientes de procesos legales — **Al 07-01-2019**

ANEXO 09 - HOSPITAL SAN JUAN DE LURIGANCHO

CANTIDAD TOTAL DE CASOS (NO INCLUIR CASOS ARCHIVADOS O	**167**

CANTIDAD DE CASOS POR MATERIA

Penal	3
Civil	20
Laboral	1
Contencioso Administrativo	138
Constitucional	3
Arbitraje	1
Conciliación	1

Ante el Sistema de Interamericano de Derechos Humanos

Casos ante la Comisión	0
Casos ante la Corte	0
Medidas cautelares vigentes	0
Casos en seguimiento con acuerdo de Solución Amistosa	0
Casos en seguimiento de recomendaciones	0
Casos en supervisión de sentencia	0

CANTIDAD DE CASOS POR ESTADO DEL PROCESO

En trámite	163
En Ejecución de Sentencia o Laudo Arbitral	4
	167

CANTIDAD DE CASOS POR SITUACIÓN DEL ESTADO EN EL PROCESO

Demandante	8
Demandado	156
Parte Civil	3
Tercer Civilmente Responsable	0

POR MONTOS (EN EJECUCION)

	Suma total S/	Recibido S/	Por Recibir S/
A favor del "Estado"	S/.7,926.00	S/.0.00	S/.7,926.00

	Suma total S/	Pagado S/	Por pagar S/
En contra del "Estado"	S/.6,563.18	S/.0.00	S/.6,563.18

Anexo N° 09: Resumen de expedientes de procesos legales

Al 07-01-2019

ANEXO 09 - HOSPITAL DE VITARTE

CANTIDAD TOTAL DE CASOS (NO INCLUIR CASOS ARCHIVADOS O	90

CANTIDAD DE CASOS POR MATERIA

Penal	10
Civil	8
Laboral	0
Contencioso Administrativo	64
Constitucional	1
Arbitraje	1
Conciliación	6

Ante el Sistema de Interamericano de Derechos Humanos

Casos ante la Comisión	0
Casos ante la Corte	0
Medidas cautelares vigentes	0
Casos en seguimiento con acuerdo de Solución Amistosa	0
Casos en seguimiento de recomendaciones	0
Casos en supervisión de sentencia	0

CANTIDAD DE CASOS POR ESTADO DEL PROCESO

En trámite	85
En Ejecución de Sentencia o Laudo Arbitral	5
	90

CANTIDAD DE CASOS POR SITUACIÓN DEL ESTADO EN EL PROCESO

Demandante	3
Demandado	77
Parte Civil	7
Tercer Civilmente Responsable	3

POR MONTOS (EN EJECUCION)

	Suma total S/	Recibido S/	Por Recibir S/
A favor del "Estado"	S/.5,437.74	S/.2,750.30	S/.2,687.44

	Suma total S/	Pagado S/	Por pagar S/
En contra del "Estado"	S/.0.00	S/ 0.00	S/ 0.00

PERÚ | Ministerio de Salud

"DECENIO DE LA IGUALDAD DE OPORTUNIDADES PARA MUJERES Y HOMBRES"
"AÑO DE LA LUCHA CONTRA LA CORRUPCIÓN E IMPUNIDAD"

Anexo N° 09: Resumen de expedientes de procesos legales — **Al 07-01-2019**

ANEXO 09 - MINISTERIO DE SALUD

CANTIDAD TOTAL DE CASOS (NO INCLUIR CASOS ARCHIVADOS O	**26081**

CANTIDAD DE CASOS POR MATERIA

Penal	4426
Civil	1007
Laboral	308
Contencioso Administrativo	19302
Constitucional	462
Arbitraje	255
Conciliación	321

Ante el Sistema de Interamericano de Derechos Humanos

Casos ante la Comisión	3
Casos ante la Corte	0
Medidas cautelares vigentes	5
Casos en seguimiento con acuerdo de Solución Amistosa	1
Casos en seguimiento de recomendaciones	2
Casos en supervisión de sentencia	17

CANTIDAD DE CASOS POR ESTADO DEL PROCESO

En trámite	23329
En Ejecución de Sentencia o Laudo Arbitral	2752

CANTIDAD DE CASOS POR SITUACIÓN DEL ESTADO EN EL PROCESO

Demandante	533
Demandado	20921
Parte Civil	4596
Tercer Civilmente Responsable	31

POR MONTOS (EN EJECUCION)

	Suma total S/	Recibido S/	Por Recibir S/
A favor del "Estado"	S/.3,210,435.18	S/.120,292.41	S/.3,091,733.88
	$ 112,156.00	$ 16,091.14	$ 96,064.86

	Suma total S/	Pagado S/	Por pagar S/
En contra del "Estado"	S/.59,475,990.64	S/.24,036,884.15	S/.35,685,248.90

Al 07-01-2019

Anexo N° 10: Proceso de implementación del Sistema de Control Interno

Fase	Hitos de la Implementación del Sistema de Control Interno	¿Tiene?		Sustento
		Si	No	
Planificacion	Se cuenta con un acta de Compromiso de Control Interno suscrita por la Alta Direccion y adecuadamente difundida en la entidad	x		Con fecha 08.02.2018 se suscribio el Acta de Compromiso de la Alta Direccion. Con fecha 15.05.2018 y 11.11.2018 se suscribieron Actas de Compromiso Individuales de los Viceministros de Salud Publica y Prestaciones y Aseguramiento en Salud. Dicho documentos se encuentran publicados en el siguiente link: https://www.minsa.gob.pe/sci/?op=222#Actas%20de%20compromiso
	La Alta Direccion ha constituido formalmente un Comite de Control Interno encargado de poner en marcha las acciones necesarias para la adecuada implementacion del Sistema de Control Interno	x		Resolucion Ministerial N° 430-2017/MINSA de fecha 02.07.2017
	Se cuenta con actas que formalicen las reuniones desarrolladas por el Comite de Control Interno en el proceso de implementacion del Sistema de Control Interno	x		Durante el 2017, el Comité de Control Interno ha suscrito 6 Actas para formalizar sus reuniones. Durente el 2018, se han suscrito 5 Actas. Dichos documentos se encuentran publicados en el siguiente link: https://www.minsa.gob.pe/sci/?op=221#Actas%20de%20sesiones
	Se cuenta con un informe preliminar sobre los avances del Diagnostico de Control Interno. (*)			
	Se cuenta con el Informe final del Diagnostico sobre el estado situacional del Sistema de Control Interno	x		Mediante Acta N° 001-2018 de fecha 14.03.2018 se aprobo el Diagnostico del Sistema de Control Interno de la Administracion Central del MINSA. El citado documento se encuentra publicado en el siguiente link: https://www.minsa.gob.pe/sci/?op=4#Documentos%20SCI%20%E2%80%93%20MINSA
	Se cuenta con un Plan de Trabajo para la implementacion del Sistema de Control Interno.	x		Mediante Acta N° 002-2018 de fecha 30.05.2018 y Memorandum N° 074-2018-DM/MINSA de fecha 18.06.2018 se aprobo el Plan de trabajo para el cierre de brechas identificadas en el Diagnostico del Sistema de Control Interno. El citado documento se encuentra publicado en el siguiente link: https://www.minsa.gob.pe/sci/?op=4#Documentos%20SCI%20%E2%80%93%20MINSA
Ejecución	Se cuenta con Informe de avances de la ejecucion del Plan de Trabajo.	x		En el Acta N° 003-2018 de fecha 31.07.2018 y Acta N° 004-2018 de fecha 28.09.2018 se informa los avances de la ejecucion del Plan de Trabajo. Dichas actas se encuentran publicadas en el siguiente link: https://www.minsa.gob.pe/sci/?op=221#Actas%20de%20sesiones
Evaluación	Se ha elaborado un Informe de evaluacion del proceso de implementación del Sistema de Control Interno.		x	Se cuenta con Reportes Trimestrales de la evaluacion de la etapa de planificacion del SCI y ejecución del Plan de trabajo. Dichos reportes se encuentran publicados en el siguiente link: https://www.minsa.gob.pe/sci/?op=4#Documentos%20SCI%20%E2%80%93%20MINSA

(*) Sólo en caso que aun no se tenga el Informe final de Diagnóstico de Control Interno.

AI 07-01-2019

Anexo 11: Informe sobre actividades desarrolladas y resultados por el Equipo de Mejora Continua para la implementación de la simplificación administrativa

Etapas	Actividades Principales	Resultados
1: Planificación del Proceso	Conformar el Equipo de Mejora Continua.	RM N° 474-2016/MINSA (08.07.2016) conformacion del equipo. Mediante Acta N° 001-2018, (22.10.2018), se realizó una breve exposición en torno al proceso de mejora continua y su importancia, así como hizo un resumen sobre los avances del análisis de calidad regulatoria y el proceso de Simplificación Administrativa en el Ministerio de Salud, exhortando a los miembros del EMC MINSA a trabajar de manera coordinada y en la oportunidad cada una de las fases de implementación del proceso de Simplificación Administrativa en el marco de la normatividad vigente. Asimismo, la responsable del Equipo de Mejora Continua del MINSA propuso a los demás miembros a realizar las convocatorias futuras no solo a través de documentos formales, sino a través del correo electrónico, con la finalidad de agilizar las convocatorias con el uso de los recursos tecnológicos, que permitirán una comunicación inmediata, gestionar las confirmaciones segun la disponibilidad de tiempo para las reuniones de trabajo, notificar las actas de reuniones llevadas a cabo, compartir contenido y/o documentación propiciando el ahorro en recursos tales como papel, tóner, etc. contribuyendo con las acciones de ecoficiencia. Acordando: - Instalar el Equipo de Mejora Continua del MINSA a partir del dia 22.10.2018. - Las convocatorias a las sesiones podran realizarse a traves del correo electronico, asi como la remision de documentos de trabajo para la revision de los miembros del Equipo. - Notificar las actas de las reuniones llevadas a cabo, via correo electronico.
2: Diagnostico	Identificar y seleccionar los procedimientos administrativos a ser mejorados priorizando aquellos que contengan mayor : ▯ Cantidad de pasos ▯ Cantidad de requisitos ▯ Costo ▯ Tiempo de ejecución ▯ Cantidad de actos administrativos	
3: Rediseño	Recolección, analisis y aplicación efectiva de la información para la solución del problema o resolucion de la mejora.	
4: Implementación	Capacitar y sensibilizar al personal involucrado con el procedimiento administrativo rediseñado, aprobar el marco normativo que sustente el procedimiento rediseñado, adecuar los ambientes fisicos en caso fuese necesarios y difundir los procedimientos.	

AI 07-01-2019

Anexo 11: Informe sobre actividades desarrolladas y resultados por el Equipo de Mejora Continua para la implementación de la simplificación administrativa

Etapas	Actividades Principales	Resultados
5. Seguimiento y Evaluacion	Verificacion constante de las actividades y el cumplimento de objetivos.	
6. Mejoramiento Continuo y Sostenibilidad	Actividades para garantizar la calidad de los servicios y/o productos generados por el proceso de simplificación una vez culminado el proceso	

Anexo N° 12: Portal de Transparencia Estándar.

Al 07-01-2019

Rubro Temático	Sub Rubro Temático / Contenido	Respuesta (SI / NO / No aplica)	Observaciones
1. Datos Generales	**Directorio**	SI	https://www.gob.pe/institucion/minsa/funcionarios
	Marco Legal	SI	http://transparencia.gob.pe/enlaces/pte_transparencia_enlaces.aspx?id_entidad=143#.XDdW_IVKiUn
	Normas emitidas por la entidad	SI	https://www.gob.pe/normas-legales?institucion=minsa
	Declaraciones Juradas	SI	http://transparencia.gob.pe/personal/pte_transparencia_declaraciones.aspx?id_entidad=143&id_tema=1&tipo=2&ver=#.XDdXYIVKiUk
2. Planeamiento y Organización	**Instrumentos de Gestión:**	SI	http://transparencia.gob.pe/enlaces/pte_transparencia_enlaces.aspx?id_entidad=143&id_tema=5&ver=#.XDdXd1VKiUk
	Reglamento de Organización y Funciones- ROF	SI	http://www.minsa.gob.pe/transparencia/index.asp?op=107
	Manual de Organización y Funciones- MOF	SI	http://www.minsa.gob.pe/transparencia/index.asp?op=109
	Manual de Clasificación de Cargos	SI	http://www.minsa.gob.pe/transparencia/index.asp?op=110
	Cuadro de Asignación de Personal-CAP o el Cuadro de Puestos de la Entidad una vez implementado	SI	http://www.minsa.gob.pe/transparencia/index.asp?op=108
	Manual de Procedimientos- MAPRO	SI	http://www.minsa.gob.pe/transparencia/index.asp?op=112
	Texto Único de Procedimientos Administrativos-TUPA, registrado en el MÓDULO TUPA de servicios al ciudadano	SI	http://www.minsa.gob.pe/transparencia/index.asp?op=111#&id_tema=77
	Reglamento Interno de Trabajo - RIT	SI	http://www.minsa.gob.pe/transparencia/index.asp?op=414#&id_tema=111
	Indicadores de Desempeño	SI	http://www.minsa.gob.pe/transparencia/index.asp?op=604
	Planes y Políticas	SI	http://transparencia.gob.pe/enlaces/pte_transparencia_enlaces.aspx?id_entidad=143&id_tema=5&ver=#.XDdXd1VKiUk
	Plan Estratégico Sectorial Multianual - PESEM (De ser aplicable a la Entidad)	SI	http://www.minsa.gob.pe/transparencia/index.asp?op=1001
	Plan Estratégico Institucional - PEI	SI	http://www.minsa.gob.pe/transparencia/index.asp?op=1002
	Plan Operativo Institucional - POI	SI	http://www.minsa.gob.pe/transparencia/index.asp?op=1101
	Información Adicional	NO	
	Recomendaciones de Auditoria	SI	http://www.minsa.gob.pe/transparencia/index.asp?op=806
	Glosario de Términos	SI	http://transparencia.gob.pe/ayuda/pte_transparencia_glosario.aspx?id_tipo=5
3. Información Presupuestal	**Detalle**		
	Cuadros PIA,PIM, Devengado por fuente de Financiamiento	SI	https://www.minsa.gob.pe/transparencia/index.asp?op=204
	Cuadros PIA,PIM, Devengado por genérica de Gastos	SI	https://www.minsa.gob.pe/transparencia/index.asp?op=202#
	Cuadros PIA,PIM, Devengado por genérica de Ingresos	SI	https://www.minsa.gob.pe/transparencia/index.asp?op=204
	Eficiencia de Gastos	NO	
	Gráficos de Presentación	NO	
	Comparativos por Trimestre	NO	
	Link a Registro Histórico	NO	
	Glosario de Términos	NO	

Anexo N° 12: Portal de Transparencia Estándar.

Al 07-01-2019

Rubro Temático	Sub Rubro Temático / Contenido	Respuesta (SI / NO / No aplica)	Observaciones
4 Proyectos de Inversión	**Viabilidades**	SI	Información del SIAF que provee el MEF y se visualiza automáticamente
	Codigo DGPP	SI	Información del SIAF que provee el MEF y se visualiza automáticamente
	Codigo SNIP	SI	Información del SIAF que provee el MEF y se visualiza automáticamente
	Proyecto	SI	Información del SIAF que provee el MEF y se visualiza automáticamente
	Monto Viabilidad	SI	Información del SIAF que provee el MEF y se visualiza automáticamente
	Costo del proyecto	SI	Información del SIAF que provee el MEF y se visualiza automáticamente
	Presupuesto y Ejecución	SI	Información del SIAF que provee el MEF y se visualiza automáticamente
	Codigo U/E	SI	Información del SIAF que provee el MEF y se visualiza automáticamente
	Unidad Ejecutora	SI	Información del SIAF que provee el MEF y se visualiza automáticamente
	PIM	SI	Información del SIAF que provee el MEF y se visualiza automáticamente
	Devengado	SI	Información del SIAF que provee el MEF y se visualiza automáticamente
	Link a Registro Histórico	SI	Información del SIAF que provee el MEF y se visualiza automáticamente
	Glosario de Términos	SI	Información del SIAF que provee el MEF y se visualiza automáticamente
5 Participacion Ciudadana	**Audiencias**	No aplica	
6 Informacion de Personal	**Registro de Personal:**	SI	http://transparencia.gob.pe/personal/pte_transparencia_personal.aspx?id_entidad=143&id_tema=32&ver=D#.XDdZIVVKiUk
	Año, mes, modalidad de contrato, nombres y DNI	SI	http://transparencia.gob.pe/personal/pte_transparencia_personal.aspx?id_entidad=143&id_tema=32&ver=D#.XDdZIVVKiUk
	Link a Registro Histórico	SI	http://www.minsa.gob.pe/transparencia/index.asp?op=401
	Glosario de Términos	SI	http://transparencia.gob.pe/ayuda/pte_transparencia_glosario.aspx?id_tipo=7
	Información Adicional	SI	http://transparencia.gob.pe/enlaces/pte_transparencia_enlaces.aspx?id_entidad=143&id_tema=107#.XDdZsIVKiUk
	PAP	SI	http://www.minsa.gob.pe/transparencia/index.asp?op=203
7 Informacion de contrataciones	**Procesos de Selección para la contratación de bienes, servicios y obras.**	SI	http://transparencia.gob.pe/contrataciones/pte_transparencia_procesos.aspx?id_entidad=143&id_tema=34&Ver=#.XDdZ7FVKiUk
	Exoneraciones Aprobadas	SI	http://transparencia.gob.pe/contrataciones/pte_transparencia_contrataciones_directas.aspx?id_entidad=143&id_tema=34&Ver=#.XDdZ-VVKiUk
	Ordenes de Servicio	SI	http://transparencia.gob.pe/contrataciones/pte_transparencia_ordenes.aspx?id_entidad=143&id_tema=34&Ver=#.XDdaB1VKiUk
	Gastos de viáticos y pasajes	SI	http://transparencia.gob.pe/contrataciones/pte_transparencia_viaticos.aspx?id_entidad=143&id_tema=34&Ver=#.XDdaJlVKiUk
	Gastos de telefonia	SI	http://transparencia.gob.pe/contrataciones/pte_transparencia_telefonia.aspx?id_entidad=143&id_tema=34&Ver=&tipo=1#.XDdarFVKiUk
	Uso de vehiculos	SI	http://transparencia.gob.pe/contrataciones/pte_transparencia_vehiculos.aspx?id_entidad=143&id_tema=34&Ver=&tipo=2#.XDdch1VKiUk

Anexo N° 12: Portal de Transparencia Estándar.

Al 07-01-2019

Rubro Temático	Sub Rubro Temático / Contenido	Respuesta (SI / NO / No aplica)	Observaciones
	Gastos por Publicidad	SI	http://transparencia.gob.pe/contrataciones/pte_transparencia_publicidad.aspx?id_entidad=143&id_tema=34&Ver=#.XDdcj1VKiUk
	Unidades Orgánicas	NO	
	Link a Registro Histórico	NO	
	Información Adicional	SI	http://transparencia.gob.pe/enlaces/pte_transparencia_enlaces.aspx?id_entidad=143&id_tema=108#.XDdenVVKiUk
8. Actividades Oficiales	**Agenda**	SI	http://www.minsa.gob.pe/transparencia/index.asp?op=701
9. Información Adicional	**Comunicados**	SI	http://www.minsa.gob.pe/transparencia/index.asp?op=803
	Formato de Solicitud de Acceso a la Información	SI	http://transparencia.gob.pe/reportes_directos/pep_transparencia_acceso_informacion.aspx?id_entidad=143&id_tema=49&cod_rueep=0&ver=#.XDdcZ1VKiUk
	Información Adicional	NO	
10. INFOBRAS	**Registro de Obras Públicas en Ejecución**	SI	Información que provee CGR y se visualiza automaticamente
	Código de INFOBRAS	SI	Información que provee CGR y se visualiza automaticamente
	Nombre de la Obra	SI	Información que provee CGR y se visualiza automaticamente
	Monto de Aprobación del Expediente Técnico	SI	Información que provee CGR y se visualiza automaticamente
	Modalidad	SI	Información que provee CGR y se visualiza automaticamente
	Fecha de inicio de la obra	SI	Información que provee CGR y se visualiza automaticamente
	% de Avance Físico	SI	Información que provee CGR y se visualiza automaticamente
	Estado de la Obra	SI	Información que provee CGR y se visualiza automaticamente
	Glosario de Términos	SI	Información que provee CGR y se visualiza automaticamente

Anexo N° 13: Acta de Transferencia de Gestión

En la ciudad de Lima, siendo las 16:00 horas del día miércoles 27 de febrero de 2019, en las instalaciones del Ministerio de Salud, se reunió la Comisión para la Transferencia de Gestión de la ex Ministra de Salud, M.C. Silvia Ester Pessah Eljay – Período 03.04.2018 al 07.01.2019, de conformidad con el numeral 8.2 de la Directiva N° 003-2016-CG/GPROD "Lineamientos preventivos para la transferencia de gestión en las Entidades del Gobierno Nacional", aprobada por Resolución de Contraloría N° 088-2016-CG:

Nombres y Apellidos	N° DNI	Cargo /Representación
Rosario Esther Tapia Flores	10147356	Presidenta del Equipo Revisor
Dalia Miroslava Suárez Salazar	08272487	Miembro del Equipo Revisor
Adelaida Prado Naccha	09065183	Miembro del Equipo Revisor
Justo Rómulo Padilla Ygreda	10311172	Miembro del Equipo Revisor
Katia Anahí Granados Guibovich	32984868	Miembro del Equipo Revisor
Richard Frank León Vargas	41807345	Presidente del Grupo de Trabajo
Elsa Violeta González Lagos	09542294	Miembro del Grupo de Trabajo
Luis Francisco Salinas Quintana	40580952	Miembro del Grupo de Trabajo
Fernando Taboada Cáceres	10374585	Miembro del Grupo de Trabajo
Jorge Augusto Ayo Wong	10219430	Miembro del Grupo de Trabajo

Asisten en el presente acto de transferencia la Dra. Ana María Alzamora Torres con Documento Nacional de Identidad N° 08219360, Notaria de Lima y el C.P.C. Pablo Jesús Salinas Atanacio, Jefe (e) del Órgano de Control Institucional del Ministerio de Salud ejerciendo el control simultáneo conforme al numeral 6.7 de la Directiva N° 003-2016-CG/GPROD.

1.- Observaciones

Como resultado de la verificación efectuada por la Comisión de Transferencia de Gestión respecto al Informe para la Transferencia de Gestión y documentación que lo sustenta, no se han formulado observaciones.

2.- Asuntos pendientes

La Autoridad saliente informa a la Autoridad entrante, M.C. Elizabeth Zulema Tomás Gonzáles, Ministra de Salud, sobre los asuntos de prioritaria atención que se han generado previamente conforme al numeral 4.5 del Informe de Transferencia de Gestión entregado al Equipo Revisor de la Comisión de Transferencia de Gestión.

Siendo las 17:00 horas, la Comisión de Transferencia de Gestión deja constancia del término del proceso de transferencia de gestión, para cuyo efecto suscriben el presente documento.

Por el Grupo de Trabajo

Por el Equipo Revisor

Notaria Público
Nombres y Apellidos:
DNI:

ANA MARIA ALZAMORA TORRES
ABOGADA NOTARIA DE LIMA

OCI/MINSA

165 154

HOJA DE ENVIO DE TRAMITE GENERAL

PERÚ | Ministerio de Salud

07/01/2019 14:39:49
MINSA-DM_/MDP-bchavez
Página 1 de 1

Tipo Documento: OFICIO
N° Documento: S/N

N° Expediente: 19-002184-001 /
Operador: MINSA-DM_/MDP-bchavez
Fecha Registro: 07/01/2019 14:39

Interesado: DM.-PESSAH ELJAY SILVIA ESTER
Asunto: CONFORMACIÓN GRUPO DE TRABAJO DE TRANSFERENCIA DE LA GESTIÓN

N°	Destinatario (1)	Prio	Ind. (2)	Fecha Registro	Remitente (3)
1	DM.-TOMAS GONZALES DE PALOMINO E LIZABETH ZULEMA-MINISTRO(A) DE SALUD	NORM	2	07/01/2019	DM.-PESSAH ELJAY SILVIA ESTER-CA RGO A MODIFICAR
2	DM (Archivo)	N	X	08/01/19	
3					
4					
5					
6					
7					
8					
9					
10					
11					
12					

CLAVE INDICACION DEL MOVIMIENTO			CLAVE PRIORIDAD	
01 Aprobación	06 Por Corresponderle	11 Archivar	(B)	Baja
02 Atención	07 Para Conversar	12 Acción Inmediata	(I)	Inmediato
03 Su Conocimiento	08 Acompañar Antecedente	13 Prepare Contestación	(MB)	Muy baja
04 Opinion	09 Según Solicitado	14 Proyecte Resolución	(N)	Normal
05 Informe y Devolver	10 Según lo coordinado	15 Ver Observación	(U)	Urgente

N°	OBSERVACIONES POR MOVIMIENTO
2	Se toma conocimiento.

(1) Use Código (2) Use Clave (3) Use Iniciales

IMPORTANTE NO DESGLOSAR ESTA HOJA

Lima, 07 de enero de 2019

MINISTERIO DE SALUD
DESPACHO MINISTERIAL
07 ENE. 2019
MESA DE PARTES
HORA: ..... FIRMA: .....

Señora
M.C. ELIZABETH ZULEMA TOMÁS GONZÁLES
Ministra de Estado
MINISTERIO DE SALUD
Presente. -

De mi consideración:

Es grato dirigirme a usted expresándole un cordial saludo, para felicitarla por su designación como Ministra de Estado en el Despacho de Salud, deseándole éxitos en su gestión, la cual contribuirá a mejorar la salud de todos los peruanos y peruanas.

Asimismo, informarle que en cumplimiento a la Resolución de Contraloría N° 088-2016-CG, que aprobó la Directiva N° 003-2016-CG/GPROD "Lineamientos preventivos para la transferencia de gestión en las Entidades del Gobierno Nacional", se conformó al Grupo de Trabajo mediante Memorando Circular N° 005-2019-DM/MINSA de fecha 07 de enero de 2019, estando compuesto por los siguientes funcionarios:

- Richard Frank León Vargas, Ejecutivo Adjunto II del Despacho Ministerial.
- Elsa Violeta Gonzales Lagos, Ejecutiva Adjunta II del Despacho Viceministerial de Salud Pública.
- Luis Francisco Salinas Quintana, Ejecutivo Adjunto II del Despacho Viceministerial de Prestaciones Y Aseguramiento en Salud.
- Fernando Taboada Cáceres, Ejecutivo Adjunto II de la Secretaría General
- Jorge Augusto Ayo Wong, Director General de la Oficina General de Planeamiento, Presupuesto y Modernización.

Es propicia la oportunidad para manifestarle los sentimientos de mi consideración.

Atentamente,

SILVIA ESTER PESSAH ELJAY
DNI N° 10541983

ASUNTOS URGENTES DE PRIORITARIA ATENCION									
N°	Fecha de inicio (dd/mm/aaaa)	Tipo (ver lista)	Asunto	Objetivo	Actividad(es) relacionada	Actividad(es) por realizar	Responsable (área)	Estado (ver lista)	Nro. de Documento/Nro. de Expediente
1		EN MATERIA DE SISTEMAS ADMINISTRATIVOS: Administración	Gestión de denuncias anticorrupcion y por vulneración a la ética pública	Fortalecer el Equipo de atención de denuncias		Contratar el reemplazo de los 3 abogados renunciantes del equipo de atencion de denuncias	OTRANS	Por iniciar	
2		EN MATERIA DE SISTEMAS ADMINISTRATIVOS: Administración	Gestión de denuncias anticorrupcion y por vulneración a la etica publica	Fortalecer el Equipo de supervision y sensibilizacion		Contratar personal para fortalecer las actividades de supervision y sensibilizacion	OTRANS	Por iniciar	
3	18/12/2018	EN MATERIA DE SISTEMAS ADMINISTRATIVOS: Administración	Ética, Integridad y Lucha contra la corrupción	Aprobación del Plan Institucional de Integridad y Lucha contra la Corrupcion del MINSA 2019-2021	Elaboración del Plan Institucional de Integridad y Lucha contra la Corrupción del MINSA 2019-2021	Opinión de la OGAJ para su aprobación	OTRANS	En proceso	18-022073-001
4	4/12/2018	EN MATERIA DE SISTEMAS ADMINISTRATIVOS: Administración	Sistema de Control Interno en el MINSA	Aprobacion de la Directiva Administrativa para la implementacion de la Gestión del Riesgo en el MINSA	Directiva Administrativa para la implementacion de la Gestion del Riesgo en el MINSA	Opinion de la OGAJ para su aprobacion	OTRANS	En proceso	18-123205-001

ASUNTOS URGENTES DE PRIORITARIA ATENCIÓN

N°	Fecha de inicio (dd/mm/aaaa)	Tipo (ver lista)	Asunto	Objetivo	Actividad(es) realizada(s)	Actividad(es) por realizar	Responsable (área)	Estado (ver lista)	Tipo de Documento/Nº de Expediente
1	15/01/2019	EN MATERIA DE SISTEMAS ADMINISTRATIVOS Administración Oficina de Contabilidad	Cierre Anual de la Información Presupuestal a nivel Pliego 011 Ministerio de Salud	Acta de Conciliación del Marco Legal y Ejecución del Presupuesto del año 2018 del Pliego 011 Ministerio de Salud	- Mediante Circular N° 001-2019-OGA/MINSA, se solicitó la información Presupuestal al mes de diciembre del 2018 - Monitoreo a las Unidades Ejecutoras. - Apoyo Informático a las Unidades Ejecutoras que presentaron problemas	Consolidación y Cierre del Marco y Ejecución Presupuestal del ejercicio 2018 del Pliego 011 Mnisterio de Salud. Fecha de Conciliación: 20 de febrero 2019	Oficina de Contabilidad	En proceso	Ninguno
2	15/01/2019	EN MATERIA DE SISTEMAS ADMINISTRATIVOS Administración Oficina de Contabilidad	Cierre de las Cuentas de Enlace al 31 de diciembre del 2018 a nivel Pliego 011 Ministerio de Salud	Acta de Conciliación de las Cuentas de Enlace al 31 de diciembre del 2018 a nivel Pliego 011 Ministerio de Salud	- Mediante Circular N° 001-2019-OGA/MINSA, se solicitó la información de Cuentas de Enlace al mes de diciembre del 2018 - Monitoreo a las Unidades Ejecutoras - Apoyo Informático a las Unidades Ejecutoras que presentaron problemas - Cierre de las Cuentas de Enlace en el Módulo de Tesorería al mes de diciembre del 2018 a nivel Pliego, de acuerdo al plazo establecido por la Dirección General de Endeudamiento y Tesoro Público (31 de enero de 2019).	Conciliación con la Dirección General de Endeudamiento y Tesoro Público Fecha de Conciliación: 28 de febrero 2019	Oficina de Contabilidad	En proceso	Ninguno
3	15/01/2019	EN MATERIA DE SISTEMAS ADMINISTRATIVOS Administración Oficina de Contabilidad	Cierre de Instrumentos Financieros en el Módulo MIF	Declaración del registro de activos y pasivos financieros de las entidades del sector público	- Mediante Circular N° 065-2018-OGA/MINSA, se comunicó sobre el Módulo de Instrumentos Financieros a las Unidades Ejecutoras y las acciones que debían tomar para el registro de la información - Mediante el Circular N° 084-2018-OGA/MINSA, se establecieron los plazos para el cierre de la información en el Módulo MIF de los periodos 2012 al 2015 - El 01 de Octubre del 2018 se dictó una capacitación a través del personal de la Dirección General de Endeudamiento y Tesoro Público, dirigida a las Unidades Ejecutoras del Pliego 011 Ministerio de Salud - Mediante el Circular N° 100-2018-OGA/MINSA, se establecieron los plazos para el cierre de la información en el MIF de los meses de octubre y noviembre - Monitoreo a las Unidades Ejecutoras - Coordinaciones constantes con el personal de la Dirección General de Endeudamiento y Tesoro Público toda vez que el sistema actualmente presenta inconvenientes por los saldos de las cuentas CUT de la fuente de financiamiento Donaciones y Transferencias, los cuales no refleja correctamente.	- Coordinar con las Unidades Ejecutoras en relación a la solución que dará la Dirección General de Endeudamiento y Tesoro Público. - Cierre de la Declaración de Instrumentos Financieros al mes de diciembre del ejercicio 2018 a nivel Pliego 011 Ministerio de Salud	Oficina de Contabilidad	En proceso	Ninguno
4	1/02/2019	Planeamiento, Presupuesto y Modernización (OGPPM) En materia de Presupuesto	Informe Anual de Rendición de Cuentas del Titular correspondiente al periodo 2018 (abril-diciembre)	Registro de Información en el Sistema de Rendición de Cuentas de los Titulares	La información requerida en la Directiva N° 015-2016-CG/GPROD, aprobada por Resolución N° 159-2016-CG, no establece información de competencia de la Contaduría General, por lo que se coordinó con el equipo de Presupuesto para el registro de la información requerida en los formatos 03, Información Obras en ejecución y 05, Información sobre los Proyectos de Inversión Pública	Se remitirá a la Oficina de Presupuesto el expediente	Oficina de Presupuesto	Por inicial	19-011699-001

ASUNTOS URGENTES DE PRIORITARIA ATENCIÓN

N°	Fecha de inicio (dd/mm/aaaa)	Tipo (ver lista)	Asunto	Objetivo	Actividad(es) realizada(s)	Actividad(es) por realizar	Responsable (área)	Estado (ver lista)	Título de Documento/Nro. de Expediente
5	18/02/2019	EN MATERIA DE SISTEMAS ADMINISTRATIVOS Administración Oficina de Contabilidad	Cierre Contable del ejercicio 2018 a nivel Pliego 011 Ministerio de Salud	Presentación de Estados Financieros, Presupuestarios e información complementaria del Cierre Contable 2018 del Pliego 011 Minsa	- Mediante Oficio Circular N° 2275-2018-OGA/MINSA de fecha 22 de noviembre del 2018, se remitieron las precisiones a las Unidades Ejecutoras para la toma de Inventarios Físicos de Bienes y Existencias periodo 2018 - Con el Circular N° 109-2018-OGA/MINSA de fecha 20 de diciembre del 2018, se solicitó a las Unidades Ejecutoras el Acta de Conciliación Contable/Patrimonial y el Acta de Conciliación Contable/Existencias al cierre del ejercicio 2018 - Mediante el Circular N° 113-2018-OGA/MINSA, de fecha 27 de diciembre del 2018, se remitieron a las Unidades Ejecutoras precisiones previas al cierre contable del 2018 - Con el Circular N° 001-2019-OGA/MINSA, se solicitó a las Unidades Ejecutoras la información financiera del mes de diciembre del 2018 - Mediante Circular N° 006-2019-OGA/MINSA, se remitio a las Unidades Ejecutoras los lineamientos para el cierre contable del 2018, asi mismo se establecieron los plazos de presentacion de dicha informacion - Monitoreo y supervisiones a las Unidades Ejecutoras	- Capacitacion en relacion al cierre contable dirigida a las Unidades Ejecutoras a realizarse el 15 de febrero de 2019 - Supervisiones a las Unidades Ejecutoras - Conciliacion de las Demandas Judicales y Laudos Arbitrales del Pliego 011 Ministerio de Salud con la Procuraduria Publica	Oficina de Contabilidad	Por iniciar	Ninguno
6	1/02/2019	EN MATERIA DE SISTEMAS ADMINISTRATIVOS: Administracion Oficina de Contabilidad	Financiero	Presentación de Estados Financieros, de la Unidad Ejecutora 001 - Administración Central	Contabilizacion de los registros administrativos, elaboracion de notas complementarias y analisis de cuentas	Elaboracion de los Estados Financieros de la Unidad Ejecutora 001 Administracion Central, para la Cuenta General de la Republica	Contabilidad Administracion Central	En proceso	Ninguno
7	15/02/2019	EN MATERIA DE SISTEMAS ADMINISTRATIVOS: Administración Oficina de Contabilidad	Financiero	Presentación de Estados Financieros, de la Unidad Ejecutora 001 - Administración Central	Analisis de las cuentas de inventarios al 31-12-2018	Conciliacion de los inventarios fisico al 31 de diciembre del 2018	Area de Patrimonio y Contabilidad	En proceso	Ninguno
8	8/02/2019	EN MATERIA DE SISTEMAS ADMINISTRATIVOS: Administración:Oficina de Contabilidad	Financiero	Presentación de Estados Financieros, de la Unidad Ejecutora 001 - Administración Central	Analisis de las cuentas de viaticos y encargos internos al 31-12-2018	Conciliacion de los viaticos y encargos internos	Control Previo y Contabilidad	En proceso	Ninguno
9	30/01/2019	EN MATERIA DE SISTEMAS ADMINISTRATIVOS: Administración Oficina de Contabilidad	Pago de sentencias judicales en calidad de cosa juzgada y en ejecución	Cumplimiento al Decreto Supremo N° 013-2019-EF	Se elaboró una Nota Informativa N° 044-2019-OGA/MINSA, solicitando implementación para establecer lineamientos para la expedición de certificados médicos que acredite enfermedad en fase avanzada o terminal de los acreedores de sentencia judicial o de cosa juzgada	Determinacion de los lineamientos y la dependencia que se encargará de expedirlos, cuyo plazo vence el 18 de febrero segun Decreto Supremo N° 013-2019-EF	Contaduria General	En proceso	19-011306-001

ASUNTOS URGENTES DE PRIORITARIA ATENCIÓN

N°	Fecha de inicio (dd/mm/aaaa)	Tipo (ver lista)	Asunto	Objetivo	Actividad(es) realizada(s)	Actividad(es) por realizar	Responsable (área)	Estado (ver lista)	Código de Documento/Exp. de Expediente
10	31/01/2019	EN MATERIA DE SISTEMAS ADMINISTRATIVOS: Administración:Oficina de Contabilidad	Implementación de Recomendaciones - Oficina General de Administracion	Coordinar con las unidades organicas de la OGA para la adopción de acciones sobre la implementación de las 65 recomendaciones formuladas por el Sistema Nacional de Control.	Mediantes memorandos se formularon requerimientos a las Unidades Organicas y equipos internos, para que informen sobre la implementación de las recomendaciones que se les haya formuladon dentro de la esfera de su competencia	Requirmientos y monitoreo continuo para la implementación de las recomendaciones	Oficina de Contabilidad	En proceso	Memorando Circular Nº 011-2019-OGA/Minas Expediente Nº 19011915-2019
11	6/12/2018	EN MATERIA DE SISTEMAS ADMINISTRATIVOS Administracion Oficina de Cobranzas y Ejecucion Coactiva	APROBACION DE TABLA DE ARANCELES DE GASTOS Y COSTAS PROCESALES	DETERMINER O LIQUIDAR GASTOS Y COSTAS PROCESALES PARA SU COBRANZA EN EL PROCEDIMIENTO DE EJECUCION COACTIVA	CON NOTA INFORMATIVA N° 602-2018-OGA/MINSA SE REMITE A SECRETARIA GENERAL PROPUESTA PARA APROBACION DE TABLA DE ARANCELES DE GASTOS Y COSTAS PROCESALES JUNTO A EXPOSICION DE MOTIVOS, PROYECTOS DE RESOLUCION QUE APRUEBA TABLA DE ARANCELES, INFORME TECNICO 001-2017-MICD, INFORME TECNICO LEGAL 003-2018-AMPC CON MEMORANDO N° 163-2019-OGA/MINSA SE REMITE A ASESORIA JURIDICA RESPUESTA PARA NUEVA EVALUACION DE TABLA DE ARANCELES DE GASTOS Y COSTAS PROCESALES	OPINION LEGAL FAVORABLE DE LA OFICINA GENERAL DE ASESORIA JURIDICA DEL MINSA PARA CONTINUAR TRAMITE DE APROBACION EN SECRETARIA GENERAL	EJECUTOR COACTIVO	En proceso	18-127612-001
12	11/01/2019	EN MATERIA DE SISTEMAS ADMINISTRATIVOS Administracion Oficina de Cobranzas y Ejecucion Coactiva	IMPLEMENTACIÓN DE NUEVO SISTEMA INFORMATICO DE COBRANZAS	OPTIMIZAR EL CUMPLIMIENTO DE LAS FUNCIONES DE LA OFICINA DE COBRANZAS Y EJECUCION COACTIVA	MEDIANTE ORDEN DE SERVICIOS N° 635-2019 SE CONTRATO A LOS SERVICIOS DE TERCEROS A FIN DE SISTEMATIZAR LAS ACTIVIDADES DE LA OFICINA, MEDIANTE MEMORANDO N° 60-2019-OGA/MINSA SE HA SOLICITADO A LA OFICINA GENERAL DE TECNOLOGIAS DE LA INFORMACION EL APOYO TECNICO PARA LA IMPLEMENTACIÓN DE LOS MODULOS INFORMATIVOS QUE SE VIENEN DESARROLLANDO CON ORDEN DE SERVICIOS, MEDIANTE ACTA DE FECHA 30/01/2019 SE DEJO CONSTANCIA DE LA PRIMERA REUNION ENTRE PERSONAL DE LA OFICINA DE COBRANZAS Y EJECUCION COACTIVA Y LA OFICINA DE INNOVACION Y DESARROLLO TECNOLOGICO	SE ENCUENTRA EN COORDINACIÓN PARA OPINION TECNICA FAVORABLE PARA LA IMPLEMENTACION DE LOS MODULOS INFORMATICOS	OFICINA DE COBRANZAS Y EJECUCION COACTIVA + OFICINA GENERAL DE TECNOLOGIAS DE LA INFORMACION	En proceso	18-104481-40
13	6/01/2019	EN MATERIA DE SISTEMAS ADMINISTRATIVOS Administracion Oficina de Cobranzas y Ejecucion Coactiva	PROCESO DE SELECCION DEL AUXILIAR COACTIVO - REEMPLAZO CAS Y DESIGNACION DEL AUXILIAR COACTIVO	PODER DAR INICIO A LOS PROCEDIMIENTOS DE COBRANZA COACTIVA	CON MEMORANDO N° 170-2019-OGA-MINSA SE HA SOLICITADO LA CONVOCATORIA DE LA PLAZA CAP LE REEMPLAZO DEL AUXILIAR COACTIVO SE ENCUENTRA EN LA OFICINA GENERAL DE GESTION DE RECURSOS HUMANOS DEL MINSA PARA SU TRAMITE CORRESPONDIENTE DESDE EL 04/02/2019	REALIZAR LA CONVOCATORIA PARA EL PROCESO SELECTIVO PARA CONVOCAR LA PLAZA DE AUXILIAR COACTIVO Y PROCEDER A SU DESIGNACION	OFICINA GENERAL DE GESTION DE RECURSOS HUMANOS	En proceso	19-013534-001
14	6/01/2019	EN MATERIA DE SISTEMAS ADMINISTRATIVOS Administracion Oficina de Cobranzas y Ejecucion Coactiva	ENCARGATURA DE FUNCIONES DEL AUXILIAR COACTIVO AL EJECUTOR COACTIVO DEL MINSA	PODER DAR INICIO A LOS PROCEDIMIENTOS DE COBRANZA COACTIVA	CON MEMORANDO N° DE FECHA 14/12/2018 SE HA SOLICITADO LA TRAMITACIÓN DE LA ENCARGATURA DE LAS FUNCIONES DEL AUXILIAR COACTIVO AL EJECUTOR COACTIVO EN ADICION A SUS FUNCIONES, EN TANTO SE REALICE LA CONVOCATORIA SELECCION Y DESIGNACION DEL AUXILIAR COACTIVO DE REEMPLAZO	EL TRAMITE SE ENCUENTRA EN LA OFICINA GENERAL DE GESTION DE RECURSOS HUMANOS PARA RESOLUCION DE CONSULTAS	OFICINA GENERAL DE GESTION DE RECURSOS HUMANOS	En proceso	18-215144-004
15	5/01/2019	EN MATERIA DE SISTEMAS ADMINISTRATIVOS Administracion	Medidas en materia de modificaciones presupuestarias en el nivel funcional programatico de los Programas Presupuestales	Que las Areas Usuarias remitan sus notas de modificación a nivel programa presupuestal.	Se remitio documento formal a cada Unidad Organica a cargo de la Unidad Ejecutora 001 Administración Central	Consolidar los requerimientos de modificación de las Unidades Organicas a cargo de la Unidad Ejecutora 001 Administracion Central	Equipo de Planeamiento y Presupuesto	En proceso	19-013456-001
16	5/02/2019	EN MATERIA DE SISTEMAS ADMINISTRATIVOS Administracion	Implementación de recomendaciones de Carta de Control interno de Auditoria periodo 2013 y 2014	Culminar con la implemetación de recomendaciones que se encuentran en proceso	Se ha cursado Carta Notarial al Sr. Humberto Huitado Melendez para la devolucion de S/ 180.00 por menor gasto realizado en comisión de servicio del periodo 2013. Asimismo ya se cuentan con los Comprobantes de Pago originales del Archivo Central y se ha identificado a los comisionados que deben apersonarse a firmar los comprobantes que sustentan sus comisiones de servicio a fin de levantar las observaciones realizadas por la Sociedad de Auditoría.	Se cursara Cartas a los comisionados y a sus centros de labores a fin de que se subsanen las observaciones y se culmine con la implementación de recomendaciones	Equipo de Control Previo-Oficina General de Administracion	En proceso	19-002348-054

ASUNTOS URGENTES DE PRIORITARIA ATENCIÓN

N°	Fecha de inicio (dd/mm/aaaa)	Tipo (ver lista)	Asunto	Objetivo	Actividad(es) realizada(s)	Actividad(es) por realizar	Responsable (área)	Estado (ver lista)	Título de Documento/Nro. de Expediente
17	16/05/2018	EN MATERIA DE SISTEMAS ADMINISTRATIVOS Administración:Oficina de Tesorería	Directiva de Procedimiento de ejecución de pagos	Aprobación del "Procedimiento de Ejecución de Pagos de la Unidad Ejecutora 001- Administración Central del MINSA"	Se efectuarón coordinaciones para la actualización,segun nuevas disposiciones Legales del Procedimiento de Ejecución de Pagos de la Unidad Ejecutora 001- Administración Central del MINSA	Impulsar la aprobacion de la directiva "Procedimiento de Ejecución de Pagos de la Unidad Ejecutora 001- Administración Central del MINSA"	OGA/TESORERIA	En proceso	NINGUNO
18	13/03/2018	EN MATERIA DE SISTEMAS ADMINISTRATIVOS Administración:Oficina de Tesorería	Implementación de Sistema integrado de la Oficina de Tesorería	Garantizar el control eficiente y oportuno en el manejo de los procesos de la oficina de Tesorería de la Unidad Ejecutora 001 Administración Central.	Se efectuó la solicitud de la necesidad de un sistema informatico integrado, a la Ofcina de Tecnologia de la Información. Asimismo se realizo reuniones de trabajo con el personal de OGTI	Reiterar el requirimiento para contar con el sistema informatico	OGA/TESORERIA	En proceso	18-025633-001
19	1/02/2019	EN MATERIA DE SISTEMAS ADMINISTRATIVOS Administración:Oficina de Abastecimiento	SERVICIO DE TASACION DE BIENES MUEBLES E INMUEBLES	CONVOCATORIA PAC 2019 - FEBRERO	11.02.19 Se solicita al area usuaria los terminos de referencia, solicitando confirmar si persiste necesidad	Iniciar Estudio de Mercado	Unidad de Adquisiciones - Oficina de Abastecimiento	En proceso	Ejecución de procedimiento programando en el PAC N° 1
20	1/02/2019	EN MATERIA DE SISTEMAS ADMINISTRATIVOS Administración:Oficina de Abastecimiento	SERVICIO DE ALMACENAMIENTO Y CUSTODIA DE DOCUMENTOS DEL ACERVO DOCUMENTARIO DE LA DIGEMID	CONVOCATORIA PAC 2019 - FEBRERO	07.02.19 SE OBSERVO LOS TERMINOS DE REFERENCIA MEDIANTE NOTA INFORMATIVA N° 325-2019-OA-OGA/MINSA	Enviar documento reiterativo, solicitando los Terminos de Referencia, conforme a la nueva normativa	Unidad de Adquisiciones - Oficina de Abastecimiento	En proceso	Ejecución de Pocedimiento Programado PAC 2019 19-013763-001
21	1/02/2019	EN MATERIA DE SISTEMAS ADMINISTRATIVOS Administración:Oficina de Abastecimiento	ADQUISICION DE UTILES DE OFICINA PARA LAS UNIDADES ORGANICAS DEL MINSA	CONVOCATORIA PAC 2019 - FEBRERO	04.02.19 Se proyecto un documento para el Área de Almacen para la remisión de los requerimientos consolidados por cada area usuaria. 11.02.19 Se reitera documento.	Trabar con requerimiento consolidado enviado via correo electronico	Unidad de Adquisiciones - Oficina de Abastecimiento	En proceso	Solicitud de Especificaciones Técnicas 19-012716-001
22	1/02/2019	EN MATERIA DE SISTEMAS ADMINISTRATIVOS Administración:Oficina de Abastecimiento	ADQUISICION DE TINTA Y TONER PARA LAS UNIDADES ORGANICAS DEL MINSA	CONVOCATORIA PAC 2019 - FEBRERO	Se solicita consolidado de requerimiento de Toners con Nota Informatova N° 313-2019-OA-OGA/MINSA Con fecha 06/02/19, de la coordinacion telefonica con el especialista de OGTI, este informó que hasta el 08/02/19 tiene fecha limite para la recepción de todos los requerimientos y posteriormente poder remitirlos a la Oficina de Abastecimiento.	Coordinar con el especialista de OGTI, los requerimientos consolidados y las especificaciones tecnicas de acuerdo a la modificatoria de la Ley de Contrataciones del Estado.	Unidad de Adquisiciones - Oficina de Abastecimiento	En proceso	Remisión de Requerimiento consolidado para la Adquisición de Toners 19-013406-001
23	1/02/2019	EN MATERIA DE SISTEMAS ADMINISTRATIVOS Administración:Oficina de Abastecimiento	SERVICIO DE ALQUILER DE OFICINAS ADMINISTRATIVAS DE LA UNIDAD DE SERVICIOS AUXILIARES	CONVOCATORIA PAC 2019 - FEBRERO	Por elaborar el informe de estudio de mercado luego de la actualizacion de los terminos de referencia	Modificar los Terminos de Referencia de acuerdo a nueva normativa.	Unidad de Adquisiciones - Oficina de Abastecimiento	En proceso	18-125560-001

29

178

ASUNTOS URGENTES DE PRIORITARIA ATENCIÓN

N°	Fecha de inicio (dd/mm/aaaa)	Tipo (ver lista)	Asunto	Objetivo	Actividad(es) realizada(s)	Actividad(es) por realizar	Responsable (área)	Estado (ver lista)	Tipo de Documento/Nro. de Expediente
24	1/02/2019	EN MATERIA DE SISTEMAS ADMINISTRATIVOS: Administración Oficina de Abastecimiento	SERVICIO DE MANTENIMIENTO PREVENTIVO DE LOS EQUIPOS DE AIRE ACONDICIONADO EN TODA LA SEDE CENTRAL DEL MINISTERIO DE SALUD	CONVOCATORIA PAC 2019 - FEBRERO	30.01.19 Se solicitó al área usuaria la modificación de los terminos de referencia de acuerdo a la nueva normativa de contrataciones del Estado, que exige que se señalen los Requisitos de Calificación	Enviar documento reiterativo, solicitando los Terminos de Referencia, conforme a la nueva normativa	Unidad de Adquisiciones - Oficina de Abastecimiento	En proceso	18-124791-001
25	1/02/2019	EN MATERIA DE SISTEMAS ADMINISTRATIVOS Administración Oficina de Abastecimiento	SERVICIO DE MANTENIMIENTO DE LAS INSTALACIONES SANITARIAS DEL CENTRO DE SALUD HUERTOS DE MANCHAY	CONVOCATORIA PAC 2019 - FEBRERO	Con fecha 05.02.19 se proyectó documento a DGOS, para la remisión del PEDIDO DE SERVICIO del requerimiento. A la fecha falta Pedido SIGA, para certificar y aprobar expediente	Enviar documento reiterando el pedido del servicio de mantenimiento de instalaciones sanitarias.	Unidad de Adquisiciones - Oficina de Abastecimiento	En proceso	Solicitud ed pedido de Servicio para la contratación de Mantenimiento 18-120457-001
26	1/02/2019	EN MATERIA DE SISTEMAS ADMINISTRATIVOS Administración Oficina de Abastecimiento	SUMINISTRO DE RECETARIO ESPECIAL PARA PROFESIONALES MEDICOS / Bien	CONVOCATORIA PAC 2019 - FEBRERO	07.02.19 Se está coordinando la habilitación de marco presupuestal. El Expediente cuenta con estudio de mercado	Aprobación del Expediente de contratación, aprobación de bases, designación de comité	Unidad de Adquisiciones - Oficina de Abastecimiento	En proceso	Requerimiento de Certificación de Crédito Presupuestal 18-086154-001
27	28/01/2019	EN MATERIA DE SISTEMAS ADMINISTRATIVOS Administración Oficina de Abastecimiento	CONCURSO PUBLICO N° 013-2018-MINSA - CONTRATACION DEL SERVICIO DE ENSEÑANZA PARA ENTRENAR PROFESIONALES DE EPIDEMIOLOGIA DE CAMPO DE LA RED NACIONAL DE EPIDEMIOLOGIA	2DA CONVOCATORIA	28.01 SE ELABORO EL INFORME DE DECLARATORIA DE DESIERTO Y SE SOLICITO CONFIRMAR LA PERSISTENCIA DE LA NECESIDAD 12/02/18 SE ENVIO INFORME ESTUDIO DE MERCADO PARA LA INCLUSION EN EL PAC	APROBACION DE BASES PARA LA SEGUNDA CONVOCATORIA	Unidad de Adquisiciones - Oficina de Abastecimiento	En proceso	Informe de inclusión en el PAC 18-058700-003
28	28/01/2019	EN MATERIA DE SISTEMAS ADMINISTRATIVOS Administración Oficina de Abastecimiento	ADQUISICIÓN DE EQUIPOS DE PROTECCION PERSONAL (RESPIRADORES) SEGUNDA CONVOCATORIA	2DA CONVOCATORIA	28.01 SE ELABORO EL INFORME DE DECLARATORIA DE DESIERTO Y SE SOLICITO CONFIRMAR LA PERSISTENCIA DE LA NECESIDAD	EN ESPERA DE RESPUESTA SOBRE LA PERSISTENCIA DE LA NECESIDAD	Unidad de Adquisiciones - Oficina de Abastecimiento	En proceso	Informe de Persistencia de la necesidad 18-082768-001
29	28/01/2019	EN MATERIA DE SISTEMAS ADMINISTRATIVOS Administración Oficina de Abastecimiento	ADQUISICIÓN DE COBERTORES PARA DEPÓSITOS DE AGUA - SEGUNDA CONVOCATORIA	2DA CONVOCATORIA	28.01 SE ELABORO EL INFORME DE DECLARATORIA DE DESIERTO Y SE SOLICITO CONFIRMAR LA PERSISTENCIA DE LA NECESIDAD	EN ESPERA DE RESPUESTA CON LA PERSISTENCIA DE LA NECESIDAD	Unidad de Adquisiciones - Oficina de Abastecimiento	En proceso	Informe de Persistencia de la necesidad 18-116987-001
30	4/02/2019	EN MATERIA DE SISTEMAS ADMINISTRATIVOS Administración Oficina de Abastecimiento	PIP CON SNIP N° 66253 ADQUISION DE EQUIPAMIENTO DEL INNSN Item 1: "ESPECTROFOTOMETRO DE	INICIAR ESTUDIO DE MERCADO	DGOS se encuentra elaborando los terrminos de referencia	HABILITACION DE PRESUPUESTO - MARZO 2019	Unidad de Adquisiciones Oficina de Abastecimiento	Por iniciar	NINGUNO

ASUNTOS URGENTES DE PRIORITARIA ATENCIÓN

N°	Fecha de Inicio (dd/mm/aaaa)	Tipo (ver lista)	Asunto	Objetivo	Actividad(es) realizada(s)	Actividad(es) por realizar	Responsable (área)	Estado (ver lista)	Título de Documento/Nro. de Expediente
31	18/02/2019	EN MATERIA DE SISTEMAS ADMINISTRATIVOS. Administración Oficina de Abastecimiento	FORTALECIMIENTO DE LA CAPACIDAD RESOLUTIVA DE LOS SERVICIOS DE SALUD DEL HOSPITAL REGIONAL DE ICA	INICIAR ESTUDIO DE MERCADO	REUNIONES DE COORDINACION PARA REMISION DE REQUERIMIENTO 18.02.19, CONFORME A LA NUENA MODIFICATORIA DE LA LEY DE CONTRATACIONES	HABILITACION DE PRESUPUESTO - 2DA SEMANA DE MARZO	Unidad de Adquisiciones - Oficina de Abastecimiento	Por iniciar	NINGUNO
32	12/02/2019	EN MATERIA DE SISTEMAS ADMINISTRATIVOS Administración Oficina de Abastecimiento	FORTALECIMIENTO DE LA ATENCIÓN DE LOS SERVICIOS DE EMERGENCIAS Y SERVICIOS ESPECIALIZADOS - NUEVO HOSPITAL VILLA EL SALVADOR - CODIGO SNIP N° 58330 - SERVICIO DE ANALISIS DEL DIAGNOSTICO DE CAPACITACION Y EL PDP	INICIAR ESTUDIO DE MERCADO	REUNIONES DE COORDINACION PARA REMISION DE REQUERIMIENTO 12.02.19, CONFORME A LA NUENA MODIFICATORIA DE LA LEY DE CONTRATACIONES DEL ESTADO	HABILITACION DE PRESUPUESTO - 2DA SEMANA DE MARZO	Unidad de Adquisiciones - Oficina de Abastecimiento	Por iniciar	NINGUNO
33	15/02/2019	EN MATERIA DE SISTEMAS ADMINISTRATIVOS Administración Oficina de Abastecimiento	ADQUISICIONES DE BIENES Y EQUIPOS PENDIENTES DE ADQUISICION DEL PROYECTO MEJORAMIENTO DE LA CAPACIDAD RESOLUTIVA DEL ESTABLECIMIENTO DE SALUD DEL CENTRO DE SALUD SAN CLEMENTE DE LA MICRO RED SAN CLEMENTE, RED N. 2-CHINCHA-PISCO-DIRESA-ICA 8 CODIGO SNIP N. 74531	INICIAR ESTUDIO DE MERCADO	REUNIONES DE COORDINACIÓN PARA REMISION DE REQUERIMIENTO 15.02, CONFORME A LA NUENA MODIFICATORIA DE LA LEY DE CONTRATACIONES	HABILITACION DE PRESUPUESTO - 2DA SEMANA DE MARZO	Unidad de Adquisiciones - Oficina de Abastecimiento	Por iniciar	NINGUNO

57

175

ASUNTOS URGENTES DE PRIORITARIA ATENCIÓN

Nº	Fecha de inicio (dd/mm/aaaa)	Tipo (ver lista)	Asunto	Objetivo	Actividad(es) realizada(s)	Actividad(es) por realizar	Responsable (área)	Estado (ver lista)	Tramite Documentario/ Nº de Documentos
34	18/02/2019	EN MATERIA DE SISTEMAS ADMINISTRATIVOS Administración:Oficina de Abastecimiento	PROYECTO: FORTALECIMIENTO DE LA CAPACIDAD RESOLUTIVA DE LOS SERVICIOS DE SALUD DEL HOSPITAL SAN JUAN DE DIOS DE PISCO - SNIP N° 76065	INICIAR ESTUDIO DE MERCADO	REUNIONES DE COORDINACION PARA REMISION DE REQUERIMIENTO 18.02.19, CONFORME A LA NUENA MODIFICATORIA DE LA LEY DE CONTRATACIONES DEL ESTADO	HABLITACION DE PRESUPUESTO - 2DA SEMANA DE MARZO	Unidad de Adquisiciones - Oficina de Abastecimiento	Por iniciar	NINGUNO
35	18/02/2019	EN MATERIA DE SISTEMAS ADMINISTRATIVOS: Administración:Oficina de Abastecimiento	RECONSTRUCCION DE LA INFRAESTRUCTURA Y MEJORAMIENTO DE LA CAPACIDAD RESOLUTIVA DE LOS SERVICIOS DE SALUD DEL HOSPITAL SANTA MARIA DEL SOCORRO -ICA - SNIP N° 74505	INICIAR ESTUDIO DE MERCADO	REUNIONES DE COORDINACION PARA REMISION DE REQUERIMIENTO 18.02, CONFORME A LA NUENA MODIFICATORIA DE LA LEY DE CONTRATACIONES	HABLITACION DE PRESUPUESTO - 2DA SEMANA DE MARZO	Unidad de Adquisiciones - Oficina de Abastecimiento	Por iniciar	NINGUNO
36	1/02/2019	EN MATERIA DE SISTEMAS ADMINISTRATIVOS Administracion Oficina de Abastecimiento	CONTINUIDAD DE CONTRATOS DE ALQUILER DE INMUEBLES	OPERATIVIDAD DE LAS AREAS USUARIAS	EJECUCION DE CONTRATOS PROXIMOS AVENCER EN PRIMER SEMESTRE 2019. SE REMITIO NOTA INFORMATIVA A OGA SOBRE LA SITUACION ACTUAL DE LOS CONTRATOS DE ALQUILER DE INMUEBLES SOLICITANDO LA AUTORIZACIÓN DE LA CONTUNIDAD PARA LA SUSCRIPCION DE LA CONTRATACION DIRECTA	CONTINUAR CON LOS ACTOR PREPARATORIOS PARA LA CONTRATACION DIRECTA Y POSTERIOR SUSCRIPCION DEL CONTRATO	DIGERD, DIEM Y OTRAS	En proceso	18-064371-001
37	4/02/2019	EN MATERIA DE SISTEMAS ADMINISTRATIVOS: Administración:Oficina de Abastecimiento	INCUMPLIMIENTO CONTRACTUAL DE EMPRESA INVERSIONES CANCHAMACHAY	ACONDICIONAMIENTO DE ARCHIVO DE OGA	EL CONTRATO SE RESOLVIO Y SE HA SOLICITO ACTUALIZACION DE ESTRUCTURA DE COSTOS A LA UNIDAD DE SERVICIOS AUXILIARES. LA ACTUALIZACION FUE RECIBIDA POR LA UNIDAD DE ADQUISICIONES Y PROGRAMACION EL 11.02.2019	SE INVITARA A LOS POSTORES QUE PARTICPARON EN EL PROCEDIMIENTO DE SELECCIÓN	Unidad de Adquisiciones - Oficina de Abastecimiento	En proceso	18-131895-002
38	5/02/2019	EN MATERIA DE SISTEMAS ADMINISTRATIVOS Administracion:Oficina de Abastecimiento	INCUMPLIMIENTO CONTRACTUAL DE EMPRESA INVERSIONES CORPORACIÓN ETZA SAC	SUMINISTRO DE LECHE EVAPORADA	EL CONTRATO SE RESOLVIO Y SE PROCEDIO A SOLICITAR LA CONSOLIDACION Y ACTUALIZACIÓN DE LAS CANTIDADES REALES A LAS DIVERSAS AREAS USUARIAS PARA SU ATENCION DEL AÑO 2019, ASISMIMO SE ATENDIO SUS REQUERIMIENTOS PARA EL MES ENERO A MARZO	CONVOCAR NUEVO PROCEDIMIENTO DE SELECCIÓN Y POSTERIOR ADJUDICACIÓN. NO SE PROCEDIO INVITAR AL SEGUNDO POSTOR DEBIDO A QUE EN EL MES DE ENERO YA SE ATENDIO ALGUNAS AREAS INVOLUCRADAS DEL CONTRATO RESUELTO	Unidad de Adquisiciones - Oficina de Abastecimiento	En proceso	18-134728-009 18-134728-011
39	5/02/2019	EN MATERIA DE SISTEMAS ADMINISTRATIVOS: Administración:Oficina de Abastecimiento	SUMINISTRO DE COMBUSTIBLE DIESEL B5 S50 PARA LA DIRECCION DE SERVICIOS DE ATENCION MOVIL DE URGENCIAS	MOVILIZACION DE AMBULANCIAS DEL SAMU	PROYECCION DE EJECUCION DE CONTRATO 095-2017-MINSA HASTA MAYO 2019	MANDAR ALERTA AL AREA USUARIA PARA LA PRESENTACION DEL REQUERIMIENTO CORRESPONDIENTE	TRANSPORTES- Oficina de Abastecimiento	Por iniciar	NINGUNO

ASUNTOS URGENTES DE PRIORITARIA ATENCIÓN

N°	Fecha de inicio (dd/mm/aaaa)	Tipo (ver lista)	Asunto	Objetivo	Actividad(es) realizada(s)	Actividad(es) por realizar	Responsable (área)	Estado (ver lista)	Título de Documento/Nro. de Expediente
40	5/02/2019	EN MATERIA DE SISTEMAS ADMINISTRATIVOS Administración Oficina de Abastecimiento	SERVICIO DE ALQUILER DE INMUEBLE PARA EL ALMACENAMIENTO DE LOS HOSPITALES DE CAMPAÑA TIPO I Y II	ALQUILER DE INMUEBLE	SE HA COORDINADO CON EL AREA USUARIA QUIEN SOLICITARA PRORROGA DEL CONTRATO N° 055-2018-MINSA. SE NOTIFICO CORREO DE ALERTA	TRAMITAR LA PRORROGA DE ALQUILER UNA VEZ PRESENTADO EL REQUERIMIENTO POR LA DIGERD	DIGERD	Por iniciar	NINGUNO
41	5/02/2019	EN MATERIA DE SISTEMAS ADMINISTRATIVOS Administración Oficina de Abastecimiento	SERVICIO DE ALQUILER DE INMUEBLE PARA ALMACEN DE MEDICAMENTOS Y ESTACIONAMIENTOS PARA LAS AMBULANCIAS DE LA DISAMU	ALQUILER DE INMUEBLE	SE HA COORDINADO CON EL AREA USUARIA QUIEN SOLICITARA PRORROGA DEL CONTRATO N° 018-2018-MINSA. SE NOTIFICO CORREO DE ALERTA	TRAMITAR LA PRORROGA DE ALQUILER UNA VEZ PRESENTADO EL REQUERIMIENTO POR LA DISAMU	DISAMU	Por iniciar	NINGUNO
42	5/02/2019	EN MATERIA DE SISTEMAS ADMINISTRATIVOS Administración Oficina de Abastecimiento	SERVICIO DE ALQUILER DE INMUEBLE PARA EL ALMACENAJE DE EQUIPOS Y BIENES DEL HOSPITAL DE CAMPAÑA Y OFICINAS ADMINISTRATIVAS DE LA DIGERD	ALQUILER DE INMUEBLE	SE HA COORDINADO CON EL AREA USUARIA QUIEN SOLICITARA PRORROGA DEL CONTRATO N° 032-2018-MINSA	TRAMITAR LA PRORROGA DE ALQUILER UNA VEZ PRESENTADO EL REQUERIMIENTO POR LA DIGERD	DIGERD	Por iniciar	NINGUNO
43	5/02/2019	EN MATERIA DE SISTEMAS ADMINISTRATIVOS Administración Oficina de Abastecimiento	HABILITACION DE PRESUPUESTO PARA MEDICAMENTOS EX IGSS	ADQUISICION DE MEDICAMENTOS	SE HA SOLICITADO A LA DGOS LA COORDINACION CON EL AREA DE PRESUPUESTO - OGA y OGPP PARA LA HABILITACION DE RECURSOS PRESUPUESTALES POR EL MONTO ESTIMADO DE S/ 11,219,376.58 QUE PERMITAN CUBRIR EL COMPROMISO DE LAS ENTREGAS 22, 23 Y 24 DE LOS CONTRATOS DE LA SIE 09-2016-CENARES/MINSA ASI COMO LAS PRESTACIONES NO CANCELADAS AL 31/12/2018 (RECONOCIMIENTO DE DEUDA Y PRESTACIONES NO ATENDIDAS)	SOLICITAR LA ERTIFICACION PRESUPUESTAL UNA VEZ QUE LA DGOS GESTIONE LA HABILITACION DE RECURSOS PRESUPUESTALES PARA EL GASTO SOLICITADO	DGOS	Por iniciar	19-013033-001
44	5/02/2019	EN MATERIA DE SISTEMAS ADMINISTRATIVOS Administración Oficina de Abastecimiento	HABILITACION DE PRESUPUESTO PARA DISPOSITIVOS MEDICOS DE LP 17-2017 Y SIE 012-2018 - DGOS	ADQUISICION DE DISPOSITIVOS MEDICOS	SE HA SOLICITADO A LA DGOS LA COORDINACION CON EL AREA DE PRESUPUESTO - OGA, PARA LA HABILITACION DE RECURSOS PRESUPUESTALES POR EL MONTO ESTIMADO DE S/ 509,309.43 QUE PERMITA CUBRIR EL PAGO DE LAS PRESTACIONES NO CANCELADAS AL 31/12/2018 DE LOS CONTRATOS DE LA LP 017-2017-CENARES/MINSA Y SIE 012-2018-CENARES/MINSA.	SOLICITAR LA CERTIFICACION PRESUPUESTAL UNA VEZ QUE LA DGOS GESTIONE LA HABILITACION DE RECURSOS PRESUPUESTALES PARA EL GASTO SOLICITADO	DGOS	Por iniciar	19-013228-001
45	25/04/2018	EN MATERIA DE SISTEMAS ADMINISTRATIVOS Administración Oficina de Abastecimiento	REMODELACION DE LOS AMBIENTES DEL AREA DE TRANSPORTE Y TALLER DE MECANICA	BRINDAR UN ESPACIO SEGURO Y ADECUADO PARA EL PERSONAL DEL AREA DE MANTENIMIENTO	LEVANTAMIENTO DE INFORMACION	ELABORACION DE TERMINOS DE REFERENCIA	AREA TECNICA/UNIDAD DE SERVICIOS AUXILIARES	En proceso	18-027328-001

ASUNTOS URGENTES DE PRIORITARIA ATENCIÓN

N°	Fecha de inicio (dd/mm/aaaa)	Tipo (ver lista)	Asunto	Objetivo	Actividad(es) realizada(s)	Actividad(es) por realizar	Responsable (área)	Estado (ver lista)	Tipo de Documento y No de Expediente
46	14/01/2019	EN MATERIA DE SISTEMAS ADMINISTRATIVOS Administración Oficina de Abastecimiento	PROYECTO DE INVERSION "MEJORAMIENTO DE LAS CONDICIONES FUNCIONALES DE LAS UNIDADES ORGANICAS ADMINISTRATIVAS DEL MINISTERIO DE SALUD, EN LIMA METROPOLITANA, PROVINCIA Y DEPARTAMENTO DE LIMA"	ADECUADA OPERATIVIDAD PARA EL CUMPLIMIENTO DE LAS FUNCIONES INSTITUCIONALES Y ESPACIOS SEGURO PARA ALBERGAR LAS UNIDADES ADMINISTRATIVAS DEL MINISTERIO DE SALUD.	SE CULMINO EL PROYECTO DE INVERSION Y LA UNIDAD FORMULADORA DE LA DIGERD OTORGO LA DECLARATORIA DE VIABILIDAD IDENTIFICADOLO CON CODIGO UNIFICADO Nº 2435114 EN EL BANCO DE INVERSIONES, EVIDENCIANDO COMO MEJOR ALTERNATIVA LA ADQUISICION DE UN INMUEBLE CON LAS CARACTERISTICAS INCLUIDAS EN EL ESTUDIO REALIZADO.	LA UNIDAD FORMULADORA DEBERA SOLICITAR A LA OFICINA DE PROGRAMACIÓN MULTIANUAL DE INVERSIONES –OPMI, LA INCORPORACION DEL PROYECTO DE INVERSION AL PROGRAMA MULTIANUAL DE INVERSIONES 2019-2020 DEL SECTOR SALUD	DIGERD/OGA/ AREA TECNICA UNIDAD DE SERVICIOS AUXILIARES	En proceso	19-004766-002
47	2/12/2017	EN MATERIA DE SISTEMAS ADMINISTRATIVOS Administración Oficina de Abastecimiento	SINIESTRO DE VEHICULO AFECTADO EN USO POR LA PCM A FAVOR DEL MINSA	LA COMPAÑIA DE SEGUROS RIMAC, PAGUE A LA PCM EL VALOR DE REPOSICION POR EL SINIESTRO DEL VEHICULO EGS-071 (VEHÍCULO AFECTADO EN USO AL MINSA MEDIANTE RESOLUCIÓN MINISTERIAL N° 184-2014-PCM)	SE REMITIO LA DOCUMENTACION REQUERIDA POR LA COMPAÑIA DE SEGUROS RIMAC (DENUNCIA POLICIAL, PERITAJES, GRAVAMENES)	REMITIR A LA COMPAÑIA DE SEGUROS RIMAC RESOLUCION DIRECTORAL MEDIANTE EL CUAL SE DESIGNA PERSONAL DE LA PCM PARA LOS TRAMITES ANTE NOTARIO PUBLICO	UNIDAD DE PATRIMONIO	En proceso	18-047035-001
48	30/03/2018	EN MATERIA DE SISTEMAS ADMINISTRATIVOS Administración Oficina de Abastecimiento	HURTO DE BIENES CONFORMANTES DEL HOSPITAL DE CAMPAÑA EN LA CIUDAD DE PIURA	LA REPOSICION POR PARTE DE LA COMPAÑIA DE SEGUROS RÍMAC, DE LOS BIENES SUSTRAIDOS AL HOSPITAL DE CAMPAÑA DESPLAZADOS AL DEPARTAMENTO DE PIURA	SE ADJUNTO LA DOCUMENTACION REQUERIDA POR PARTE DEL AJUSTADOR DE LA COMPAÑIA DE SEGUROS RIMAC, ENCARGADO DE ATENDER EL SINIESTRO	LA VALIDACION POR PARTE DEL AREA USUARIA (DIGERD), SOBRE LA COTIZACION DE LOS BIENES SINIESTRADOS (CUMPLE CON LAS CARACTERÍSTICAS DE LOS BIENES)	UNIDAD DE PATRIMONIO	En proceso	18-042624-001
49	5/12/2018	EN MATERIA DE SISTEMAS ADMINISTRATIVOS Administración Oficina de Abastecimiento	INVENTARIO DE ACTIVOS FIJOS EXISTENCIAS 2018	CERRAR CON LA CONCILIACIÓN FÍSICO - PATRIMONIAL Y CONTABLE AL 31/12/2018	SE CONCLUYO CON EL INVENTARIO FISICO DE ACTIVOS FIJOS (REALIZADO POR TERCEROS)	INVENTARIO DE LOS BIENES CONFORMANTES DE LOS HOSPITALES DE CAMPAÑA UBICADOS EN LOS DEPARTAMENTOS DE PIURA Y TUMBES. FALTA CONCILIACION DE INVENTARIO Y CONCILIACION CON EL AREA DE CONTABILIDAD PATRIMONIAL	Comisión de Inventario	En proceso	19-008047-001

ASUNTOS URGENTES DE PRIORITARIA ATENCIÓN

N°	Fecha de inicio (dd/mm/aaaa)	Tipo (ver lista)	Asunto	Objetivo	Actividad(es) realizada(s)	Actividad(es) por realizar	Responsable (área)	Estado (ver lista)	Título de Documento/Nro. de Expediente
S0	12/01/2018	EN MATERIA DE SISTEMAS ADMINISTRATIVOS Administracion:Oficina de Abastecimiento	ADQUISICIÓN DE INMUEBLE CON UNA EXTENSIÓN DE 98, 654.51 M2, OCUPADO POR EL HOSPITAL HIPÓLITO UNANUE	EJECUTAR UN PROYECTO DE INVERSIÓN A TRAVES DE UNA APP	ELABORACIÓN DE EXPEDIENTES TÉCNICOS, SUBSANACIÓN DE OBSERVACIONES, RECTIFICACIÓN DE AREAS, INDEPENDIZACIÓN	EMISION DE RESOLUCION DE TRANSFERENCIA	UNIDAD DE PATRIMONIO	En proceso	18-000883-001
S1	1/03/2017	EN MATERIA DE SISTEMAS ADMINISTRATIVOS Administracion:Oficina de Abastecimiento	VENTA MEDIANTE SUBASTA PÚBLICA DE DERECHOS Y ACCIONES, DEL INMUEBLE UBICADO EN EL DERBY DE MONTERRICO - DISTRITO DE SURCO, PERTENECE AL NIÑO BREÑA	OBTENER UTILIDAD PARA CUMPLIR CON LA DEMANDA DEL DONANTE	ELABORACIÓN DE INFORMES, ELABORACION DE EXP. TECNICO, TASACION, SOLICITUD DE OPINION A LA SBN, PROYECTO DE RM	EMISIÓN DE RESOLUCIÓN MINISTERIAL Y NOTIFICACION A LA SUPERINTENDENCIA NACIONAL DE BIENES ESTATALES Y AL ADMINISTRADO	UNIDAD DE PATRIMONIO	En proceso	17-018008-009
S2	30/01/2019	EN MATERIA DE SISTEMAS ADMINISTRATIVOS Administracion:Oficina de Abastecimiento	OBTENCIÓN DE DECLARATORIA DE FÁBRICA, OCUPADO POR DIGESA	CONTAR CON EL INMUEBLE SANEADO Y PODER REALIZAR MEJORAS	ELABORACIÓN DE INFORMES, ELABORACION DE EXPEDIENTE TÉCNICO, PUBLICACIÓN	INSCRIPCIÓN PREVENTIVA EN SUNARP, INSCRIPCIÓN DEFINITIVA	UNIDAD DE PATRIMONIO	En proceso	19-011326-001
S3	16/03/2018	EN MATERIA DE SISTEMAS ADMINISTRATIVOS Administración:Oficina de Abastecimiento	OBTENCIÓN DE DECLARATORIA DE FABRICA Y HABILITACION URBANA, INMUEBLE OCUPADO POR EL ALMACÉN MINSA AV. VENEZUELA.	CONTAR CON EL INMUEBLE SANEADO Y PODER REALIZAR MEJORAS	ELABORACIÓN DE INFORMA. SOLICITUD DE CONTRATACIÓN DE TERCERO PARA ELABORACIÓN DE EXPEDIENTE TÉCNICO	ELABORACIÓN DE EXPEDIENTE TÉCNICO, PUBLICACIÓN, INSCRIPCIÓN DE PREVENTIVA, INSCRIPCIÓN DEFINITIVA	UNIDAD DE PATRIMONIO	En proceso	18-027946-001

ASUNTOS URGENTES DE PRIORITARIA ATENCIÓN									
N°	Fecha de inicio (dd/mm/aaaa)	Tipo (ver lista)	Asunto	Objetivo	Actividad(es) realizada(s)	Actividad(es) por realizar	Responsable (área)	Estado (ver lista)	Título de documento que se establezca
54	18/05/2018	EN MATERIA DE SISTEMAS ADMINISTRATIVOS Administración Oficina de Abastecimiento	INVENTARIO, CODIFICACIÓN Y PROCESO DE TRANSFERENCIA DE LOS BIENES CONFORMANTES DEL HOSPITAL DE VITARTE, EN EL MARCO DE LA "EJECUCIÓN DE LA OBRA Y PROVISIÓN E INSTALACIÓN DEL EQUIPAMIENTO DEL PROYECTO DE INVERSIÓN PÚBLICA FORTALECIMIENTO DE LA ATENCIÓN DE LOS SERVICIOS DE EMERGENCIAS Y SERVICIOS ESPECIALIZADOS - NUEVO HOSPITAL DE LIMA ESTE - VITARTE - SNIP 57894	TRANSFERENCIA DE BIENES Y EQUIPOS MÉDICOS A LA COMISIÓN DE RECEPCIÓN, QUE DEBERÁ SER DESIGNADA MEDIANTE RESOLUCIÓN DEL HOSPITAL DE VITARTE	SE SOLICITÓ A LA DIRECCIÓN GENERAL DE OPERACIONES EN SALUD - DGOS (MEDIANTE MEMORANDO N° 2528-2018-OGA/MINSA), DESIGNE A LOS REPRESENTANTES (MIEMBRO TITULAR Y SUPLENTE), DE LA DIRECCIÓN DE EQUIPAMIENTO Y MANTENIMIENTO, PARA QUE CONFORMEN LA COMISIÓN DE TRANSFERENCIA DE LOS BIENES PATRIMONIALES Y EQUIPAMIENTO MÉDICO CONFORMANTES DEL NUEVO HOSPITAL DE LIMA ESTE - VITARTE - SNIP 57894. SE VIENE PROYECTANDO UN REITERATIVO DE LO ANTES EXPUESTO.	PROYECTAR LA RESOLUCIÓN MEDIANTE EL CUAL SE CONFORMARÁ LA COMISIÓN DE TRANSFERENCIA DE LOS BIENES PATRIMONIALES Y EQUIPAMIENTO MÉDICO CONFORMANTES DEL NUEVO HOSPITAL DE LIMA ESTE - VITARTE; REALIZAR EL INVENTARIO, CODIFICACIÓN DE TODOS LOS BIENES MUEBLES Y EQUIPOS MÉDICOS CONFORMANTES DEL HOSPITAL EN MENCIÓN.	UNIDAD DE PATRIMONIO	En proceso	18-050473-001
55	30/01/2019	EN MATERIA DE SISTEMAS ADMINISTRATIVOS Administración:Oficina de Abastecimiento	REGULARIZACIÓN DE ACTAS DE ENTREGA RECEPCIÓN DE LOS BIENES PATRIMONIALES DONADOS O TRANSFERIDOS A DIVERSAS DEPENDENCIAS DE LIMA Y NIVEL NACIONAL	TERMINAR LOS PROCESOS DE DONACIÓN O TRANSFERENCIA PARA COMUNICAR A LA SBN, LAS ACCIONES REFERENTES A BIENES MUEBLES DEL ESTADO	SE MOVILIZÓ AL PERSONAL DE LA UPA EN COMISIÓN DE SERVICIO DURANTE EL MES DE FEBRERO, PARA VERIFICACIÓN IN SITU DE LOS BIENES Y REGULARIZAR LA FIRMA DE LAS ACTAS DE ENTREGA RECEPCIÓN DE LOS BIENES DONADOS O TRANSFERIDOS MEDIANTE R.D. N° 698-2018-OGA-MINSA Y R.D. N° 770-2018-OGA-MINSA, A LAS DIRESAS DE PIURA, TUMBES, CUSCO, CAJAMARCA, LAMBAYEQUE, SAN MARTÍN, HUÁNUCO, ANCASH, JUNÍN, AREQUIPA, AYACUCHO, APURÍMAC, LA LIBERTAD, UCAYALI, PUNO	SE PROGRAMÓ AL PERSONAL DE LA UPA DURANTE EL MES DE MARZO, CON LA FINALIDAD DE REALIZAR LA VERIFICACIÓN IN SITU DE LOS BIENES Y REGULARIZAR LA FIRMA DE LAS ACTAS DE ENTREGA RECEPCIÓN DE LOS BIENES DONADOS O TRANSFERIDOS MEDIANTE R.D. N° 698-2018-OGA-MINSA Y R.D. N° 770-2018-OGA-MINSA, A LAS DIRESAS DE MOQUEGUA, TACNA, LIMA- HUACHO, LORETO, AMAZONAS, MADRE DE DIOS, CERRO DE PASCO, HUANCAVELICA, ICA	UNIDAD DE PATRIMONIO	En proceso	19-011789-001
56	15/04/2019	EN MATERIA DE SISTEMAS ADMINISTRATIVOS Administración Oficina de Abastecimiento	SANEAMIENTO DE MUEBLES SOBRANTES, LOS QUE SE REFLEJAN DESPUES DEL PROCESO	LA ENTIDAD DEBE TENER TODOS LOS BIENES CONTABILIZADOS	A LA ESPERA DE CULMINACIÓN DEL INVENTARIO INSTITUCIONAL 2018	A LA ESPERA DE CULMINACIÓN DEL INVENTARIO INSTITUCIONAL 2018	UNIDAD DE PATRIMONIO	Por iniciar	S/EXP

[redacted]

ASUNTOS URGENTES DE PRIORITARIA ATENCIÓN									
N°	Fecha de inicio (dd/mm/aaaa)	Tipo (ver lista)	Asunto	Objetivo	Actividad(es) realizada(s)	Actividad(es) por realizar	Responsable (área)	Estado (ver lista)	Título de Documento/Nro. de Expediente
57	15/04/2019	EN MATERIA DE SISTEMAS ADMINISTRATIVOS Administración Oficina de Abastecimiento	SANEAMIENTO DE MUEBLES FALTANTES, LOS QUE SE REFLEJAN DESPUÉS DEL PROCESO	LA ENTIDAD NO DEBE DE TENER PASIVOS	A LA ESPERA DE CULMINACIÓN DEL INVENTARIO INSTITUCIONAL 2018	A LA ESPERA DE CULMINACIÓN DEL INVENTARIO INSTITUCIONAL 2018	UNIDAD DE PATRIMONIO	Por iniciar	S/EXP
58	1/07/2019	EN MATERIA DE SISTEMAS ADMINISTRATIVOS Administracion Oficina de Abastecimiento	ENAJENACIÓN DE UNIDADES VEHICULARES EN CONDICION DE CHATARRA - SURCO	REALIZAR LA DISPOSICION FINAL DE LOS VEHICULOS INOPERATIVOS	A LA ESPERA DE CULMINACIÓN DEL INVENTARIO INSTITUCIONAL 2018	A LA ESPERA DE CULMINACIÓN DEL INVENTARIO INSTITUCIONAL 2018	UNIDAD DE PATRIMONIO	Por iniciar	S/EXP

ASUNTOS URGENTES DE PRIORITARIA ATENCIÓN

N°	Fecha de inicio (dd/mm/aaaa)	Tipo (ver lista)	Asunto	Objetivo	Actividad(es) realizada(s)	Actividad(es) por realizar	Responsable (área)	Estado (ver lista)	Título de Documento/Nro. de Expediente
1	2/07/2018	Planeamiento, Presupuesto Y Modernización (OGPPM): En materia de Programación Multianual de Inversiones	Plan Multianual de Mantenimiento de la Infraestructura y Equimamienot 2019-2021	Contar con un instrumento técnico que permita realizar el mantenimiento oportuno de la infraestructura y Equipamienato del INEN.	_ Elaboración del Plan Multianual de Mantenimiento de la Infraestructura y Equipamiento 2019-2021 del INEN	- Realizar el seguimiento a la DIEM para que de respuesta para proceder a aprobar el Plan Multianual de Mantenimiento de la Infraestructura y Equipamiento 2019-2021 mediante Resolución Jefatural	OGPP/OGA	En proceso	
2	10/10/2018	Planeamiento, Presupuesto Y Modernización (OGPPM): En materia de Programación Multianual de Inversiones	Plan Multianual de Equipamiento 2019-2021	Garantizar la reposicion de equipo biomedico en el INEN en la 2019	Elaboración del Plan Multianual de Equipamiento 2019-2021 del INEN	- Realizar el seguimiento a la DIEM para que de respuesta para proceder a aprobar el Plan de Equipamiento 2019-2021 Resolución Jefatural	OGPP/OGA	En proceso	
	4/02/2019	Planeamiento, Presupuesto Y Modernización (OGPPM): En materia de Programación Multianual de Inversiones	Elaboración de la Programación Multianual de Inversiones 2020-2022 del INEN	Formular de acuerdo a la normatividad vigente la Programación Multianual de Inversionaes 2020-2022	Convocatoria al Equipo Multidisciplinario para la elaboración de la Programación Multianual de Inversiones 2020-2021	Modificación y/o actualización del Plan Multianual de Mantenimiento de Infraestructura y Equipamiento 2020-2022 y Plan Multianual de Equipamiento 2020-2022	OGPP - OPICE	Por iniciar	
3	2/04/2018	Planeamiento, Presupuesto Y Modernización (OGPPM) En materia de Planeamiento y Estudios Económicos	Elaboracion del PEI/POI 2019	Elaborar de acuerdo a la normatividad vigente del CEPLAN el PEI POI	Aprobación del PEI 2019-2021 mediante RJ N° , documento ingresado en el aplicativo del CEPLAN Aprobación del PEI 2019-2021 mediante RJ N° , documento ingresado en el aplicativo del CEPLAN	Modificar el POI 2019 y su ingreso en el aplicativo del CEPLAN	OGPP	En proceso	
4	14/02/2019	Planeamiento, Presupuesto Y Modernización (OGPPM):En materia de Planeamiento y Estudios Económicos	Elaboración y/o Modificación del PEI 2020-2022 y POI 2020-2022	Garantizar la oportuna elaboración del PEI-POI		Modificación y/o aprobación del PEI 2020-2022 hasta el 15 de marzo para ser ingresado en el aplicativo del CEPLAN. Aprobación del POI 2020-2022 hsta el 31 de marzo, con su respectivo ingreso al aplicativo del CEPLAN		Por iniciar	
5	5/02/2016	EN MATERIA DE PRESTACIONES Y ASEGURAMIENTO EN SALUD: Inversiones	Puesta en funcionamiento del Proyecto "Ampliacion y Mejoramiento de la Capacidad de Respuesta en el Tratamiento ambulatorio del Cáncer en el INEN Torre de Dia	Lograr el oportuno funcionamiento de la "Torre de Dia"	El expediente técnico tiene los siguientes componentes: - Estructura se ha ejecutado el 95.77% de lo programado. - Sanitarias 64.01%. - Mecánicas 54.60% - Equipamiento 2.85% - Arquitectura se tiene un avance del 33.23% - Eléctricas y comunicaciones 31.26%	El expedientetécnico tiene los siguientes componentes: - Estructura se ha ejecutado el 4.23% de lo programado. - Sanitarias 35.99% - Mecánicas 45.40% - Equipamiento 97.15% - Arquitectura se tiene un avance del 66.77% - Electricas y comunicaciones 68.74%	OGA/OIMS-OLOG	En proceso	

ASUNTOS URGENTES DE PRIORITARIA ATENCIÓN

N°	Fecha de inicio (dd/mm/aaaa)	Tipo (ver lista)	Asunto	Objetivo	Actividad(es) realizada(s)	Actividad(es) por realizar	Responsable (área)	Estado (ver lista)	Título de Documento/Nro. de Expediente
6	4/09/2018	EN MATERIA DE PRESTACIONES Y ASEGURAMIENTO EN SALUD:Inversiones	Optimizacion De La Unidad De Lavanderia Del Instituto Nacional De Enfermedades Neoplasicas	Garantizar la oportuna ejecución de las inversiones, para el cierre de brechas en el INEN		Elaboración del Expediente Técnico	OGA/OIMS-OLOG	Por iniciar	
7	4/09/2018	EN MATERIA DE PRESTACIONES Y ASEGURAMIENTO EN SALUD:Inversiones	Rehabilitacion De Los Sistemas De Suministro De Casa De Fuerza Del Instituto Nacional De Enfermedades Neoplasicas	Garantizar la oportuna ejecución de las inversiones, para el cierre de brechas en el INEN	Requerimiento para la elaboración del expediente tecnico presentado a la Oficina de Logistica por la Oficina de Ingenieria Mantenimiento y Servicos.	Elaboracion del Expediente Tecnico	OGA/OIMS-OLOG	En proceso	Pedido de Servicio N° 00455
8	5/06/2018	EN MATERIA DE PRESTACIONES Y ASEGURAMIENTO EN SALUD:Inversiones	Optimizacion De La Unidad De Cuidados Intensivos E Intermedios Del Instituto Nacional De Enfermedades Neoplasicas - Inen	Garantizar la oportuna ejecución de las inversiones, para el cierre de brechas en el INEN	Requerimiento para la elaboración del expediente técnico presentado a la Oficina de Logistica por la Oficina de Ingenieria Mantenimiento y Servicos.	Elaboración del Expediente Técnico	OGA/OIMS-OLOG	En proceso	Pedido de Servicio N° 00131
9	4/09/2018	EN MATERIA DE PRESTACIONES Y ASEGURAMIENTO EN SALUD:Inversiones	Optmizacion Del Area Actual Del Servicio De Pediatria 7m0 Piso Del Instituto De Enfermedades Neoplasicas	Garantizar la oportuna ejecución de las inversiones, para el cierre de brechas en el INEN	Requerimiento para la elaboración del expediente tecnico presentado a la Oficina de Logistica por la Oficina de Ingenieria Mantenimiento y Servicos.	Elaboración del Expediente Técnico	OGA/OIMS-OLOG	En proceso	Pedido de Servicio N° 00130
10	4/09/2018	EN MATERIA DE PRESTACIONES Y ASEGURAMIENTO EN SALUD:Inversiones	Rehabilitacion Del Cableado Electrico General Y Nuevo Suministro Electrico Del Instituto Nacional De Enfermedades Neoplasicas - Inen	Garantizar la oportuna ejecución de las inversiones, para el cierre de brechas en el INEN	Requerimiento para la elaboración del expediente técnico presentado a la Oficina de Logistica por la Oficina de Ingenieria Mantenimiento y Servicos.	Elaboración del Expediente Técnico	OGA/OIMS-OLOG	En proceso	Pedido de Servicio N° 00289
11	4/09/2018	EN MATERIA DE PRESTACIONES Y ASEGURAMIENTO EN SALUD:Inversiones	Optimizacion Del Area De Central De Esterilizacion Y Del Instituto Nacional De Enfermedades Neoplasicas	Garantizar la oportuna ejecución de las inversiones, para el cierre de brechas en el INEN	Requerimiento para la elaboración del expediente técnico presentado a la Oficina de Logistica por la Oficina de Ingenieria Mantenimiento y Servicos.	Elaboración del Expediente Técnico	OGA/OIMS-OLOG	En proceso	Pedido de Servicio N° 00079
12	12/09/2017	EN MATERIA DE PRESTACIONES Y ASEGURAMIENTO EN SALUD:Inversiones	Optimizacion Del Servicio De Cocina Y Comedor Hospitalario Del Instituto Nacional De Enfermedades Neoplasicas Lima Peru	Garantizar la oportuna ejecución de las inversiones, para el cierre de brechas en el INEN	Requerimiento para la elaboración del expediente técnico presentado a la Oficina de Logistica por la Oficina de Ingenieria Mantenimiento y Servicos.	Elaboración del Expediente Técnico	OGA/OIMS-OLOG	En proceso	Pedido de Servicio N° 00194

ASUNTOS URGENTES DE PRIORITARIA ATENCIÓN

Nº	Fecha de Inicio (dd/mm/aaaa)	Tipo (ver lista)	Asunto	Objetivo	Actividad(es) realizada(s)	Actividad(es) por realizar	Responsable (área)	Estado (ver lista)	Título de Documento/Hito de Expediente
13	28/12/2018	EN MATERIA DE PRESTACIONES Y ASEGURAMIENTO EN SALUD:Prestaciones y Aseguramiento en Salud	Prestaciones de servicios de salud a los asegurados SIS- FISSAL	Brindar servicios de salud a los asegurados de la IAFAS, que se encuentren debidamente acreditados de acuerdo al Plan de Salud	Suscripción de Convenio entre el Seguro Integral de Salud - SIS, Fondo Intangible Solidadrio de Salud - FISSAL y la Institución Prestadora de Servicios de Salud (INEN", para el financiamiento de las prestaciones brindadas a sus asegurados	Homologar el Tarifatio institucional del INEN, con lo que determina la Resolución Ministerial N° 902-2017/MINSA Gestionar ante el SIS la homologación del tariafio aprobado mediante Resolucion Jefatural N° 017-2018/SIS, a la Resolucion Ministerial 902-2017/MINSA	OGGP-OGA-DISAD	En proceso	Catálogo de l procedimietnos Médicos Sanitarios del Sector Salud (CPMS)
14		EN MATERIA DE PRESTACIONES Y ASEGURAMIENTO EN SALUD:Instituto Nacional de Enfermedades Neoplásicas	Evaluación del Reglamento de Organización y Funciones – ROF del INEN.	Analizar los alcances e implicancias del Decreto Supremo N° 054-2018-PCM, Decreto Supremo que aprueba los Lineamientos de Organización del Estado, modificado por el Decreto Supremo N° 131-2018, y de la Ley N° 30895, Ley que fortalece la función rectora del Ministerio de Salud (pendiente de reglamentación a la fecha).	* Reuniones de coordinación con la Alta Ditrección. * Informes sobre implicancias de las normas que exigen la modificación del ROF.	* Elaborar el sustento técnico y legal del proyecto normativo de modificación del ROF.	Oficina de Organización	Por Iniciar	
15	18/12/2018	EN MATERIA DE SALUD PÚBLICA:Donaciones, Trasplantes y Banco de Sangre	Trasplantes de Médula Ósea (IAFAS Privadas)	Brindar atención integral a población con IAFA privada que requiera trasplante de	- Formulación de los Contratos con IAFAS privadas para la atención de los pacientes que requieran trasplante de médula ósea.	- Suscripción de contrato con IAFAS Privadas	DASP-DISAD-OAJ	En proceso	Informe
16	10/07/2018	EN MATERIA DE PRESTACIONES Y ASEGURAMIENTO EN SALUD:Instituto Nacional de Enfermedades Neoplásicas	Implementación Planes "Cero Colas".	Mejorar significativamente la oportuna tención a los pacientes con neoplasia maligna	- Formulacióin de tres Planes " Cero Colas" (Farmacia, Infomática y Consulta Externa). -Ejecución del los Planes en form progresiva en la consulta externa. - Apertura de farmacia y caja de emergencia. - En proceso de sistematización de los " Planes Cero Colas"	_ Revisión de los Planes elaborados para ser mejorados. Elaborar nuevos Planes "Cero Colas"	Alta Dirección	En proceso	Informes
17	12/12/2018	EN MATERIA DE SALUD PÚBLICA:Gestión de Riesgos y Defensa Nacional en Salud	Implementación del Espacio de Monitoreo en Emergencias y Desastres	Monitorear permanentemente los riesgos por desastres en el INEN	=- Salicitud de Creación de la Unidad Funcional	=- Creación de la Unidad Funcional de Gestión de Riesgos en Desastres	Alta Dirección	En proceso	Informe
18	15/01/2019	EN MATERIA DE PRESTACIONES Y ASEGURAMIENTO EN SALUD:Prestaciones y Aseguramiento en Salud	Incorporación en el Tarifario SIS, los procedimientos no tarifados	Lograr que se incorpore en el Tarifario del SIS los procedimientos no tarifados	- Se se ha presentado al SIS 140 procedimientos no tarifados para su incorporación en el Tarifario de SIS recientemente aprobado con Resolución Jefatural N°019-2019/SIS	?- Efectuar el Seguimiento a los expedientes presentados. - Presentar nuevos requerimientos de acuerdo a las necesidades del INEN	OGPP/DISAD	En proceso	Remisión de Estructura de Costos (No Tarifados)
19		EN MATERIA DE SALUD PÚBLICA:Medicamentos, Insumos y Drogas	Adquisición de Medicamentos Oncológicos de alto costo por CENARES-MINSA	Brindar atención oportuna a los pacientes oncológicos	Presentación de los requerimientos oportunos a CENARES - MINSA de las Compras Corporativas. Adquisición de medicamentos de alto costo a través de las Oficina de Logisitica, ante el retrazo en la atención de parte de CENARES	los produtos estratégicos para cancer. - Que CENARES, realice el procedimiento de selección oportunamente. Aplicación de la Directiva N° 249-MINSA-2018/DIGEMID	DPTO de FARMACIA-DISAD, OLOG-OGA	En proceso	Comparas Corportivas CENARES

ASUNTOS URGENTES DE PRIORITARIA ATENCIÓN									
N°	Fecha de inicio (dd/mm/aaaa)	Tipo (ver lista)	Asunto	Objetivo	Actividad(es) realizada(s)	Actividad(es) por realizar	Responsable (área)	Estado (ver lista)	Título de Documento/Nro. de Expediente
1	8/01/2019	Cooperación Técnica Internacional	**Donación**	Aceptación de la donación de Bedaquilina 100 mg DONANTE: Stop TB PATHERNSHIP Beneficiario: MINSA	Solicitud a DIGEMID para emisión de opinión técnica y a CENARES para el desaduanaje. Gestión en Stand by porque el donante ha manifestado que aun no ha remitido la donación al país	Una vez el donante informe la fecha de arribo de la donacion, OGCTI solicitará nuevamente a DIGEMID opinión técnica y a CENARES, el desaduanaje	Donaciones y otras modalidades	En proceso	18-132770-001
2		Cooperación Técnica Internacional	**Donación**	Aceptación de la donación de Hemofilia DONANTE: WPH Beneficiario: Hosp. Dos de Mayo	OGCTI informo al Hospital Dos de Mayo del ofrecimiento de donación de Hemofilia y solicito al nosocomio la confirmación de la aceptación de la donación	OGCTI está a la espera de recibir la confirmación de parte del Hospital Dos de Mayo para informar al donante e iniciar las gestiones	Donaciones y otras modalidades	Por iniciar	Información solo por correo
3	23/01/2019	Cooperación Técnica Internacional	**Ceremonia donación**	Organizar ceremonia con los Mormones y la Ministra de para la entrega oficial de la donación de 41 camas hospitalarias DONANTE: Mormones Beneficiarios: Hospitales del MINSA	Se ha solicitado mediante nota informativa dirigida a la SG, la fecha para la ceremonia	Reiterar solicitud de fecha para ceremonia de entrega oficial de la donación	Donaciones y otras modalidades	En proceso	18-134483-003
4		Cooperación Técnica Internacional	**Donación nacional**	Conocer el interés del MINSA de recibir la donación de esterilizadores DONANTE: Empresa peruana Roca	Se le ha derivado el expediente a la DGOS para conocer si hay algún hospital de nivel 3 interesado en la donación	A la espera de la respuesta de DGOS para comunicar al donante	Donaciones y otras modalidades	Por iniciar	Información solo por correo
5	1-Feb-19	Cooperación Técnica Internacional	**Donación nacional**	Aceptación de la donacion de equipos médicos y ceremonia oficial de entrega de la donación DONANTE: Mormones / Beneficiario: DIRIS LIMA SUR	- Con NI 029-2019, OGCTI informó a la SG la relación de equipos a ser donados para la DIRIS LIMA SUR pidiendo fecha de ceremonia de entrega y de espacio en el almacén del MINSA para guardar la donación antes de su distribución	Solicitar a la SG la fecha de la ceremonia de entrega y espacio en el almacén para ir guardando la donación	Donaciones y otras modalidades	En proceso	19-012318-001
6	5-Feb-19	Cooperación Técnica Internacional	**Mesa Técnica**	Reconfirmación de los integrantes de la mesa técnica	OGCTI solicita al Despacho de Viceministro la ratificación o designación de los miembros de la mesa técnica con NI 030-2019	Pendiente respuesta de parte de la SG	Donaciones y otras modalidades	En proceso	19-013329-001
7		Cooperación Técnica Internacional	**Donación**	Coordinación para el envío de donaciones consistente en mobiliario médico ofrecido por el DONANTE: VIDA (representante en Perú: VIDA Perú) a favor del MINSA	El donante manifiesta su intención de donar: 3 contenedores con camas hospitalarias eléctricas, sillas de ruedas, muletas, entre otros. OGCTI por correo electrónico ha dado V°B°. Primera llegada: 1° y 2° contenedor juntos para fines febrero y segunda llegada: 3° contenedor para primeros días de marzo	Coordinar con el donante la fecha de llegada de la donación y la remisión de la lista de bienes a ser donados para luego coordinar con OGA el proceso de desaduanaje	Donaciones y otras modalidades	Por iniciar	Información solo por correo
8	7-Feb-19	Cooperación Técnica Internacional	**Donación**	Aceptación de la donación de dos microscopios ofrecidos por Orbis International a favor del Instituto Nacional de Oftalmología	OGCTI ha solicitadol a DIGEMID la emisión de opinión técnica y a la OGA, el proceso de desaduanaje. La donación ya arribó al país el 11 de febrero	A la espera de la emisión de opinión técnica de parte de DIGEMID para proceder con la solicitud de la emisión de la RM. Entrega de la donación al INO	Donaciones y otras modalidades	En proceso	19-013286-001
9	9/11/2018	Cooperación Técnica Internacional	**Emisión de RM año 2018**	Emisión de la RM de aceptación de la donación ofrecida por Heart Care International a favor del INSN San Borja	OGCTI remite informe y proyecto de RM a OGAJ (09/nov/2018) -OGAJ devuelve el expediente el 06/feb/2019 y observa el ingreso de menor cantidad de bienes solicitando se ajuste el valor de la donación, así como, se identifique la institución que deberá incinerar los productos con	OGCTI viene elaborando informe de respuesta a OGAJ	Donaciones y otras modalidades	En proceso	18-105029- 001
10	21/01/2019	Cooperación Técnica Internacional	**Emisión de RM de donaciones año 2019**	Emisión de la RM de donación de medicamentos e insumos de laboratorio	Se ha remitido informe y proyecto de RM de donaciones de Atazanavir + Ritonavir e insumos médicos a favor del INS a OGAJ	Seguimiento de los expedientes en la OGAJ para la emisión de las RM que luego serán remitidas a diversas dependencias	Donaciones y otras modalidades	En proceso	19-007914-001 /19-002607-002

47

103
155

ASUNTOS URGENTES DE PRIORITARIA ATENCIÓN									
N°	Fecha de inicio (dd/mm/aaaa)	Tipo (ver lista)	Asunto	Objetivo	Actividad(es) realizada(s)	Actividad(es) por realizar	Responsable (área)	Estado (ver lista)	Título de Documento/Nro. de Expediente
11	20/12/2018	Cooperación Técnica Internacional	**Seguimiento de donaciones a favor del MINSA**	Realizar el seguimiento de las donaciones recibidas a favor del MINSA desde octubre hasta diciembre del 2018	Se viene solicitando a OGAJ en varias oportunidades la emisión de 7 RM pendientes y a la OGA documentos de 2 RM emitidas	Reitera con carácter de urgencia a OGAJ las RM pendientes para entregar a SUNAT/Aduanas. **Estamos atrasados con la fecha de entrega de las RM y por tanto, no se puede realizar el seguimiento de las donaciones**	Donaciones y otras modalidades	En proceso	18-125119-001 / 19-002607-001 / 18-120688-001
12	1-Feb-19	Cooperación Técnica Internacional	**Ofrecimiento de parte de Fundación Getulio Vargas Brasil**	Conocer el interés del MINSA en acepta el ofrecimiento de parte de la Fundación de Brasil relacionadao con el sistema de monitoreo de enfermedades ocasionada por mosquitos	OGCTI ha remitido información a la DGIESP y ha puesto en contacto a la DGIESP con representante de la Fundación a fin de coordinar y aclarar puntos sobre el ofrecimiento	A la espera de repsuesta de DGIESP	Donaciones y otras modalidades	En proceso	19-012348-001
13	11/09/2018	Cooperación Técnica Internacional	**Tramite de Inscripcion o Actualziacion de Instituciones Privadas y Catolicas de Carácter Asistencial y de Axilio Publico**	Inscribir a la Asociación Socios en Salud en el registro en mención	Se solicitó inscripción de la Asociación Socios en Salud a la OGAJ quienes informaron que no era procedente porque las normas estaban desactualizadas. OGCTI ratificó la inscripción con sustento legal	Pendiente respuesta de parte de la SG	Donaciones y otras modalidades	En proceso	18-080696-001
14	8/11/2018	Cooperación Técnica Internacional	**Opinión técnica de Proyecto**	Emisión de opinión técnica para la inscripción del proyecto de la ONG Cree en TI ante la Agencia Peruana de Cooperación Internacional	OGCTI solicita opinion tecnica del proyecto a DGIESP quienes hacen la devolución del proyecto con observaciones que luego fueron levantadas por la ONG Cree en TI	A la espera de la emisión de opinión técnica de parte de la DGIESP para remitirla al usuario	Donaciones y otras modalidades	En proceso	18-113937-001
15	Oct-18	Cooperación Técnica Internacional	**Manual de Procesos**	Revisión y validación del manual de procesos de los procedimientos que se ejecutan en la OGCTI	Se elaboró el Mapa de procesos, se encuentra en levantamiento de observaciones del practicante	Revisión y validación del manual de procesos Solicitar aprobación a la Oficina General de Planeamiento Presupuesto y Modernización	Donaciones y otras modalidades	En proceso	
16	12/05/2017	Cooperación Técnica Internacional	**Manual de Procedimientos**	Validación y aprobación de los manuales de procedimientos que ejecuta la OGCTI	Se elaboraron 11 procedimientos, se encuentra para su revisión y validación por esta Oficina General y remitirlo a OGPPM para su aprobación (*) **se ha modificado en base a las nuevas directivas del Minsa**	Revisión y validación del manual de procedimientos Solicitar aprobación a la Oficina General de Planeamiento Presupuesto y Modernización	Donaciones y otras modalidades	En proceso	(*) 16-112267-021
17	6/12/2018	Cooperación Técnica Internacional	**Opinion Tecnica de Proyecto**	Emisión de opinión técnica para la inscripción del proyecto de SOCIOS EN SALUD ante la Agencia Peruana de Cooperación Internacional	OGCTI solicita opinion tecnica a DGIESP DGIESP remite informe con observaciones que se informan a la Asociación La Asociación levanta las observaciones	Levantamiento de observaciones enviado a DGIESP para revision y opinion favorable	Donaciones y otras modalidades	En proceso	18-129296-001
18	11-Ene	Cooperación Técnica Internacional	**Opinion Tecnica de Proyecto**	Emisión de opinión técnica para la inscripción del proyecto de Asociacion Civil INT ante la Agencia Peruana de Cooperación Internacional	OGCTI solicita opinion tecnica a DGIESP el 16 de enero con fecha 08/02 DGIEPS remite un informe con observaciones al proyecto	OGCTI comunicara a la Asociacion las observaciones	Donaciones y otras modalidades	En proceso	19-004473-001
19	24/01/2018	Cooperación Técnica Internacional	**Actividad sanitaria**	Revisión documentaria de la actividad sanitaria organizada por el Dr. Aldo Rafael en el Hospital Dos de Mayo	Misión humanitaria de profesionales del Baylor University Medical Center - Dr. Aldo Rafael/Hospital Dos de Mayo Se revisó documentación enviada por correo electrónico y se realizó las observaciones y correciones a los documentos que debe presentar vía oficial, se vienen coordinando con el Hospital Dos de Mayo para la presentación del expediente.	A la espera de la remisión de la Cancillería y/o del Hospital Dos de Mayo de la documentación oficial	Donaciones y otras modalidades	Por iniciar	
20	25/01/2019	Cooperación Técnica Internacional	**Exoneracion de pago**	Solicitar al Colegio Odontológico del Perú y Colegio de Enfermeros la exoneración del pago por concepto de habilitación profesional a favor de los medicos extranjeros	Solicitar pronunciamiento a la brevedad posible para la exoneración del pago en las actividades sanitarias del 2019 - R19-010185-001	A la espera de repsuesta	Donaciones y otras modalidades	En proceso	
21	30/01/2019	Cooperación Técnica Internacional	**Actividad sanitaria**	Devolución de documentos relacionados con actividad sanitaria a realizarse en Madre de Dios	la OGCTI recibió la solicitud de oficializar una actividad sanitaria en Madre de Dios pero al no cumplir con todos los requisitos se hizo la devolución		Donaciones y otras modalidades	Terminado	19-010674-002

[redacted]

ASUNTOS URGENTES DE PRIORITARIA ATENCIÓN

N°	Fecha de inicio (dd/mm/aaaa)	Tipo (ver lista)	Asunto	Objetivo	Actividad(es) realizada(s)	Actividad(es) por realizar	Responsable (área)	Estado (ver lista)	Título de Documento/Nro. de Expediente
22	30/01/2019	Cooperación Técnica Internacional	**Actividad sanitaria**	Oficialización de actividad sanitaria con Parroquia Virgen del Perpetuo Socorro y la institución extranjera Family Missions Company, del 3 al 8 de marzo de 2019.	OGCTI solicita levantar observaciones y completar información, plazo 3 días hábiles - devolución de expediente. Asimsimo, sa remite por correo electrónico 06/02 para absolver alguna consulta o duda	A la espera de respuesta	Donaciones y otras modalidades	En proceso	19-010693-002
23	4-Feb	Cooperación Técnica Internacional	**Actividad sanitaria**	Oficialización de actividad sanitaria en el Instituto de Salud del Niño y la institución extranjera Children´s Hospital of Wisconsin, del 18 al 23 de marzo de 2019	OGCTI solicita levantar observaciones y completar información, plazo 3 días hábiles - devolución de expediente. Se remite por correo electrónico 07/02 para absolver alguna consulta o duda	A la espera de respuesta	Donaciones y otras modalidades	En proceso	19-012405-002
24	5-Feb	Cooperación Técnica Internacional	**Actividad sanitaria**	Oficialización de actividad sanitaria con institucion extranjera VOSH/TM del 9 al 14 de febrero en Madre de Dios	OGCTI devuelve el expediente a Cancilleria por estar incompleto		Donaciones y otras modalidades	Terminado	19-012752-001
25	5-Feb	Cooperación Técnica Internacional	**Informe de actividades sanitarias**	Completar informes de actividades sanitarias realizadas en el año 2018	Circular a las instituciones nacionales que realizaron actividades sanitrarias con institucones extranjeras, para la entrega del informe final de las actividades sanitarias desarrolldas en el 2018	A la espera de información	Donaciones y otras modalidades	En proceso	19-013914-001
26		Cooperación Técnica Internacional	**Actividad sanitaria**	Revisión de documentos para oficializar una actividad sanitaria	OGCTI revisó los documentos presentados por la Convención Evangelica Bautista del Perú y la misión humanitaria Christian Medical Association, del 11 al 14 de marzo de 2019 e identificó observaciones	A la espera de la presentación oficial de parte del interesado corrigiendo las observaciones encontradas	Donaciones y otras modalidades	Por iniciar	
27		Cooperación Técnica Internacional	**Actividad sanitaria**	Solicitud de informe de actividad sanitaria	Peruvian American Medical Society - Dr. Julio Sotelo Solicita información sobre su expediente de la misión realizada en el 2018, se le comunica que la institución ya cumplió con remitir el informe final - RVM 042-2018-SA/DVMPAS		Donaciones y otras modalidades	Terminado	
28	8-Feb	Cooperación Técnica Internacional	**Actividad sanitaria**	Información relacionada con la actividad sanitaria de la institución extranjera VOSH/TM a realizarse en Madre de Dios	Con Informe No 005-2019-ESNSOPC-DENOT-DGIESP/MINSA, DGIESP comunica sobre la actividad sanitaria a realizarse por VOSH/TM y OGCTI hace la devolución del expediente por no cumplir con los requisitos y por la presentación exteporaneamente de los documentos		Donaciones y otras modalidades	Terminado	19-010674-001
29	11-Ene	Cooperación Técnica Internacional	**Opinion Tecnica de Proyecto**	Gestionar opinión técnica del proyecto de la asociación Civil Internacional pro derechos del paciente para su inscripción ante el APCI	OGCTI solicita opinión a DGIESP y DGIESP remite observaciones que ya fueron remitidas al usuario	A la espera de la información de parte del usuario para solicitar opinión técnica a DGIESP	Donaciones y otras modalidades	En proceso	19-004473-001
30		Cooperación Técnica Internacional	**Actividad sanitaria**	Oficialización de actividad sanitaria del Dr. Aldo Rafael en el Hospital Dos de Mayo	OGCTI remite al Hospital Nacional Dos de Mayo información recibida por correo electrónico de la misión humanitaria procedante del Baylor University Medical Center y solicita la presentación oportuna de la documentación completa para dar inicio al expediente	A la espera del ingreso de los documentos oficiales de la actividad sanitaria a fin de iniciar el proceso de oficialización	Donaciones y otras modalidades	Por iniciar	

ASUNTOS URGENTES DE PRIORITARIA ATENCIÓN

N°	Fecha de inicio (dd/mm/aa)	Tipo (ver lista)	Asunto	Objetivo	Actividad(es) realizada(s)	Actividad(es) por realizar	Responsable (área)	Estado (ver lista)	Título de Documento/Nro. de Expediente
1	Mar-16	En materia de Organización del CDC	Organización funcional del Centro Nacional de Epidemiología Prevención y Control de Enfermedades (CDC)	Definir la organización del CDC que incluya funciones de prevención y control	Participación en la formulación del ROF MINSA. Se remitió propuesta de organización del CDC hasta en tres oportunidades. Se realizó un taller internacional de consulta para la organización del CDC 2016 Emisión de documentos	Se remitiá propuesta de organitación	CDC DVMSP OGPP DM	Por iniciar	DVMSP:18-032846 DVMSP: 16043028-001 DM Nota informativa Nº 201-218-CDC/MINSA
2	Abr-18	En materia de Organización del CDC	Creacion de un fondo de atencion inmediata de emergencias sanitarias y brotes epidémicos según complejidad de daños	Contar con presupuesto que garantice la prevencion y control de brotes y epidemias	Reuniones tecnicas con epidemiologos de la Red Nacional de Epidemiologia setiembre del 2018. Reuniones con OGPP	Reunión con Alta Dirección y OGPP Reunión con el MEF	CDC DVMSP OGPP DM	Por iniciar	DM Nota informativa Nº 201-218-CDC/MINSA DVMSP: 18-043228-001
3	Abr-18	En materia de Organización del CDC	No se cuenta con personal de epidemiologia como parte del equipo de gestión a nivel de las Redes de Salud de las DIRESAS/GERESAS/DIRIS.	Incluir el cargo de funcionario de responsable de epidemiologia a todo nivel	Reuniones tecnicas con epidemiologos de la Red Nacional de Epidemiologia setiembre del 2018. Reuniones con OGPP. Documento de organización de las DIRIS	Comunicación oficial a la alta dirección	CDC DVMSP OGPP DM	Por iniciar	Declaratoria de Inkari Actas de reunión Documento de organización de epidemiologia en la DIRIS.
4	Jul-16	En materia de Organizacion del CDC	No se cuenta con un presupuesto por resultados para el componente de epidemiologia (PpR), lo cual limita el normal desarrollo de las actividades de vigilancia.	Contar con presupuesto que garantice el desarrollo de las acciones sanitarias para el logro de las metas.	Reuniones de coordinación con la Oficina General de Planeamiento Grupo de trabajo del CDC para elaboracion de propuesta en el 2009 Reuniones tecnicas con epidemiologos de la Red Nacional de Epidemiologia en abril y setiembre del 2018	Transferir el componente monitoreo y evaluación de los programas presupuestales del PpR (metaxenicas, tuberculosis, VIH SIDA, cancer, articulado nutricional, cáncer etc) al presupuesto del CDC Trabajar una propuesta PpR para la vigilancia y control de brotes epidemias	Dirección General	En proceso	DM Nota informativa Nº 201-218-CDC/MINSA DVMSP: 18-043228-001
5	Jul-18	En materia de fortalecimiento de la vigilancia de metales pesados	Convenio para fortalecer la vigilancia de metales pesados en el país entre la organización Vital Strategies y MINSA. Actualmente en proceso	Prevenir contaminacion de plomo en niños menores de 5 años en el Perú.	Reuniones de coordinación con la Oficina General de Cooperacion Internacional, con Oficina General de Asesoria Juridica, con Secretaria General Visita de representantes de Vital Strategies Reunion de coordinacion para preparacion del convenio y elaboración del plan con la DIGESA, INS, DGIESP	Implementacion de las actividades del convenio	CDC	En proceso	Convenio Nº 002-2019/MINSA
6	May-18	En materia de fortalecimiento de la capacidad de respuesta frente a brotes, epidemias y otros EVISAP	Conformación y oficialización de los equipos de alerta respuesta frente a brotes, epidemias, emergencias y otros eventos de importancia en salud publica (EVISAP) en las DIRESAS/GERESAS/DIRIS	equipos integrales de respuesta rapida ante brotes, epidemias	Taller nacional de preparacion y respuesta ante riesgo de sarampión el el Perú Talleres macroregionales de preparacion y respuesta ante el riesgo de introducción del sarampión Talleres a nivel de ciudades fronterizas del pais Plan de preparacion y respuesta frente al riesgo de transmisión endemica del sarampión en el Perú 2018	Comunicación oficial a la alta direccion Solicitud de oficialización de los equipos de respuesta rapida a las DIRESAS/GERESAS/DIRIS	CDC	En proceso	Nota Informativa Nº083-2019-CDC/MINSA Oficio Circular Nº 015-2019-CDC/MINSA
7	Dic-18	Fortalecimiento de las capacidades basicas para vigilancia epidemiológica ante el riesgo de factores de riesgo por exposición a metales pesados y metaloides en el marco de la medida cautelar nacional	Plan de Salud Integral de intervención para la atención de las personas, vigilancia epidemiológica, vigilancia sanitaria en las Comunidades Cuninico, Nueva Esperanza, Nuevo Santa Rosa y San Francisco de la jurisdicción de la Micro Red de Servicios de Salud Maypuco – Región Loreto.	Fortalecer la atención integral de las personas expuestas a metales pesados		Asistencia técnica en vigilancia epidemiologica de factores de riesgo por la exposicón a metales pesados y metaloides en el personal de salud	Dirección Ejecutiva de Vigilancia	por iniciar	Norma Técnica de Vigilancia epidemiológica
8	Feb-19	En el marco de la implementación del Reglamento Sanitario Internacional	Solicitud de evaluación externa para el desarrollo de capacidades básicas para garantizar la seguridad sanitaria nacional en el marco del cumplimiento del Reglamento Sanitario Internacional RSI (2005)	Fortalecimiento de capacidades basicas para la vigilancia a todo nivel incluido puntos de entrada	Coordinación con punto focal para el RSI de la OPS/OMS	Solicitud oficial a la Alta Direccion a través de nivel multisectorial	Unidad tecnica de Alerta Respuesta	por iniciar	

ASUNTOS URGENTES DE PRIORITARIA ATENCIÓN

N°	Fecha de inicio (dd/mm/aaaa)	Tipo (ver lista)	Asunto	Objetivo	Actividad(es) realizada(s)	Actividad(es) por realizar	Responsable (área)	Estado (ver lista)	Título de Documento/Nro. de Expediente
9	May-16	Sistema de información de vigilancia en salud pública	La existencia de dos sistemas de información para la vigilancia, prevención y control de tuberculosis (TB) en el país (SIG TB y SIEpi TB) que ocasiona que no se cuente con información epidemiológica semanal para la toma de decisiones.	Contar con información epidemiologica para la vigilancia	Reuniones de coordinación DGIESP, INS, CDC, OGTI	Pendiente implementación	Direción Ejecutiva de Vigilancia	En proceso	MEMORANDO N° 230-2019-CDC/MINSA
10	Set-16	Fortalecimiento de la vigilancia en salud pública	Aprobación de la actualización del documento normativo para la vigilancia epidemiológica de las infecciones asociadas a la atención de salud (IAAS)	Establecer la metodología y los procesos de vigilancia en IAAS, así como la notificación e investigación de brotes	Reuniones de coordinación con el INS y unidades operativas Elaboración del documento. Taller para la revisión del documento	Levantamiento de observaciones y remisión a asesoría jurídica para continuar con el proceso de aprobación	Direción Ejecutiva de Vigilancia	En proceso	19-015128-001
11	Feb-17	En el marco de la implementación del Reglamento Sanitario Internacional.	Direccion Ejecutiva de Sanidades Internacionales de la Direccion Regional de Salud del Callao	Acreditación de puntos de entrada y otras funciones que contribuyan en la implementacion del RSI	Se han emitido documentos. Reuniones de coordinación	Reunión Autorización para acreditación en Puertos de Entrada fuera del Callao	Unidad tecnica de Alerta Respuesta	En proceso	
12	Mar-19	Análisis de Situación de Salud como herramienta para la gestión sanitaria	Publicación del documento de Análisis de Situación de Salud del Perú que sirva para la toma de decisiones como parte del planeamiento estratégico en salud en los diferentes niveles e instancias de la administración pública	Realizar el diagnóstico de la situación del país y establecer las prioridades sanitarias	Contratación de personal con apoyo de la cooperación internacional, crear un repositorio de las bases de datos de morbilidad y mortalidad, y de otras fuentes de datos. Se realizó el analisis de datos de acuerdo a la metodología del ASIS, y se escribio el documento	Falta la aprobación y publicación del documento	Grupo de Trabajo de Análisis de Situación de salud	En proceso	
13	Mar-19	Análisis de Situación de Salud como herramienta para la gestión sanitaria.	Estudio de Carga de Enfermedad en el Perú 2017	Determinar la carga de enfermedad en el país	Consultoría financiada por Vital Strategies	Aprobación de la presentación del documento	Dirección Ejecutiva de Inteligencia Sanitaria	En proceso	19-014238-001
14	Jul-19	Análisis de Situacion de Salud como herramienta para la gestión sanitaria	Publicación del Análisis de Situación de Salud en Poblaciones Indígenas a través de consulta previa en las localidades priorizadas de las 04 Cuencas.	Realizar el diagnóstico de la situación de la población indígenas localizadas en las 4 cuencas	Se realizo el trabajo de campo, se esta realizando el analisis de datos de acuerdo a la metodología, se realizó la consultoria para la parte antropológica y social	Terminar el analisis y contratar una consultoria para que una todas las partes y prepare el documento final	Grupo de Trabajo de Análisis de Situación de salud	En proceso	Memorando N° 024-2019-DIS-CDC
15	Mar-18	Análisis de Situacion de Salud como herramienta para la gestion sanitaria.	Publicación del documento Análisis de la situación del Cáncer en el Perú, 2017".	Proveer informacion actualizada sobre situación de cancer en el pais	Documento en proceso de elaboración actualmente en la imprenta del MINSA	Presentación del documento y difusion	Direción Ejecutiva de Vigilancia	En proceso	18-092083
16		Sistema de información de vigilancia en salud pública	Fortalecer el Sistema de Informacion del Sistema Nacional de Vigilancia Epidemiologica que se realiza a traves de la Red Nacional de Epidemiología (RENACE)	Mejoramiento del equipamiento del datacenter y equipos tecnicos del CDC.	Se han elaborado los requerimientos para el mejoramiento del DATACENTER en la sede del CDC que incluye(piso tecnico, detector de aniego, control de acceso entre otros) asi como equipamiento informatico para el personal del CDC	Implementacion de solucion Blade en el datacenter del CDC, que fue adquirida en la licitacion publica Nº 004-2015 para la sede central y dependencias (CDC incluido)	Grupo de trabajo sisitemas de informacion	En proceso	18-095068 18-095066 18-095063 18-080810
17		Cierre de brechas de necesidad de RRHH	El contrato por modalidad CAS de 30 trabajadores para CDC.	reducir la brecha de RRHH existente en el CDC	Los expedientes están siendo devueltos a CDC dado que el Registro Centralizado de Planilla y de Datos de los Recursos Humanos del Sector Publico - AIRHSP fue otorgado hasta el 31 de diciembre 2018 y la convocatoria recien dio inicio el 28 y 31 de diciembre 2018. Aun queda pendiente la devolucion de 5 expedientes	Se devolveran los 30 expedientes a las areas usuarias correspndientes a fin de que confirmen la necesidad de reiterar el pedido y reiniciar los procesos de solicitud	CDC - Administración	Por iniciar	EXP. 18-109254 Extensiones: 7,8,9,10,11,12,13,14,17,19,21,22,24,25,27,28,29,30,44,45,46,47,48,49,52,53
18		Fortalecimiento de capacidades basicas para detectar, notificar, difundir y responder	Iniciar el desarrollo del Programa de Entrenamiento en Epidemiologia de Campo (PREC) de nivel especializacion en el pais	Entrenar 20 epidemiólogos de campo para la vigilancia, Prevencion y Control de Enfermedades en el pais	Elaboración de términos de referencia, formulacion de propuesta curricular, certificación presupuestal, pedido de contrato de universidad licenciada	Concurso Público por DGA MINSA, aprobación de propuesta curricular, admisión de participantes	Dirección Ejecutiva de Inteligencia Sanitaria	En proceso	Memorando Nº 153-2019-CDC/MINSA Expediente 18-058700-03

ASUNTOS URGENTES DE PRIORITARIA ATENCIÓN

N°	Fecha de Inicio (dd/mm/Año)	Tipo (ver lista)	Asunto	Objetivo	Actividad(es) realizada(s)	Actividad(es) por realizar	Responsable (Área)	Estado (ver lista)	Expediente / Documento(s) de Entrada N°
1		EN MATERIA DE PRESTACIONES Y ASEGURAMIENTO EN SALUD:Superintendencia Nacional en Salud	Continuar con la Descentralización efectiva del accionar de SUSALUD		Articulación intersectorial e intergubernamental (Suscripción de Convenios de apoyo interinstitucional con entidades públicas y Gobiernos Regionales)	Gestionar la suscripción de Convenios con otros Gobiernos Regionales y entidades públicas. Incorporación de Delegados en regiones estratégicas a nivel nacional	SADERECHOS	En proceso	
2		EN MATERIA DE PRESTACIONES Y ASEGURAMIENTO EN SALUD:Superintendencia Nacional en Salud	Desarrollar un plan de trabajo integral para articular acciones con los programas sociales del MIDIS (JUNTOS, PENSION 65 y CUNAMAS)		Gestiones para la firma de un convenio de Cooperación Interinstitucional con MIDIS	Suscripción del Convenio de Cooperación Interinstitucional. Elaboración de programa anual de actividades	SADERECHOS	En proceso	
3		EN MATERIA DE PRESTACIONES Y ASEGURAMIENTO EN SALUD:Superintendencia Nacional en Salud	Actualización del Reglamento de Fiscalización, requiere aprobación mediante Decreto Supremo		Presentación a MINSA del Oficio N° 00044-2019-SUSALUD/SUP que contiene el proyecto de Decreto Supremo y de Reglamento de Fiscalización	Seguimiento al expediente en el Ministerio de Salud	SUPERINTENDENCIA	En proceso	19-009145-001
4		EN MATERIA DE PRESTACIONES Y ASEGURAMIENTO EN SALUD Superintendencia	Actualización del Reglamento de Infracciones y Sanciones: requiere aprobación mediante Decreto Supremo		En revisión versión de proyecto de reglamento. Reuniones con equipos técnicos	Presentación de proyecto ante el Ministerio de Salud	SAREFIS	En proceso	
5		EN MATERIA DE PRESTACIONES Y ASEGURAMIENTO EN SALUD Superintendencia	Aprobación de propuestas normativas en relación a: Clasificador de Reclamos y de Consultas para IAFAS, IPRESS y UGIPRESS		En elaboración en la Intedencia de Normas y Autorizaciones	Presentación de proyecto a los órganos de la institución para su validación	SAREFIS (INA)	En proceso	
6		EN MATERIA DE PRESTACIONES Y ASEGURAMIENTO EN SALUD Superintendencia Nacional en Salud	Optimizar la supervisión de gabinete con una estrategia de supervisión electrónica		En proceso el desarrollo del Sistema de Supervisión Electrónica que integraría los actuales Sistemas de Transacción Electrónica existentes para IAFAS: SETI-AF, SITE-Con, SITED, TEDEF, en un SETI-IAFAS como medio de identificación de alertas, análisis de información, evaluación de riesgo y ranking por vulnerabilidad para priorizar la supervisión de campo	Concluir con el desarrollo del sistema propuesto	SASUPERVISIÓN	En proceso	
7		EN MATERIA DE PRESTACIONES Y ASEGURAMIENTO EN SALUD:Superintendencia Nacional en Salud	Actualizar la normativa que regula las IAFAS, eliminando el conflicto en las normas y las imprecisiones por tipo de IAFAS y conjunto de procesos misionales		Incorporacion del proyecto normativo en el Programa Anual de Regulación para el año 2019, aprobado por Resolución de Superintendencia N° 013-2019-SUSALUD/S	Elaboración de la propuesta de norma según está consignado en el Programa Anual de Regulación	SAREFIS (INA)	Por iniciar	
8		EN MATERIA DE PRESTACIONES Y ASEGURAMIENTO EN SALUD Superintendencia Nacional en Salud	Promover reuniones técnicas con actores públicos y privados que promuevan el cumplimiento de los objetivos del Aseguramiento Universal en Salud		Conformación de la Mesa de Trabajo de Aseguramiento Universal con la participacion de los titulares de las IAFAS publicas Conformación de Mesas de Trabajo con representantes de IAFAS privadas y la Asociacion de Clinicas Privadas	Continuar con reuniones técnicas para la entrega de productos propuestos según lineamientos de trabajo	SAREFIS	En proceso	
9		EN MATERIA DE PRESTACIONES Y ASEGURAMIENTO EN SALUD:Superintendencia	Aplicación de la Encuesta Nacional de Salud ENSALUD 2019		Diseño de la Encuesta Nacional de Salud ENSALUD 2019	Generar el fundamento y sustento técnico de la ENSALUD 2019 para gestionar fuentes de financiamiento externa a SUSALUD (MINSA-MEF)	IID	En proceso	
10		EN MATERIA DE PRESTACIONES Y ASEGURAMIENTO EN	Suscripción de convenios con Cámaras de Comercio de regiones		Coordinación de la suscripción de convenios con las Cámaras de Comercio de algunas regiones que permita desconcentrar el servicio de arbitraje especializado en salud	Gestion y coordinacion para determinar el contenido de los convenios a suscribirse	CECONAR	En proceso	
11		EN MATERIA DE PRESTACIONES Y ASEGURAMIENTO EN	Proyecto de Reglamento de Deberes de las Personas Usuarioas de los Servicios de Salud		Presentación a MINSA del Oficio N° 00041-2019-SUSALUD/SUP que contiene el proyecto de Decreto Supremo y de Reglamento de Fiscalización	Seguimiento al expediente en el Ministerio de Salud	SUPERINTENDENCIA	En proceso	19-009208-001
12		EN MATERIA DE PRESTACIONES Y ASEGURAMIENTO EN SALUD:Superintendencia Nacional en Salud	Implementación y aplicación del Decreto Supremo N° 002-2019-SA - Reglamento para la Gestión de Reclamos y Denuncias de los Usuarios de las IAFAS, IPRESS y UGIPRESS publicas, privadas o mixtas		Aprobación del Reglamento para la Gestión de Reclamos y Denuncias de los Usuarios de las IAFAS, IPRESS y UGIPRESS públicas, privadas o mixtas publicado en el Diario Oficial El Peruano el 31 de enero de 2019	Difusión de la norma antes de su entrada en vigencia (29 de abril) Empoderamiento del contenido del D.S. N° 002-2019-SA en los actores encargados de la proteccion de los derechos en salud de los ciudadano Emisión de disposiciones complementarias para su implementa implementación	SADERECHOS	En proceso	

Asuntos Urgentes de Prioritaria atención:

N°	Fecha de inicio (dd/mm/aaaa)	Tipo (ver lista)	Asunto	Objetivo	Actividad(es) realizada(s)	Actividad(es) por realizar	Responsable (área)	Estado (ver lista)	Título de Documento/Nro. de Expediente
1	2/07/2018	EN MATERIA DE PRESTACIONES Y ASEGURAMIENTO EN SALUD:Prestaciones y Aseguramiento en Salud	Reglamentacion de Normas	Establecer el Reglamento de la Ley de Finanaciamiento de los Regimenes Subsidiado y Semicontributivo del Aseguramiento Universal en Salud	Participacion en mesa N° 4 MINSA - DGAIN para trabajo coordinado sobre Reglamentacion de la Ley 29761 Se dejo propuesta de Reglamento en mesa de trabajo.	Remitir propuesta de Reglamento por parte del SIS	MINSA	En proceso	18-056696-009
2	15/10/2018	EN MATERIA DE PRESTACIONES Y ASEGURAMIENTO EN SALUD:Prestaciones y Aseguramiento en Salud	Documentos de Gestion	Actualizar el Texto Único de Procedimientos Administrativos	Se solicito opinion de la Comisión Multisectorial de Calidad Regulatoria	Aprobacion de TUPA	SIS	En proceso	18-087793-001
3	22/08/2018	EN MATERIA DE PRESTACIONES Y ASEGURAMIENTO EN SALUD:Prestaciones y Aseguramiento en Salud	Implementacion de Normatividad	Implementar el Consejo Directivo del SIS	Participacion en mesa de trabajo con la OGPPM de MINSA para Elaboracion de Proyecto de nuevo ROF del SIS	Se encuentra en elaboracion Proyecto en el marco del DS 054-2018-PCM y su modificatorias	SIS	EN PROCESO	18-078064-000
4	6/12/2018	EN MATERIA DE PRESTACIONES Y ASEGURAMIENTO EN SALUD:Prestaciones y Aseguramiento en Salud	Reglamentacion de Normas	Establecer el reglamento de la Ley N° 28588	Se remitio a MINSA mediante Oficio N° 354 -2018-SIS/SG el proyecto de Reglamento	Levantamiento de observacion por GNF Y OGPPDO-SIS	SIS	En proceso	18-109725-001

ASUNTOS URGENTES DE PRIORITARIA ATENCIÓN									
N°	Fecha de inicio (dd/mm/aaaa)	Tipo (ver lista)	Asunto	Objetivo	Actividad(es) realizada(s)	Actividad(es) por realizar	Responsable (área)	Estado (ver lista)	Código de Documento/Nro. de Expediente
1	30/01/2019	Tecnologías de la Información: En Sistemas de Información	Demanda adicional para cubrir los gastos de diversas tareas del Plan de Implementacion del RENHICE y del SIHCE del MINSA	Implementar el RENHICE y el SIHCE, que tienen tareas consideradas como parte de las actividades del Proyecto de Inversión "Mejoramiento y ampliación del sistema único e información en salud a nivel nacional", que es parte del Programa de Inversión en Redes Integradas de Salud, financiado por el BID y el BM	Reuniones con el Banco Mundial y el Banco Interamericano de Desarrollo	Coordinaciones MINSA (VMPAS, PRONIS, DGAIN, DGOS) con el MEF	OGPPM Y OGTI	En proceso	
2	6/04/2017	Tecnologías de la Información: En Sistemas de Información	Aprobación del Plan de Implementación del RENHICE	Contar con un documento normativo que precise las acciones necesarias para la puesta en funcionamiento del Registro Nacional de Historias Clínicas Electrónicas - RENHICE	OGPPM solicitó que los órganos del MINSA involucrados señalen expresamente en un documento el presupuesto que comprometen para la implementación de la HCE	Con la opinión de los órganos del MINSA se enviaría a OGAJ para continuar con el trámite respectivo	OGTI	En proceso	19-012596-001, 19-012485-001, 19-012505-001, 19-012521-001, 19-012566-001, 19-012596-001
3	28/12/2018	Tecnologías de la Información: En Gestión de la Información	Suscripción de la adenda del Convenio Tripartito MINSA, RENIEC e INEI	Continuar utilizando las plataformas informáticas del RENIEC, e intercambiando información con el INEI	Se coordinó con OGAJ para que continue con el trámite respectivo para la emisión de su opinión.	Que OGAJ brinde la opinion legal favorable para que se suscriba el Convenio Tripartito	OGTI	En proceso	18-135424-001
4	6/06/2017	Tecnologías de la Información: En Sistemas de Información	Implementación del Sistema de Trámite Documentario que ya fue desarrollado por nuestra Oficina y que además es una obligación realizar en el marco de la Resolución de Secretaría de Gobierno Digital N° 001-2017-PCM/SEGDI referente al modelo de gestión documental y su modificatoria Resolución de Secretaría de Gobierno Digital N° 003-2018-PCM/SEGDI	Simplificar los trámites que se realizan en el MINSA	Se ha desarrollado el Sistema de información, por lo que ya está listo, se necesita lanzarlo	Lanzamiento del Sistema a los usuarios del MINSA	Oficina de Gestión Documental y Atención al ciudadano	En proceso	
5	5/02/2019	Tecnologías de la Información: En Normatividad	Reactivar el Comité de Seguridad de la Información y en su primera reunión aprobar la propuesta del Plan de Trabajo 2019 de la Oficial de Seguridad de la Información del MINSA y actualización del proyecto del plan Implementación del Sistema de Gestión de Seguridad de la Información del MINSA.	Contribuir a una adecuado tratamiento de los activos de Informacion del MINSA	Se ha coordinado con el Comité de Gobierno Digital	Convocar a los órganos del MINSA para conformar el Comité	OGTI	En proceso	
6	31/12/2018	Tecnologías de la Información: En Normatividad	Levantar las observaciones y aportes realizados al Proyecto de Documento Técnico: Estrategia de Gobierno Digital para el sector salud (a la fecha pre-publicada para recibir aportes hasta el 10 de enero 2019 mediante Resolucion Ministerial N° 1367-2018/MINSA), para su posterior publicacion	Dirigir el uso actual y futuro de las tecnologías de la información en el sector salud, en concordancia con los objetivos nacionales de salud publica y la función rectora del Ministerio de Salud	Se prepublicó el proyecto de Documento Tecnico Estrategia de Gobierno Digital para recibir aportes mediante Resolución Ministerial N° 1367-2018/MINSA y se ha solicitado opinion tecnica a los organos y organismos adscritos del MINSA	Recibir aportes, consolidarlo y remitirlo a la OGAJ para la opinion legal pertinente	OGTI	En proceso	19-014895

ASUNTOS URGENTES DE PRIORITARIA ATENCIÓN									
N°	Fecha de inicio (dd/mm/aaaa)	Tipo (ver lista)	Asunto	Objetivo	Actividad(es) realizada(s)	Actividad(es) por realizar	Responsable (área)	Estado (ver lista)	Título de Documento/Nro. de Expediente
9	15/11/2018	Tecnologías de la Información: En Sistemas de Información	Continuar las coordinaciones con el Seguro Integral de Salud – SIS para eliminar el FUA en papel en los establecimientos de salud que cuentan con la implementación del SIHCE e-Qhali, mediante el envío de tramas.	Contribuir con la interoperabilidad del sector salud, haciendo los procesos mas eficientes.	Se ha tenido reuniones de coordinación con el SIS	Se necesita realizar las pruebas piloto.	OGTI	En proceso	
10	12/12/2018	Tecnologías de la Información: En Normatividad	Oficialización de la Directiva administrativa que establece la interoperabilidad en los sistemas de información asistenciales, cuya finalidad es Contar con información en salud confiable, consistente y oportuna, necesaria en los procesos asistenciales, así como en la formulación y evaluación de políticas publicas en salud	Contar con información en salud confiable, consistente y oportuna, necesaria en la formulación y diseño de políticas públicas en salud.	Se ha enviado el proyecto de Documento Normativo para opinión en el marco de sus competencias a los organos y unidades organicas involucradas	A la espera de las observaciones para consolidarlas y enviarlas a la OGAJ para la opinion legal correspondiente	OGTI	En proceso	18-135424
11	15/12/2018	Tecnologías de la Información: En Sistemas de Información	Continuar con las coordinaciones para el desarrollo de la PECOSA electrónica para la distribución de Productos Farmacéuticos que realiza CENARES	Distribuir eficientemente los productos farmaceúticos	Se ha coordinado con CENARES	Se esta a la espera de que CENARES valide el sistema de información	CENARES	En proceso	
15	15/01/2019	Tecnologías de la Información: En Soporte e Infraestructura Tecnologica	Equipamiento necesario en los Establecimientos de Salud de Atención Primaria de categoria I-1, I-2, I-3 y I-4 en las DIRIS Lima Centro, Lima Sur, Lima Este y Lima Norte y DIRESAS a nivel nacional, para implementación del SIHCE e-Qhali.	Implementar el SIHCE e-QHALI	Se han enviado aproximadamente 300 PC s de recambio de la sede central a las DIRIS de Lima, para la implementación del e-Qhali. Además se formó un equipo de 8 implementadores que a diciembre de 2018 han implementedo e-Qhali (programación de turnos, ventanilla única, refcon y un componente asistencial como mínimo) en mas de 140 IPRESS	Se está coordinando con las cuatro Redes de Lima	OGTI	En proceso	

ASUNTOS URGENTES DE PRIORITARIA ATENCIÓN

N°	Fecha de inicio (dd/mm/aaaa)	Tipo (ver lista)	Asunto	Objetivo	Actividad(es) realizada(s)	Actividad(es) por realizar	Responsable (área)	Estado (ver lista)	Título de Documento/Nro. de Expediente
1		Planeamiento, Presupuesto Y Modernización (OGPPM): En materia de Presupuesto	Conciliación del Marco Presupuestal Anual 2018	Conciliar del Marco Presupuestal Anual 2018	Reuniones de coordinación con las Unidades Ejecutoras del Pliego MINSA en coordinación con la Dirección General de Contabilidad Pública.	Conciliación del Marco Presupuestal Anual 2018 del Pliego 011 Ministerio de Salud, se encuentra en proceso.	Oficina de Presupuesto	En proceso	Acta de Conciliación del Marco Legal
2		Planeamiento, Presupuesto Y Modernización (OGPPM): En materia de Presupuesto	Evaluacion Anual del Presupuesto Institucional 2018 del Pliego 011 Ministerio de Salud	Evaluar el Presupuesto Institucional 2018 del Pliego 011 Ministerio de Salud	Revision de Metas Fisicas Presupuestales en linea	Coordinaciones institucionales a fin de dar inicio al proceso de Evaluación Anual del Presupuesto Institucional del Pliego 011 Ministerio de Salud, se encuentra en proceso	Oficina de Presupuesto	En proceso	Informe de Evaluación Institucional del Presupuesto del Pliego MINSA del Año Fiscal 2018
3		Planeamiento, Presupuesto Y Modernización (OGPPM): En materia de Presupuesto	Transferir recursos del Ministerio de la Mujer y Poblaciones Vulnerables	Plan de Acción Conjunto a cargo de la Comisión Multisectorial de naturaleza temporal denominada "Comisión de emergencia encargada de proponer acciones para la protección y atención de casos de violencia contra la mujer" en el marco del artículo 19 de la Ley Nº 30879 - Ley de Presupuesto del Sector Público para el Año Fiscal 2019	Envio de información solictada por el Ministerio de la Mujer y Poblaciones Vulnerables Seguimiento para la aprobacion del Decreto Supremo.	Culminar el trámite de transferencia de recursos por parte del MIMP al Pliego MINSA el monto de S/ 33 545 132.00 para financiar las medidas previstas en el Plan de Acción Conjunto a cargo de la Comisión Multisectorial de naturaleza temporal denominada "Comisión de emergencia encargada de proponer acciones para la protección y atención de casos de violencia contra la mujer" en el marco del artículo 19 de la Ley Nº 30879 - Ley de Presupuesto del Sector Público para el Año Fiscal 2019 Plan de Acción Conjunto para prevenir la violencia contra la mujer.	Oficina de Presupuesto	En proceso	Decreto Supremo Nº 048-2019-MEF
4		Planeamiento, Presupuesto Y Modernización (OGPPM): En materia de Presupuesto	Financiamiento adicional de acciones para incrementar el consumo de hierro y reducir la anemia infantil	Incrementar el consumo de hierro y reducir la anemia infantil	Elaboración de propuestas de Proyectos de Decretos Supremos mediante - Oficio N° 224-2019-SG/MINSA	Continuar con el tramite ante el MEF en el marco del numeral 21.3 del artículo 21 de la Ley Nº 30879 - Ley de Presupuesto del Sector Publico para el Año Fiscal 2019 por el monto de S/ 60 millones de soles, para el financiamiento adicional de acciones para incrementar el consumo de hierro y reducir la anemia infantil	Oficina de Presupuesto	Terminado	Decreto Supremo N° 026-2019-MEF
5		Planeamiento, Presupuesto Y Modernización (OGPPM): En materia de Presupuesto.	Modificación de la estimación de ingresos del Pliego MINSA	Modificar de la estimación de ingresos del Pliego MINSA	Modificación de la estimación de ingresos del Pliego MINSA	En el marco de lo establecido en la Segunda Disposición Complementaria Transitoria de la Ley Nº 30879 - Ley de Presupuesto del Sector Público para el Año Fiscal 2019, con Oficio Circular Nº 0005-2019-OGPPM-OP/MINSA, se solicitó a las (32) unidades ejecutoras del Pliego 011 MINSA, para que de producirse una modificación en las estimaciones de ingresos, que determinen una variación en los recursos correspondiente a la Fuente de Financiamiento Recursos Directamente Recaudados, comuniquen el monto a modificar de ser el caso a la Oficina General de Planeamiento, Presupuesto y Modernización, para su evaluación y acciones que corresponda, cuyo plazo de presentación a la OGPPM es para el 09 de enero de 2019, se encuentra en proceso.	Oficina de Presupuesto	Terminado	Resolución Ministerial N° 086-2019-MINSA
6		Planeamiento, Presupuesto Y Modernización (OGPPM): En materia de Presupuesto	Transfere de partidas necesarias y prioritarias a favor de los Gobiernos Regionales para financiar la operación y mantenimiento de nuevos establecimientos de salud que entraron en funcionamiento a partir del segundo semestre del año fiscal 2018	Cumplimiento del numeral 26.1 del artículo 26 de la Ley 30879 "Ley de Presupuesto del Sector Publico para el Año Fiscal 2019"	Elaboración de propuestas de Proyectos de Decretos Supremos mediante - Informe 075-2019-OP-OGPPM/MINSA - Informe 078-2019-OP-OGPPM/MINSA - Informe 081-2019-OP-OGPPM/MINSA	En el marco del numeral 26.1 del artículo 26 de la Ley Nº 30879 Ley de Presupuesto del Sector Público para el Año Fiscal 2019, que autoriza al Ministerio de Salud para realizar modificaciones presupuestales en el nivel institucional por el monto de S/ 330 000 000.00, se viene coordinando con la Oficina de Programación Multianual de Inversiones de la OGPPM, con la finalidad de generar las condiciones adecuadas que permitan proponer al Ministerio de Economía y Finanzas las transferencias de partidas necesarias y prioritarias a favor de los Gobiernos Regionales para financiar la operación y mantenimiento de nuevos establecimientos de salud que entraron en funcionamiento a partir del segundo semestre del año fiscal 2018.	Oficina de Presupuesto	En proceso	Proyectos de Decretos Supremos Informe 075-2019-OP-OGPPM/MINSA Informe 078-2019-OP-OGPPM/MINSA Informe 081-2019-OP-OGPPM/MINSA

ASUNTOS URGENTES DE PRIORITARIA ATENCIÓN

N°	Fecha de inicio (dd/mm/aa)	Tipo (ver lista)	Asunto	Objetivo	Actividad(es) realizada(s)	Actividad(es) por realizar	Responsable (área)	Estado (ver lista)	Título de Documento/Nro. de Expediente
7		Planeamiento, Presupuesto Y Modernización (OGPPM): En materia de Presupuesto.	Financiamiento del mantenimiento de la infraestructura y del equipamiento en los establecimientos de salud que se encuentran en funcionamiento	Financiar el mantenimiento de la infraestructura y del equipamiento en los establecimientos de salud que se encuentran en funcionamiento	Se viene coordinando con la Oficina de Programación Multianual de Inversiones de la OGPPM, con la finalidad de generar las condiciones adecuadas que permitan proponer al Ministerio de Economía y Finanzas las transferencias de partidas necesarias y prioritarias a favor de sus organismos públicos y Gobiernos Regionales para financiar el mantenimiento de la infraestructura y del equipamiento en los establecimientos de salud que se encuentran en funcionamiento	En el marco del numeral 26.2 del artículo 26 de la Ley Nº 30879 Ley de Presupuesto del Sector Público para el Año Fiscal 2019, que autoriza al Ministerio de Salud para realizar modificaciones presupuestales en el nivel institucional por el monto de S/ 120 000 000,00, se viene coordinando con la Oficina de Programación Multianual de Inversiones de la OGPPM, con la finalidad de generar las condiciones adecuadas que permitan proponer al Ministerio de Economía y Finanzas las transferencias de partidas necesarias y prioritarias a favor de sus organismos públicos y Gobiernos Regionales para financiar el mantenimiento de la infraestructura y del equipamiento en los establecimientos de salud que se encuentran en funcionamiento	Oficina de Presupuesto	En proceso	
8		Planeamiento, Presupuesto Y Modernización (OGPPM): En materia de Presupuesto.	Financiamiento de la continuidad de los servicios en los Centros de Salud Mental Comunitarios y Unidades de Hospitalización en Salud Mental y Adicciones, así como el "Plan de Intervención de Prevención y Control de Tuberculosis en Lima Metropolitana y Regiones Priorizadas de Callao, Ica, La Libertad y Loreto. 2018-2020"	Financiar la continuidad de los servicios en los Centros de Salud Mental Comunitarios y Unidades de Hospitalización en Salud Mental y Adicciones, así como el "Plan de Intervención de Prevención y Control de Tuberculosis en Lima Metropolitana y Regiones Priorizadas de Callao, Ica, La Libertad y Loreto. 2018-2020"	- Elaboración de propuesta de Proyecto de Decreto Supremo mediante - Informe 007-2019-OP-OGPPM/MINSA	En el marco del numeral 26.3 del artículo 26 de la Ley Nº 30879 Ley de Presupuesto del Sector Público para el Año Fiscal 2019, que autoriza al Ministerio de Salud para realizar modificaciones presupuestales en el nivel institucional por el monto de S/ 70 000 000.00, se viene coordinando con la Dirección de Salud Mental de la Dirección General de Intervenciones Estratégicas en Salud Pública, con la finalidad de generar las condiciones adecuadas que permitan proponer al Ministerio de Economía y Finanzas las, transferencias de partidas necesarias y prioritarias a favor de los Gobiernos Regionales para financiar la continuidad de los servicios en los Centros de Salud Mental Comunitarios y Unidades de Hospitalización en Salud Mental y Adicciones, así como el "Plan de Intervención de Prevención y Control de Tuberculosis en Lima Metropolitana y Regiones Priorizadas de Callao, Ica, La Libertad y Loreto. 2018-2020"	Oficina de Presupuesto	En proceso	Decreto Supremo Nº 050-2019-MEF
9		Planeamiento, Presupuesto Y Modernización (OGPPM): En materia de Presupuesto.	Reposición y adquisición de equipo biomédico	Mantener operativas las áreas que brindan servicios médicos	Coordinaciones con la Dirección de Mantenimiento y Equipamiento de la Dirección General de Operaciones en Salud.	En el marco del numeral 27.1 del artículo 27 de la Ley Nº 30879 Ley de Presupuesto del Sector Público para el Año Fiscal 2019, que autoriza al Ministerio de Salud para realizar modificaciones presupuestales en el nivel institucional hasta por el monto de S/ 150 000 000,00, se viene coordinando con la Dirección de Mantenimiento y Equipamiento de la Dirección General de Operaciones en Salud, con la finalidad de generar las condiciones adecuadas que permitan proponer al Ministerio de Economía y Finanzas las, transferencias de partidas necesarias y prioritarias a favor de sus organismos públicos y los Gobiernos Regionales para financiar la reposición y adquisición de nuevo equipamiento biomédico en el marco de los programas presupuestales.	Oficina de Presupuesto	En proceso	
10		Planeamiento, Presupuesto Y Modernización (OGPPM): En materia de Presupuesto.	Notas de modificaciones presupuestales en el nivel funcional programático y en el Nivel Institucional	Realizar transferencias a a favor de los organismos adscritos al MINSA y a Gobiernos Regionales y Locales.	Elaboración de Proyectos de Decretos Supremos para Transfererir Partidas a favor de organismos adscritos al MINSA y a Gobiernos Nacionales y Regionales.	Proyectos de dispositivos legales de Transferencias de Partidas y Transferencias Financieras con cargo al presupuesto institucional del Pliego 011 MINSA a favor de los organismos adscritos al MINSA y a Gobiernos Regionales y Locales	Oficina de Presupuesto	En proceso	
11		Planeamiento, Presupuesto Y Modernización (OGPPM): En materia de Presupuesto.	Proponer y aprobar Notas Modificatorias del Pliego MINSA	Adecuar el Presupuesto Institucional Modificado 2019 a las actividades priorizadas por el Ministerio de Salud	Aprobación y Formalización de Notas de Modificación Presupuestal del mes de Enero de 2019 a traves de Resoluciones de Secretaría General y Resoluciones Ministeriales.	Proponer notas de modificaciones presupuestales en el nivel funcional programático y en el Nivel Institucional de ser necesario.	Oficina de Presupuesto	En proceso	Resolución Secretarial Nº 029-2019/MINSA
12		Planeamiento, Presupuesto Y Modernización (OGPPM): En materia de Presupuesto	Seguimiento y monitoreo permanente en la ejecución presupuestal de las UE del Ministerio de Salud	Seguimiento y monitoreo permanente en la ejecución presupuestal de las UE del Ministerio de Salud a fin de cumplir con la normatividad vigente.	Seguimiento y monitoreo	Seguimiento y monitoreo permanente en la ejecución presupuestal de los gastos y de los ingresos de las 32 unidades ejecutoras, a fin de garantizar el uso adecuado de los recursos asignados en el presupuesto de las unidades ejecutoras conformantes del Pliego 011 Ministerio de Salud	Oficina de Presupuesto	En proceso	Oficios, correos electrónicos, llamadas telefónicas, visitas de asistencia técnica.

ASUNTOS URGENTES DE PRIORITARIA ATENCIÓN

N°	Fecha de inicio (dd/mm/aa aa)	Tipo (ver lista)	Asunto	Objetivo	Actividad(es) realizada(s)	Actividad(es) por realizar	Responsable (s)	Estado (ver lista)	Fuente de documento/Nro de Expediente
13		Planeamiento, Presupuesto Y Modernización (OGPPM):En materia de Planeamiento y Estudios Económicos	Informe de evaluación del PEI 2018 MINSA	Medir el avance de los indicadores establecidos en el documento de gestión.	Se solicitó a las unidades orgánicas competentes información sobre los avances y logros de los indicadores de objetivos y acciones estratégicas del PEI 2017-2019	Elaboración del Informe de Evaluación Anual 2018 del PEI del MINSA. (Hasta el 28 de febrero)	Oficina de Planeamiento y Estudios Económicos	En proceso	Memorandum Circular N° -2019-DPEE-OGPM/MINSA
14		Planeamiento, Presupuesto Y Modernización (OGPPM):En materia de Planeamiento y Estudios Económicos	Actualización de políticas del MINSA en el marco del DS 029-2018-PCM	Contar con Políticas de Salud actualizadas acorde al DS 029-2018-PCM	Se remitió el inventario de políticas (33) del MINSA a CEPLAN	Revisión y actualización de manera conjunta con CEPLAN de las 33 políticas remitidas por el MINSA	Oficina de Planeamiento y Estudios Económicos	En proceso	Exp. 18-054505-001
15		Planeamiento, Presupuesto Y Modernización (OGPPM):En materia de Planeamiento y Estudios Económicos	Formulación de Políticas de Salud	Formulación de las Políticas Nacionales de Salud en el marco del DS N° 029-2018-PCM.	Reuniones de trabajo con los órganos competentes de cada propuesta de política para la definición y delimitación del Problema Público.	Completar la formulación de las dos primeras políticas de salud acordes con la estructura establecida por el DS N°029-2018-PCM. (I trimestre 2019).	Oficina de Planeamiento y Estudios Económicos	En proceso	
16		Planeamiento, Presupuesto Y Modernización (OGPPM):En materia de Planeamiento y Estudios Económicos	Actualización del PESEM	Revisión de escenarios prospectivos, y alineamiento de sus objetivos y acciones estratégicas a las Políticas Nacionales de Salud y a la Visión de Futuro del PEDN.		Actualizar el PESEM del Sector Salud acorde con las Políticas Nacionales de Salud formuladas. (II y III trimestre 2019)	Oficina de Planeamiento y Estudios Económicos	Por iniciar	
17		Planeamiento, Presupuesto Y Modernización (OGPPM):En materia de Planeamiento y Estudios Económicos	Actualización del PEI MINSA	Alineamiento de objetivos y acciones estratégicas institucionales MINSA a las Políticas nacionales de Salud y al PESEM actualizado.		Actualizar el PEI MINSA alineado a las Políticas de Salud y al PESEM actualizado. (V trimestre 2019.)	Oficina de Planeamiento y Estudios Económicos	Por iniciar	
18		Planeamiento, Presupuesto Y Modernización (OGPPM):En materia de Planeamiento y Estudios Económicos	Evaluación del POI MINSA	Analizar el cumplimiento de las metas físicas y financieras de las Actividades Operativas formuladas en el año fiscal.	Se solicitó información a las Unidades Orgánicas y Ejecutoras del MINSA.	Realizar la evaluación anual del POI 2018. (hasta el 31 de enero 2019).	Oficina de Planeamiento y Estudios Económicos	En proceso	Exp. 19-005634-001
19		Planeamiento, Presupuesto Y Modernización (OGPPM):En materia de Planeamiento y Estudios Económicos	Formulación del POI Multianual 2020-2022	Orientar la asignación de recursos al logro de las metas prioritarias por un periodo no menor de tres (3) años.	Se realizó un Taller Informativo con la Unidades Orgánicas y Ejecutoras, para la Programación del POI Multianual 2020-2022	Formular el POI multianual de inicio, correspondiente al 2020, 2021 y 2022. (hasta el 31 de marzo 2019)	Oficina de Planeamiento y Estudios Económicos	En proceso	
20		Planeamiento, Presupuesto Y Modernización (OGPPM):En materia de Planeamiento y Estudios Económicos	Actualización de los Programas Presupuestales	Actualizar el diseño y modelo operacional de las actividades y productos de los Programas Presupuestales en base a los documentos técnicos normativos vigentes.	Remisión al MEF de la actualización de los Anexo 2 correspondiente al año 2020 de los Programas Presupuestales del MINSA. (hasta el 15 de enero 2019).		Oficina de Planeamiento y Estudios Económicos	Terminado	Exp. 19-005126-001 18-074053-005
21		Planeamiento, Presupuesto Y Modernización (OGPPM):En materia de Planeamiento y Estudios Económicos	Evaluación de los Programas Presupuestales	Evaluar la calidad del gasto y el desempeño de resultado de los programas presupuestales.	En espera de la Ficha de Verificación "Anexo 4" de acuerdo a la normativa vigente.	Evaluación de la gestión de los programas presupuestales correspondiente al año 2018 (hasta el 31 de marzo 2019) de acuerdo a la Directiva N° 005-2012-EF/50.01. Directiva para la evaluación semestral y anual de los presupuestos institucionales.	Oficina de Planeamiento y Estudios Económicos	Por iniciar	
22		Planeamiento, Presupuesto Y Modernización (OGPPM):En materia de Planeamiento y Estudios Económicos	Coformar Comision de cuentas de salud	Facilitar el intercambio de información para el seguimiento del financiamiento y gasto en salud en todo el país.	Revisión y actualización del Proyecto de DS para su remisión a la Oficina de Asesoría Jurídica	Conformación de la Comisión Nacional de Cuentas de Salud. (sin plazo)	Oficina de Planeamiento y Estudios Económicos	En proceso	Exp. 17-035621-003/004

95

ASUNTOS URGENTES DE PRIORITARIA ATENCIÓN

N°	Fecha de inicio (dd/mm/aa)	Tipo (ver lista)	Asunto	Objetivo	Actividad(es) realizada(s)	Actividad(es) por realizar	Responsable (área)	Estado (ver lista)	Título de Documento/Nro. de Expediente
23		Planeamiento, Presupuesto Y Modernización (OGPPM): En materia de Planeamiento y Estudios Económicos	VIII Foro Andino de Salud y Economía.	Intercambio de experiencias en la región en temas de Economía de la Salud y Cuentas de Salud.	Coordinaciones con el Organismo Andino y la Oficina de Cooperación Internacional de Salud para la realizacion del Foro.	Realización en Lima del Foro Andino de Salud y Economía durante el mes de marzo de 2019, en el marco del Comité Andino de Salud y Economía. (21 y 22 de marzo).	Oficina de Planeamiento y Estudios Económicos	En proceso	Exp: 19-004144-001
24		Planeamiento, Presupuesto Y Modernización (OGPPM):En materia de Planeamiento y Estudios Económicos	Actualizacion de las Cuentas de Salud.	Disponer de los indicadores principales del financiamiento y gasto en salud paa la toma de desiciones en el sector.	Preparación de documentos de solicitud de información para las cuentas, así como la revision de páginas webs de las Institudones y actualización de la base de datos.	Elaboración de las Cuentas de Salud con la Metodologia SHA 2011 al 2017 y preliminares al 2018. (sin plazo).	Oficina de Planeamiento y Estudios Económicos	Por iniciar	
25		Planeamiento, Presupuesto Y Modernización (OGPPM): En materia de Programación Multianual de Inversiones	Contratacion de personal	Contar con un número mayor de especialistas para cumplir con lo establecido en la normatividad del Invierte.Pe	Contratación de personal para el Seguimiento y Monitoreo de las Inversiones.	Es indispensable fortalecer la oficina con la contratación de una mayor cantidad de especialistas y personal de apoyo administrativo, ante los cambios en la normatividad del sistema de inversiones y las últimas exigencias para el cumplimiento de la realización del inventario de activos estratégicos y la actualización del diagnóstico de brechas sectorial.	Oficina de Programación Multanual de Inversiones	Por Iniciar	
26		Planeamiento, Presupuesto Y Modernización (OGPPM): En materia de Programación Multianual de Inversiones	Asistencia técnica	Contar con profesionales que brinden la asistencia técnica en el menor tiempo posible para la priorizacion de las inversiones en el nivel regional y local.	Asistencia Técnica en Planeamiento de las Inversiones y priorización de las inversiones en el CRIIS.	Los asuntos que requerirán la participación activa de la DPMI para el año 2019 requieren la asignación de presupuesto para la contratación de especialistas que complementen la asistencia técnica a los 25 gobiernos regionales en los procesos del CRIIS.	Oficina de Programación Multanual de Inversiones	En proceso	Programas de CRIIS
27		Planeamiento, Presupuesto Y Modernización (OGPPM): En materia de Programación Multianual de Inversiones	Asistencia tecnica	Asegurar la continuifdade las Inversiones a través de las asistencia técnicas, informacion y acompañamiento durante el proceso de gestión de inversiones.	Asistencia Técnica en Gestión de Inversiones	El cambio de autoridades regionales y locales, amerita iniciar los procesos de asistencia técnica a los equipos regionales y/o locales relacionados con la gestión de inversiones, mediante talleres o reuniones regionales o macroregionales.	Oficina de Programación Multanual de Inversiones	En proceso	INFORME Nº 054-2019-OPMI-OGPPM /MINSA
28		Planeamiento, Presupuesto Y Modernización (OGPPM):En materia de Organización y Modernización	Propuesta que contiene elevar a un segundo nivel organizacional de DIRESA a GERESA y funciones estandarizadas de la Autoridad Sanitaria Regional	Rectoria del Ministerio de Salud en los Gobiernos Regionales	Se elaboró el Informe N° 157-2018-OOM-OGPPM/MINSA de fecha 14.08.2018 haciendo un análisis del estado situacional de las DIRESAS/GERESAS en un tercer nivel organizacional, remitiéndose al Organo Rector SGP-PCM para su opinión. La SGP-PCM emite opinión señalando que las GERESAS que actualmente se encuentran en un segundo nivel organizacional, no contraviene la Ley Orgánica de Gobiernos Regionales y por tanto se puede replicar a nuvel nacional. Se elaboró el Informe N° 221 -2018-OOM-OGPPM/MINSA de fecha 05.11.2018 a DGAIN, solicitando que elaboren las funciones de la Autoridad Sanitaria Regional, a efecto de estarandarizarlas a nivel nacional. Pendiente de respuesta.	Estamos a la espera de la información por parte de DGAIN, a fin de elaborar los proyectos de Oficios a todos los Gobiernos Regionales que sería remitido a través del Viceministerio de Prestaciones y Asesuramiento en Salud. Brindar asistencia técnica a los Gobiernos Regionales sobre su nueva organización, la cual deberá ser orientada a una Gestión por Resultados buscando no solo la estandarización de funciones sustantivas, productos e indicadores. Con las organizaciones a un segundo nivel organizacional estandarizadas, coadyuvará a la implementación de los Lineamientos de los Manuales de Operaciones en los Hospitales e Institutos a nivel nacional.	OOM - Equipo de Organización	En proceso	Exp. 18-114215

ASUNTOS URGENTES DE PRIORITARIA ATENCIÓN

N°	Fecha de inicio (dd/mm/aa)	Tipo (ver lista)	Asunto	Objetivo	Actividad(es) realizada(s)	Actividad(es) por realizar	Responsable (área)	Estado (ver lista)	Título de Documento(s) y/o Expediente(s)
29		Planeamiento, Presupuesto Y Modernización (OGPPM) En materia de Organización y Modernización	Lineamientos para los Manuales de Operaciones	Contar con criterios técnicos para la elaboración de los Manuales de Operaciones de los organos desconcentrados, órganos académicos, programas, proyectos especiales y prestadores de servicios de salud	Con Informe N° 202-2018-OOM-OGPPM/MINSA del 09.10.2018, se remitio a DGAIN y DGOS la propuesta de Directiva Administrativa "Lineamientos para los Manuales de Operaciones". Pendiente de respuesta A traves del Memo N° 060 y 061-2019-OGPPM-OOM/MINSA de fecha 21.01.19, se remitió nuevamente la propuesta con mejoras, en base a la revisión preliminar de SGP - PCM. Pendiente de Respuesta Mediante Memorandum N° 0237 y 238-2019 OGPPM-OOM/MINSA de fecha 14.02.208, se ha reiterado a DGAIN y DGOS la solicitud de opinión técnica sobre los Lineamientos para los Manuales de Operaciones	Estamos a la espera de los aportes tecnicos de DGAIN y DGOS a fin de enviar la solicitud de opinión a la Secretaria de Gestion Publica de la PCM Estos lineamientos coadyuvaran a contar con funciones estandarizadas en los Institutos y Hospitales no solo en Lima Metropolitana, sino a nivel nacional (Rectoria)	OOM - Equipo de Organizacion	En proceso	Exp. 18-101632-006 (DGAIN) Exp. 18-101632-007 (DGOS) Exp. 18-103632-00 (DGAIN) Exp. 18-104632-002 (DGOS)
30		Planeamiento, Presupuesto Y Modernización (OGPPM) En materia de Organización y Modernización	Simplificación TUPA	Simplificacion del TUPA	Con Informe N° 265-2018-OOM-OGPPM/MINSA del 28.12.2018, la OGPPM/OOM remitió a OGAJ la propuesta de Resolución de Simplificación Administrativa permitirá la simplificación de 48 procedimientos administrativos a cargo de los órganos de linea DIGESA Y DIGEMID, el cual comprende la eliminación de 47 requisitos, simplificación de 37 requisitos y la eliminación de una tasa administrativa A través del Memorando N° 061 y 062 -2019-OGAJ/MINSA del 18.01.2019, se solicita a DIGEMID y DIGESA, el sustento técnico de cada requisito, Información que fue atendida por los referidos Orgános. Memorandum N° 167-2019-OGAJ/MINSA solicitió a OGA el sustento de la eliminación de la tasa. Memorandum N° 244-2019-OGA/MINSA, remite a OGAJ opinión recomendando la eliminación de la tasa. El expediente a la fecha se encuentra en OGAJ.	La OGPPM/OOM se encuentra a la espera de la aprobación de la Resolución de Simplificación Administratrva que coadyuvará a levantar algunas observaciones de los procedimientos administrativos las que deben ser registradas en el aplicativo web ACR	OOM - Equipo de Simplificacion Administrativa	En proceso	Exp. 18-134994-002 Exp. 18-134994-003

[redacted]

ASUNTOS URGENTES DE PRIORITARIA ATENCIÓN

N°	Fecha de inicio (dd/mm/aa aa)	Tipo (ver lista)	Asunto	Objetivo	Actividad(es) realizada(s)	Actividad(es) por realizar	Responsable (área)	Estado (ver lista)	Título de Documento/Nro. de Expediente
31		Planeamiento, Presupuesto Y Modernizacion (OGPPM): En materia de Organización y Modernización	Análisis de Calidad Regulatoria	Cumplimiento de la normatividad sobre el ACR	Los Orgános responsables de los procedimientos TUPA vienen realizando el levantamiento de observaciones El Equipo de Calidad Regulatoria MINSA, viene realizando reuniones de trabajo a fin de realizar una análisis, revisión y aportes a las subsanación de observaciones realizadas por los Organos técnicos Asimismo, el 14.02.2019 se realizó una reunión de trabajo con PCM, a fin de solicitar asesoramiento técnico sobre las observaciones realizadas al principio de proporcionalidad de la mayoría de procedimientos administrativos. Los Órganos técnicos continuen con el proceso de levantamiento de observaciones de los procedimientos administrativos contenidos en el TUPA en los plazos previstos por el Equipo Técnico	El Equipo de Análisis de Calidad Regulatoria ACR del MINSA y la OOM- OGPPM deben finalizar el levantamiento de observaciones de atuerdo al Cronograma de Trabajo que se ha elaborado La OGPPM/OOM viene brindando el asesoramiento técnico a los Orgános responsables de los procedimientos administrativos y tiene el encargo de realizar el registro del levantamiento de observaciones en el aplicativo web del ACR.	OOM - Equipo de Simplificacion Administrativa	En proceso	Aplicativo web ACR (PCM)
32		Planeamiento, Presupuesto Y Modernización (OGPPM):En materia de Organización y Modernización	Legalidad en los procedimientos administrativos de los Hospitales e institutos a nivel nacional	Procedimientos de los Hospitales e Institutos a nivel nacional cuenten con el principio de legalidad de los procedimientos administrativos a su cargo establecidos en el TUPA del MINSA.	Reglamento de documentos médicos legales, que legalizará los procedimientos administrativos de los Hospitales e Institutos Especializados a nivel nacional. Permitirá establecer procedimientos administrativos que sean legales, necesarios, efectivos y proporcionales, a fin que cuenten con la validación de la Comisión de Análisis de Calidad Regulatoria. Fue remitido el 29.11.2018 a la Oficina General de Asesoría Jurídica, con Informe N° 247-2018-OOM-OGPPM/MINSA. COn fecha 08.02.2019, la OGAJ remitió el Informe N° 007-2019-OOM-OGPPM/MINSA para que la OOM realice algunas precisiones. Las precisiones han sido remitidas vía correo electrónico rcisneros@minsa.gob.pe con fecha 11.02.2019 y 14.02.2019.	LA OGPPM/OOM se encuentra a la espera de la validación de OGAJ para que sea derivado a los órganos técnicos (DGAIN, DGIESP, OGTI e INR), a fin de que emitan opinión técnica	OOM - Equipo de Simplificacion Administrativa	En proceso	Exp 18-092026-001

ASUNTOS URGENTES DE PRIORITARIA ATENCIÓN									
Nº	Fecha de inicio (dd/mm/aaaa)	Tipo (ser lista)	Asunto	Objetivo	Actividad(es) realizada(s)	Actividad(es) por realizar	Responsable (área)	Estado (ser lista)	Título de Documento/Nro. de Expediente
33		Planeamiento, Presupuesto y Modernización (OGPPM) En materia de Organización y Modernización	Mapa de Procesos del MINSA	Implementar la gestión por procesos en el MINSA, de acuerdo al marco normativo vigente	Con Informe N° 242-2018-OOM-OGPPM/MINSA de fecha 22.11.2018 se remitió a OGAI el Mapa de Procesos del MINSA para su trámite de aprobación. Debido a que el 28.12.18 se aprobó la Norma Técnica N° 001-2018-PCM/SGP "*Implementación de la Gestión por Procesos en las Entidades de la Administración Pública*", OGAI devuelve el expediente a la OGPM/OOM a fin de realizar las actualizaciones correspondientes conforme a la nueva normatividad de SGP - PCM	La Norma Técnica N° 001-2018-PCM/SGP, establece algunos requerimientos técnicos adicionales a los que establecía la anterior norma, por tal motivo la OOM viene realizando las siguientes acciones: 1. Actualización de las Fichas Técnicas de todos los Procesos de Nivel 0 incorporando control indicadores - base legal en dic 18 se emitieron diversas normas, entre otros. 2. Validación de las Fichas Técnicas de Procesos de Nivel 0 por parte de los dueños del proceso (cronograma de trabajo) 3. Reformulación del Informe Técnico, considerando la actualización del marco normativo, para la aprobación del Mapa de Procesos.	OOM - Equipo de Procesos	En proceso	Exp. 18-122898.mt

ASUNTOS URGENTES DE PRIORITARIA ATENCIÓN									
Nº	Fecha de Inicio (dd/mm/aaa)	Tipo (ver lista)	Asunto	Objetivo	Actividad(es) realizada(s)	Actividad(es) por realizar	Responsable (área)	Estado (ver lista)	Título de Documento/Nro. de Expediente
1	01-01-19	Gestión Descentralizada	Plan Integral de Salud para la Provincia de Espinar	Elaborar el plan de atención integral de Espinar		Se elaborará el plan de atención integral de Espinar con participación de las Diecciones del MINSA- DIRESA Cusco y la Red de Salud Espinar. Fecha: 01 de marzo del 2019.	DIRECCION DE ENFERMEDADES NO TRANSMISIBLES	Por iniciar	Acta de compromisos de la Mesa de Diálogo de Espinar
2	01-06-18	Gestion Descentralizada	Reanudar el proceso de atenciones médicas a los niños de Pasco.	Reanudar un periodo de atenciones integrales para los niños de Pasco que fueron atendidos en el Instituto Nacional de Salud del Niño - San Borja en el 2018		Gestionar las atenciones de salud de los niños de Pasco (aprox. 36) en el Instituto Nacional del Niño de San Borja	DIRECCION DE ENFERMEDADES NO TRANSMISIBLES	Por iniciar	Acta de compromisos de la Mesa de Diálogo de Simon Bolivar.
3	15-11-18	Gestión Descentralizada	Compromiso de la Mesa de Dialogo de Cuatro Cuencas	Conformar del Comité de Gestión del Plan de Salud Intercultural.		El MINSA elaborará una propuesta de reglamento para e funcionamiento del Comité de Gestión, el que será aprobado por los representantes del MINSA y de los Pueblos Indigenas	DIRECCION DE PUEBLOS INDIGENAS (DGIESP)	En proceso	Acta de compromisos de la Mesa de Diálogo de Cuatro Cuencas
4	12-12-18	Gestión Descentralizada	Compromiso de la Mesa de Diálogo de Cinco Cuencas	Aprobación del Plan de Salud Diferenciado		OPS esta elaborando una propuesta de Plan Diferenciado para la poblacion de las comunidades afiliadas a la plataforma Cinco Cuencas. El que sera aprobado conjuntamente entre el MINSA y las delegaciones de Cinco Cuencas.	DIRECCION DE PUEBLOS INDIGENAS (DGIESP)	En proceso	Acta de Compromisos de la Mesa de Diálogo de Cinco Cuencas.
5	29-01-19	Gestión Descentralizada	Compromiso de la Mesa de Diálogo de Chapis	Ateden demanada de la Comunidad Nativa de Chapis.		Definir la viabilidad del pedido de estudio toxicológico para la Comunidad Nativa Chapis y las otras comunidades.	DIRECCION DE ENFERMEDADES NO TRANSMISIBLES	Por iniciar	Acta de Compromisos de la Mesa de Dialogo de la Comunidad Nativa de Chapis

ASUNTOS URGENTES DE PRIORITARIA ATENCIÓN

N°	Fecha de inicio (dd/mm/aaaa)	Tipo (ver lista)	Asunto	Objetivo	Actividad(es) realizada(s)	Actividad(es) por realizar	Responsable (área)	Estado (ver lista)	Título de Documento/Nro. de Expediente
1		Recursos Humanos de la ENSAP	Ampliar numero de recursos Humanos de la ENSAP	Mejorar la dotación de Recursos Humanos encargados de las diferentes actividades planeadas para el 2019	Se han cubierto 9 plazas CAS para la ENSAP y contamos con 16 trabajadores adicionales en contratos por terceros	Adjudicación de 3 plazas CAS convocadas en noviembre de 2018 que no fueron cubiertas. La ENSAP iniciará en marzo el trámite para que se autorice la contratación de 16 recursos humanos en la modalidad CAS para el mes mayo.			
2		Cursos de capacitación y formación de Recursos Humanos de la ENSAP	Capacitación y Formación de Recursos Humanos del Sector Salud	Contar con las autorizaciones administrativas oportunas para ejecutar los cursos programados por la ENSAP y de las contrapartes (Oficinas generales o dirección Generales del MINSA)	Ejecución de 21 cursos en la ENSAP durante el 2018 autoformativos virtuales 19 y 2 presenciales (RIS)	Para 2019 se han proyectado 51 cursos. De los cuales 24 son autoformativos virtuales, 3 pasantías (enfermedades transmisibles, enfermedades crónicas y materno neonatal), Diplomados 2 (AUS y D-PROFAM), 1 Programa de PREEC intermedio, semipresenciales 15 y por definir modalidad en 6.			
3		Tecnologías de la Información y Comunicación (TIC)	Fortalecimiento de la Plataforma Virtual Académica de la ENSAP	Contar con el equipamiento adecuado para el desarrollo de las labores academicas y administrativas	Coordinación con OGIT, DGIEP y Cooperación Belga.	Ampliar ancho de Banda de la Plataforma Virtual de la ENSAP. Acceso Directo al INFORHUS. Facilitar la accesiblidad para el desarrollo de la página WEB de la ENSAP. Mejorar el equipamiento tecnológico de información de la ENSAP.			
4		Licenciamiento de la ENSAP con SUNEDU	Licenciamiento de la ENSAP con SUNEDU	Lograr cumplir a mediano plazo con los requerimientos para el licenciamiento de la ENSAP	Coordinación con SUNEDU. Para licenciamiento de la ENSAP y el licenciamiento de los programs.	Para lo cual se requiere cumplir con los requerimiento de SUNEDU: 8 condiciones básicas de calidad y 55 indicadores. Entre estas tenemos las siguientes: Definición de objetivos academicos, grados y títulos a otorgar y planes de estudios. Previsión económica y financiera de la Escuela con los fines propuestos en sus instrumentos de planeamiento. Local adecuado, infraestructura y equipamiento para el cumplimiento de las funciones de ENSAP. Líneas de investigación a ser desarrolladas. 25% de los docentes de la ENSAP a tiempo completo. Servicios educacionales complementarios básicos presentes (médico, social, psicopedagógico entre otros). Mecanismos de mediación e inserción laboral identificados			
5		Limitaciones en la Infraestructura Disponible par la ENSAP	Obtener un local apropiado para cumplir con las tareas encomendadas a la ENSAP	Contar con una infraestructura acorde con un centro de formación académica y cumplir con los requisitos de calidad establecidos por SUNEDU	Actualmente se han acondicionado los 200 mts cuadrado diponibles. Sin embargo, la ENSAP viene pagando un área de 517 mts cuadrados del 6 to piso, sin embargo solo acupa el 50% del espacio total	Que se dispongan las medidas para que la ENSAP ocupe la totalidad del espacio que tiene contratado. Por lado se han iniciado conversaciones con Superintencia de Bienes Nacionales y la Beneficiencia de Lima a fin de ver la posibilidad de contar un local en cesión en uso.			
6		Ausencia de documentos normativos aprobados	La ENSAP carece de ROF, CAP, MOF, MPP y TUPA.	Disponer de la organización y documentos normativos para ejercer las funciones que le competen de acuerdo a Ley	Se ha reiniciado la elaboración del mapa de Procesos y las respectivas fichas que describen los procesos estratégicos, misionales y de soporte.	Desarrollar las acciones necesarias para contar con los documentos que formalizan la organización, funciones y procedimientos de la ENSAP; tarea que se viene llevando a cabo con la oficina de modernización de la OGPPM			

ASUNTOS URGENTES DE PRIORITARIA ATENCIÓN									
N°	Fecha de Inicio (dd/mm/aaa)	Tipo (ver lista)	Asunto	Objetivo	Actividad(es) realizada(s)	Actividad(es) por realizar	Responsable (área)	Estado (ver lista)	Título de Documento/Nro. de Expediente
1		EN MATERIA DE PRESTACIONES Y ASEGURAMIENTO EN SALUD:Telesalud, Referencia y Urgencias	Asistencias técnicas del Programa presupuestal 0104	Continuación de las asistencias técnicas del Programa presupuestal 0104 en todas las regiones.	Asistencia técnica a 17 regiones priorizadas, con la finalidad de orientar la correcta distribución y reordenamiento de recursos financieros (G.G. 2.1) en función a la Definición Operacional del PP 104	*Brindar asistencia técnica y capacitación a las U.E. a nivel nacional, en el marco al proceso presupuestario. *Monitoreo, seguimiento y evaluación del programa Presupuestal 104 a nivel nacional	PP 104	En proceso	Informe del Proceso de Asistencia Técnica
2		EN MATERIA DE PRESTACIONES Y ASEGURAMIENTO EN SALUD:Telesalud, Referencia y Urgencias	Especialistas en articulación y capacitación	El equipo técnico del PP 104, para el año 2019, debe contar con especialistas en articulación y capacitación; que permita dar soporte técnico a las actividades de entrenamiento a la comunidad y Asistencia Técnica/Capacitación, a nivel nacional (generando mesas de trabajo, vinculándonos a espacios de gestión de riesgo, fortaleciendo capacidades en la ciudadanía en temas de emergencias y urgencias).		Se encuentra en proceso de evaluación, para determinar si la actividad es viable	PP 104	Por iniciar	
3		EN MATERIA DE PRESTACIONES Y ASEGURAMIENTO EN SALUD:Telesalud, Referencia y Urgencias	Plan de capacitación certificado	capacitación certificado en los siguientes temas: Diseño e implementación de Programa Presupuestal Proceso de implementación de INVIERTE P		Se encuentra en proceso de evaluación, para determinar si la actividad es viable	PP 104	Por iniciar	
5		EN MATERIA DE PRESTACIONES Y ASEGURAMIENTO EN SALUD:Telesalud, Referencia y Urgencias	Plan de capacitación certificado	Desarrollar e implementar un plan de capacitación certificado en los siguientes temas: Tele capacitaciones en salud certificadas	Coordinaciones con ENSAP para certificar el Informe final del Curso básico de cuidado en salud integral de mujeres en situación de violencia, el cual tiene 1956 aprobados que se concluyó el 31 de enero. Coordinación con los diferentes Hospitales para certificación	Informe final del Curso básico de cuidado en salud integral de mujeres en situación de violencia, el cual tiene 1956 aprobados. Elaboración de herramienta de evaluación par certificación	DINFOSALUD	En proceso	
6		EN MATERIA DE PRESTACIONES Y ASEGURAMIENTO EN SALUD:Telesalud, Referencia y Urgencias	Plan de capacitación certificado	Desarrollar e implementar un plan de capacitación certificado en los siguientes temas: Tele capacitaciones en salud certificadas	Coordinaciones con ENSAP para certificar el Informe final del Curso básico de cuidado en salud integral de mujeres en situación de violencia, el cual tiene 1956 aprobados que se concluyó el 31 de enero. Coordinación con los diferentes Hospitales para certificación	Informe final del Curso básico de cuidado en salud integral de mujeres en situación de violencia, el cual tiene 1956 aprobados. Elaboración de herramienta de evaluación par certificación	DINFOSALUD	En proceso	
7		EN MATERIA DE PRESTACIONES Y ASEGURAMIENTO EN SALUD:Telesalud, Referencia y Urgencias	Directivas y NT de Telemedicina	Aprobación de directivas y NT de Telemedicina	- Se derivo la Directiva de Telemedicina y la de Telegestión a la Dirección General de Telesalud, Referencia y Urgencias (DIGTEL)	Seguimiento para su aprobación	DITEL	En proceso	

ASUNTOS URGENTES DE PRIORITARIA ATENCIÓN									
N°	Fecha de inicio (dd/mm/año)	Tipo (ver lista)	Asunto	Objetivo	Actividad(es) realizada(s)	Actividad(es) por realizar	Responsable (área)	Estado (ver lista)	Folio de Documento/Hoja de Expediente
8		EN MATERIA DE PRESTACIONES Y ASEGURAMIENTO EN SALUD:Telesalud, Referencia y Urgencias	Implementacion del módulo de telemedicina en las IPRESS del 2do nivel de atención a nivel nacional	El desarrollo e implementacion debe ser llevada a cabo por la OGTI considerando la necesidad que expresa la DITEL.	- Validación de las funcionalidades del módulo de Telemedicina (Teleconsulta y Telediganóstico) por parte del Eq. Técnico de DITEL. - Coordinación con IPRESS Consultoras (INSN y HEVES) e IPRESS Consultantes (Hospital de Sullana) para el inicio de pruebas de uso del módulo de Telemedicina para la segunda semana de marzo.	- Coordinación para el despliegue técnico del módulo de Telemedicina con la OGTI en las IPRESS piloto ACTIVIDADES EN LAS IPRESS PILOTO - Capacitación en el uso del módulo de Telemedicina al personal de salud - Acompañamiento al personal de salud en el uso del módulo de Telemedicina - Recojo de observaciones de uso o funcionalidades del módulo de Telemedicina para su entrega a la OGTI - Coordinación, seguimiento y validación para el levantamiento de observaciones del módulo de Telemedicina con la OGTI - IMPLEMENTACIÓN A NIVEL NACIONAL DEL MÓDULO DE TELEMEDICINA PARA LOS HOSPITALES	DITEL	En proceso	
9		EN MATERIA DE PRESTACIONES Y ASEGURAMIENTO EN SALUD:Telesalud, Referencia y Urgencias	Implementación de tele ecografía	Implementacion de tele ecografía en todos los departamentos del país con dispositivos certificados, economicos, interoperables y confiables	- Mapeo de ecógrafos a nivel nacional en las IPRESS I-4 e IPRESS del 2do nivel atención. - Identificacion de IPRESS Consultoras: INMP y/o Hospital San Bartolomé - Identificación de IPRESS Consultantes: 41 IPRESS del 1er nivel de atención	- Diagnostico y validación de IPRESS identificadas para el piloto de Teleecografia - Puesta en marcha del piloto de Telecografía	DITEL	En proceso	
10		EN MATERIA DE PRESTACIONES Y ASEGURAMIENTO EN SALUD:Telesalud, Referencia y Urgencias	Impulso de tele oftalmologia y tele dermatologia	4. Priorización en impulso de tele oftalmología y tele dermatología entre las aplicaciones de telemedicina en las zonas priorizadas del país	**TELEOFTALMOLOGÍA** - Reuniones con la Estrategia Sanitaria Nacional de Salud Ocular y Prevención de la Ceguera - ESNSOyPC de MINSA para la definición del alcance del servicio de TeleOftalmología: 1)Patalogía a tratar (Tamizaje de Retinopatía Diabetica) 2)Identificación de IPRESS Consultoras: Hospital de Sullana, Instituto Regional de Oftalmología de Trujillo 3) Identificación de IPRESS Consultantes: IPRESS del 1er nivel de Piura 4)Investigación e identificación de equipamiento biomédico e informático a utilizar. 5) Telegestión con IPRESS Consultoras: Hospital de Sullana, Instituto Regional de Oftalmología de Trujillo. **TELEDERMATOLOGÍA** - Investigación e identificación de equipamiento biomédico e informático a utilizar. - Mapeo de IPRESS con equipo biomédico para Teledermatología - Identificación de IPRESS Consultoras: Hospital Nacional 2 de Mayo y/o Hospital Nacional Arzobispo Loayza - Identificación de IPRESS Consultantes: Hospital de Cajabamba	**TELEOFTALMOLOGÍA** - Diagnóstico y validación de IPRESS identificadas para el piloto de TeleOftalmología. - Propuesta de equipamiento biomédico e informático a utilizar - Propuesta de documentos operativos para la organización y desarrollo del servicio de Teleoftalmología en las IPRESS- Coordinación con la ESNSOyPC para la identificación de mecanismos de financiamiento para la adquisición de equipamiento biomédico - Acompañamiento para la puesta en marcha del piloto de Teleoftalmología en las IPRESS beneficiadas **TELEDERMATOLOGÍA** - Diagnóstico y validación de IPRESS identificadas para el piloto de Teledermatología - Puesta en marcha del piloto de Teledermatología en las IPRESS beneficiadas	DITEL	En proceso	

ASUNTOS URGENTES DE PRIORITARIA ATENCIÓN									
N°	Fecha de inicio (dd/mm/aaaa)	Tipo (ver lista)	Asunto	Objetivo	Actividad(es) realizada(s)	Actividad(es) por realizar	Responsable (área)	Estado (ver lista)	Título de Documento/Nro. de Expediente
11		EN MATERIA DE PRESTACIONES Y ASEGURAMIENTO EN SALUD:Telesalud, Referencia y Urgencias	Aplicación de inmunoterapia con telemonitoreo	Implementación del servicio de aplicación de inmunoterapia con telemonitoreo	- Reuniones de coordinación con los representantes del CERNAAI , FISAL, DGEMID y DIRESA/GERESA e IPRESS involucradas - Definición y elaboración del flujograma del servicio de Teletratamiento.	- Identificar IPRESS en la región Ancash o Huánuco que presetará servicios a paciente de P.S. Quichirragra. - Coordinar con DiRESAS e IPRESS involucradas a fin de que asuman compromisos para la adquisición de la inmunoglobulina y para garantizar la continuidad del tratamiento. - Seguimiento y monitoreo de las actividades en las IPRESS para el acondicionamiento de la infaestructura y equipamiento para el desarrollo de las actividades de Teletratamiento.	DITEL	En proceso	
12		EN MATERIA DE PRESTACIONES Y ASEGURAMIENTO EN SALUD:Telesalud, Referencia y Urgencias	Estándares para implementación de teleconsultorios	La DIEM en coordinación con OGTI deberían establecer los estándares que deben cumplir los dispositivos médicos y demás equipos necesarios para implementación de teleconsultorios, teniendo en cuenta las necesidades de la población, el nivel de atención de los establecimientos, considerando equipos funcionales económicos que aseguren la calidad, seguridad y confidencialidad de la información e interoperabilidad.	- Reuniones con DIEM y OGTI para exposión de necesidad de actualización de las NTS 110 y 113 en el acapite de Teleconsultorio en relación a equipos biomédicos para Telemedicina - Elaboración de informe técnico sobre la necesidad de actualización de las NTS 110 y 113 en el acapite de Teleconsultorio en relación a equipos biomédicos para Telemedicina	- Envío de informe técnico sobre la necesidad de actualización de las NTS 110 y 113 en el acapite de Teleconsultorio en relación a equipos biomédicos para Telemedicina a la DIGTEL para su correspendiente envío a la DGOS/DIEM	DITEL	En proceso	
13		EN MATERIA DE PRESTACIONES Y ASEGURAMIENTO EN SALUD:Telesalud, Referencia y Urgencias	Pasantía en Telemedicina	Diseñar e implementar actividades de pasantía en telemedicina	- Identificación de las actividades que realizarán los pasantes y tutores	instrumentos a utilizar para la pasantía - Reunión y coordinación con la OGRRHH del MINSA a fin de determinar el documento de participación a entregar (Constancia, Certificado, etc.)	DITEL	En proceso	
14		EN MATERIA DE PRESTACIONES Y ASEGURAMIENTO EN SALUD:Telesalud, Referencia y Urgencias	Servicio de orientación vía chatbot de INFOSALUD	Implementación del servicio de orientación vía chatbot de INFOSALUD para mejorar el acceso a la población a la información en temas de salud.	Se ha trabajado coordinadamente con la OGTI para implementación. SIS y SUSALUD han realizado árboles de preguntas siguiendo el mismo esquema de Infosalud. Coordinación con OGC para crear el fanpage de facebook y usuarios	OGC debe crear el fanpage de facebook y crear y asignar usuarios para su manejo. OGTI - pruebas del chatbot en el fanpage formal así como desarrollo de los árboles de SIS y SUSALUD Pruebas finales lanzamiento y difusión	DINFOSALUD	En proceso	
15		EN MATERIA DE PRESTACIONES Y ASEGURAMIENTO EN SALUD:Telesalud, Referencia y Urgencias	Manual de Procedimientos de la Central 113	Manual de Procedimientos de la Central 113 que integra los servicios ofrecidos por INFOSALUD, SUSALUD y SIS	Desarrollo en grupo de trabajo de los procedimientos iniciales de atención de la llamada, desarrollo de procedimiento de respuesta en psicología	Desarrollo de procedimientos específicos de información institucional y medicina. Socialización con SIS y SUSALUD	DINFOSALUD	En proceso	
16		EN MATERIA DE PRESTACIONES Y ASEGURAMIENTO EN SALUD:Telesalud, Referencia y Urgencias	Central 113	Implementación de la central 113 que integra a INFOSALUD, SIS y SUSALUD en una única plataforma informativa	Migración tecnológica: Instalación de las líneas de Infosalud Principal, Adicional (hunting con el principal) y Respaldo (troncales con 30 líneas cada una) Remisión de requerimiento de alquiler de local	Remisión de informe a SUSALUD para el cambio de titularidad de la línea y capacitación del personal. al SIS para capacitación de personal. Asignación de recursos humanos o autorización para contrato por locación y CAS.	DINFOSALUD	En proceso	

ASUNTOS URGENTES DE PRIORITARIA ATENCIÓN									
N°	Fecha de inicio (dd/mm/aaa)	Tipo (ver lista)	Asunto	Objetivo	Actividad(es) realizada(s)	Actividad(es) por realizar	Responsable (área)	Estado (ver lista)	Título de Documento/Nro. de Expediente
17		EN MATERIA DE PRESTACIONES Y ASEGURAMIENTO EN SALUD:Telesalud, Referencia y Urgencias	Implementación de ambulanchas	Implementación de ambulanchas en las cinco cuencas del Amazonas, además de hidroaviones.			DISAMU		
18		EN MATERIA DE PRESTACIONES Y ASEGURAMIENTO EN SALUD:Telesalud, Referencia y Urgencias	Convenio MINSA SIS FAP	Continuación del Convenio de Cooperación interinstitucional entre el Ministerio de Salud, el Seguro Integral de Salud y la Fuerza Aérea del Perú para traslado aéreo asistido de pacientes críticos	100 traslados aereos exitosos, promedio de 5 traslados por semana; Se elaboró los algoritmos para traslado aereo Se elaboró la estructura de costos de transporte asistido para traslado aereo.	Compra de equipos especializados para traslado aereo (Incubadora, cuneros, ventilador neonatal, etc). Contrato de especialistas (CAS). Formacion de medicos y enfermeros aeronauticos. Entrenamiento del personal SAMU en los servicios de emergencia de los hospitales (Trauma Shock).	DISAMU	En proceso	
19		EN MATERIA DE PRESTACIONES Y ASEGURAMIENTO EN SALUD:Telesalud, Referencia y Urgencias	implementacion del software SAMU	Implementación del software SAMU, tanto en aplicativo web como móvil.	OGTI desarrollo la primera fase que corresponde al primer modulo de la central reguladora.	OGTI debe desarrollar los 4 modulos que faltan OGTI debe probar los aplicativos OGTI debe remitir los TDR para la compra de las tabletas y los huelleros.	DISAMU	En proceso	
20		EN MATERIA DE PRESTACIONES Y ASEGURAMIENTO EN SALUD:Telesalud, Referencia y Urgencias	Aplicativo para la coordinacion de Emergencias y Urgencia	Implementación del aplicativo para la coordinación de Emergencias y Urgencias Pre referencias por parte de OGTI en el Centro de Referencias de Urgencias y Emergenias de SAMU			DISAMU	Por iniciar	
21		EN MATERIA DE PRESTACIONES Y ASEGURAMIENTO EN SALUD:Telesalud, Referencia y Urgencias	SAMU en regiones	Implementación de SAMU en todas las regiones del país	14 Regiones y Lima Metropolitana cuentan con SAMU implementado. En enero se inauguro SAMU en Madre de Dios	Se esta brindando asistencia tecnica a las Regiones para implementacion de SAMu en las Regiones	DISAMU	En proceso	
22		EN MATERIA DE PRESTACIONES Y ASEGURAMIENTO EN SALUD:Telesalud, Referencia y Urgencias	Centro Nacional de Capacitacion de Urgencias y Emergencias	Creación del Centro Nacional de Capacitación de Urgencias y Emergencias	1800 personas capacitados en atencion pre hospitalaria inicial. 750 trabajadores capacitados en atencion pre hospitalaria. 380 trabajadores SAMU en entrenamiento permanente.	Validar los modulos de formacion en atencion pre hospitalaria.	DISAMU	En proceso	
23		EN MATERIA DE PRESTACIONES Y ASEGURAMIENTO EN SALUD:Telesalud, Referencia y Urgencias	Actividades de pasantia	Diseñar e implementar actividades de pasantia en atención pre hospitalaria y telemedicina	04 Regiones realizaron pasantia en central reguladora, referencias y en atencion pre hospitalria. Se elaboro el proyecto de los modulos para pasantias nacionales.	Validar los modulos de pasantias nacionales. Elaborar los modulos para pasantia internacionales	DISAMU	En proceso	

ASUNTOS URGENTES DE PRIORITARIA ATENCIÓN									
N°	Fecha de inicio (dd/mm/aaaa)	Tipo (ver lista)	Asunto	Objetivo	Actividad(es) realizada(s)	Actividad(es) por realizar	Responsable (área)	Estado (ver lista)	Título de Documento/Nro. de Expediente
1	1/01/2019	EN MATERIA DE SALUD PÚBLICA:Salud Ambiental e inocuidad de alimentos	Convenio Interinstitucional	Fortalecimiento de la Vigilancia Sanitaria de alimentos, juguetes y útiles de escritorio	Convenio con SUNAT para punto de vigilancia sanitaria en Callao	Coordinaciones con SUNAT Remisión de proyecto de convenio para opinión de SUNAT	DECOVI	En proceso	Correo electrónico
2	1/01/2019	EN MATERIA DE SALUD PÚBLICA:Salud Ambiental e inocuidad de alimentos	Comisión Multisectorial	Fortalecimiento en Inocuidad Alimentaria	Instalación de las Comisión Multisectorial de Inocuidad Alimentaria - **COMPIAL** en las Regiones: Lambayeque, Piura, Cajamarca, Ica, Tacna y Cusco.	Instalación de COMPIAL Lambayeque (20 - 21 febrero 2019)	NSAI	En proceso	Ordenanza Regional
3	1/08/2018	EN MATERIA DE SALUD PÚBLICA:Salud Ambiental e inocuidad de alimentos	Certificación ISO 9001 e ISO 37001	Mejora de los procesos y lucha anticorrupción	Certificación de los Sistemas de Gestión de la Calidad (ISO 9001) y Gestión Antisoborno (ISO 37001)	Auditoria interna realizada (nov 2018) Auditoria de certificación programada (marzo 2019)	SGI	En proceso	Certificado
4	1/11/2018	EN MATERIA DE SALUD PÚBLICA:Salud Ambiental e inocuidad de alimentos	NTS	Fortalecimiento en Inocuidad Alimentaria	Pre-publicación de la Norma Técnica Sanitaria Principios Generales de Rastreabilidad con fines de Inocuidad	Socialización con involucrados externos	NSAI	En proceso	RM
5	1/02/2019	EN MATERIA DE SALUD PÚBLICA:Salud Ambiental e inocuidad de alimentos	Campaña	Contribuir con eliminar riesgo en salud en la compra de útiles escolares	Lanzamiento de la Campaña Útiles de Escritorio	Lanzamiento 14 febrero 2019	DCA	En proceso	Campaña
6	1/10/2018	EN MATERIA DE SALUD PÚBLICA:Salud Ambiental e inocuidad de alimentos	Acuerdo binacional	Fortalecimiento en Inocuidad Alimentaria	Implementación de la vigilancia alimentaria en frontera (Tumbes y Tacna)	Trabajo Binacional - Ecuador: a) Intercambio de experiencias para el monitoreo de cadmio en cacao b) Acuerdo para homologación de la certificación sanit. para alimentos de bajo riesgo - Chile: Plan intercambio de información y experiencia en determinación e implementación de métodos de metales pesados y otros contaminantes de alimentos, agua, así como residuos de plaguicidas y de medicamentos	NSAI	En proceso	Actas
7	1/11/2018	EN MATERIA DE SALUD PÚBLICA:Salud Ambiental e inocuidad de alimentos	Convenio Interinstitucional	Fortalecimiento en Inocuidad Alimentaria	Convenio con el Programa Nacional de Alimentación Escolar **Qali Warma** para Capacitación de Supervisores y Monitores de Alimentos de Plantas y Almacenes a nivel nacional	- Elaboración de Plan de trabajo (Qali Warma - DIGESA) - Midis en elaboración de proyecto de convenio marco para remitir a MINSA	DECOVI	En proceso	Convenio
8	1/10/2018	EN MATERIA DE SALUD PÚBLICA:Salud Ambiental e inocuidad de alimentos	NTS	Fortalecimiento en Inocuidad Alimentaria	Pre-publicación de la Norma Técnica Sanitaria para Servicios de Alimentación Colectiva	Para validación por actores involucrados	NSAI	En proceso	RM
9	1/05/2019	EN MATERIA DE SALUD PÚBLICA:Salud Ambiental e inocuidad de alimentos	Campaña	Salud Ambiental	Campaña de Lanzamiento del Día Mundial Sin humo de Tabaco	Inicio de coordinaciones	DECOVI	Por iniciar	Campaña
10	1/04/2019	EN MATERIA DE SALUD PÚBLICA:Salud Ambiental e inocuidad de alimentos	Incentivo a Mypes para la competitividad y calidad	Fortalecimiento en Inocuidad Alimentaria	Concurso "Mi planta modelo" para empresas MYPE que produzcan alimentos industrializados de alto y bajo riesgo en Lima Metropolitana y Regiones	Elaboración de cronograma de trabajo	DECOVI	Por iniciar	Oficio institucional
11	1/04/2019	EN MATERIA DE SALUD PÚBLICA:Salud Ambiental e inocuidad de alimentos	NTS	Fortalecimiento en Inocuidad Alimentaria	Pre-publicación de la Norma Técnica Sanitaria para la Distribución y Transporte de Alimentos a los Centros de Comercialización y Expendio	Cronograma trabajado	NSAI	Por iniciar	RM
12	1/05/2019	EN MATERIA DE SALUD PÚBLICA:Salud Ambiental e inocuidad de alimentos	Campaña	Salud Ambiental	Lanzamiento de la campaña : "Mi establecimiento 100% libre de humo tabaco"	coordinaciones con DIRIS Lima Sur	DECOVI	Por iniciar	Oficio institucional
13	1/03/2019	EN MATERIA DE SALUD PÚBLICA:Salud Ambiental e inocuidad de alimentos	Convenio Interinstitucional	Automatización de proceso sancionador	Convenio con Osinerming para la automatización de procesos de control y vigilancia sanitaria	Inicio de coordinaciones con Osinerming		Por iniciar	

ASUNTOS URGENTES DE PRIORITARIA ATENCIÓN

N°	Fecha de inicio (dd/mm/aaaa)	Tipo (ver lista)	Asunto	Objetivo	Actividad(es) realizada(s)	Actividad(es) por realizar	Responsable (área)	Estado (ver lista)	Título de Documento/Nro de Expediente
1	27/12/2018	EN MATERIA DE SALUD PÚBLICA:Gestión de Riesgos y Defensa Nacional en Salud	Propuesta de Decreto Supremo que modifica el D.S. 007-2013-EF para el otorgamiento de viáticos a nivel nacional	Reducir riesgo de daños a la salud por atención oportuna	Se entrevistó al Dr Tafur quien manifestó que se está realizando la evaluación del impacto legal de la propuesta para otros sectores.	Hacer seguimiento ante OGAJ. (Secretaría General remitió a OGAJ -EL 27.12.18 Se remitió para Informe Técnico y revisión al Abog. Roberto Tafur Saldarriaga	OGAJ		18-107381-001
2	27/12/2018	EN MATERIA DE SALUD PÚBLICA:Gestión de Riesgos y Defensa Nacional en Salud	Propuesta de Modificación de Directiva Administrativa N° 220-2016/OGA/MINSA para comisión de servicios y otorgamiento de viáticos del Ministerio de Salud	Reducir riesgo de daños a la salud por atención oportuna	Se entrevistó al Dr Tafur quien manifestó que esta consolidando la propuesta DIGERD con la propuesta de actualización de la Directiva que remitirá en breve la Oficina General de Administración (OGA)	Hacer seguimiento ante OGA. -Con fecha 21.01.19, OGAJ remitió expediente para Informe Técnico y revisión al Director de OGA -Opinión de OGA	OGA		18-090535-001 ahora 18-28501-001
3	27/12/2018	EN MATERIA DE SALUD PÚBLICA:Gestión de Riesgos y Defensa Nacional en Salud	Aprobación de formato de Planes de contingencia del sector salud propuesto por DIGERD que actualiza el del 2005	Concordancia con la Ley y el Reglamento del Sistema Nacional de Gestión del Riesgo de Desastres (SINAGERD)	Se coordinó una entrevista para el levantamiento de observaciones con la Dra Tania López Centeno	Hacer seguimiento ante OGAJ. (DIGERD remitió a DVSP el 20.12.18 quien derivó a Dr Tafur - OGAJ) -Opinión de OGAJ	OGAJ		18-135178-001
4	27/12/2018	EN MATERIA DE SALUD PÚBLICA:Gestión de Riesgos y Defensa Nacional en Salud	Propuesta de Regulación excepcional para la movilización de personal de salud, brigadistas, EMT y Médicos Residentes bajo la modalidad de cautiva en emergencias y contingencias	Trasladar al potencial humano para la atención con eficiencia ante situaciones de emergencias y desastres	Se entrevistó a la Dra Lopez Centeno quien refirio que dara visto bueno a la propuesta y remitirá en el día a OGAJ	Hacer el seguimiento respectivo, sobre su situación en OGAJ, expediente a cargo Dr. Tafur - OGAJ -Opinión de OGAJ	OGAJ		18-133653-001
5	21/01/2019	EN MATERIA DE SALUD PÚBLICA:Gestión de Riesgos y Defensa Nacional en Salud	Aprobar el convenio de cofinanciamiento y otros entre MINSA y el Proyecto Especial de los XVIII Juegos Panamericanos 2019 y VI Parapanamericanos	Identificar ,precisar y acordar los aportes en recursos financieros, materiales y potencial humano con la(s) entidade(s) pertinentes para la realización conjunta de estos eventos deportivos.	Formulación del convenio por parte de Asesoría Legal de DIGERD, entrevistas con personal de Secretaría General (SG) y de la Oficina General de Asesoría Jurídica (OGAJ)	DIGERD remitió propuesta a SG el anteproyecto de convenio con levantamiento de observaciones, para revisión del Proyecto Especial de la Organización de los Juegos Panamericanos y Parapanamericanos LIMA 2019	DIGERD/SG/OGAJ		—
6	2/01/2019	EN MATERIA DE SALUD PÚBLICA:Gestión de Riesgos y Defensa Nacional en Salud	Aprobar Plan de Contingencia del Ministerio de Salud ante la celebración de los XVIII Juegos Panamericanos y VI Parapanamericanos - 2019	Regular la organización en salud para proteger la salud de la población expuesta a probables riesgos y daños en el marco de las actividades y eventos de los XVII Juegos Panamericanos y VI Juegos Panamericanos a realizarse en la ciudad de Lima en el 2019.	Formulación del Documento Técnico por parte de UGOC /DIGERD. que esta siendo socializado a las diferentes unidades organicas pertienentes del MINSA, por espacio de 07 dias calendario y ante el Proyecto Especial de la Organizacion de los Juegos Panamericanos y Parapanamericanos LIMA 2019.	Recabar las opiniones y recomendaciones para la culminacion y aprobación del Proyecto de Documento Técnico	DIGERD/UGOC		Se enviara a SG y VMSP el 15 de febrero 2019

ASUNTOS URGENTES DE PRIORITARIA ATENCIÓN									
N°	Fecha de inicio (dd/mm/aaaa)	Tipo (ver lista)	Asunto	Objetivo	Actividad(es) realizada(s)	Actividad(es) por realizar	Responsable (área)	Estado (ver lista)	Título de Documento/Nro. de Expediente
1	1/08/2017	EN MATERIA DE PRESTACIONES Y ASEGURAMIENTO EN SALUD:Personal de Salud	Servicios Complementarios del Personal de la Salud	Contribuir a la optimización y ampliación del acceso a los servicios asistenciales en beneficio de la población del país.	Formulación de Proyecto de Ley que autoriza los servicios complementarios del personal de la Salud	Aprobación de la normativa	Dirección de Planificación del Personal de la Salud	En proceso	Exp: 17-071967-001
2	17/07/2017	EN MATERIA DE PRESTACIONES Y ASEGURAMIENTO EN SALUD:Personal de Salud	Reglamento del Servicio Civil Especializado	Reducir la brecha de medicos especialistas en el país	Elaboración del Proyecto de Reglamento. Prepublicación del Proyecto de Reglamento para aportes y sugerencias.	Sistematización de los aportes y ajustes al proyecto normativo en lo que corresponda	Dirección de Planificacion de Personal de la Salud	En proceso	Exp 17-066857-001
3	11/10/2018	EN MATERIA DE PRESTACIONES Y ASEGURAMIENTO EN SALUD:Personal de Salud	Convenios de Cooperación Docente Asistencial	Establecer el marco procedimental para la gestión de convenios de cooperación para el desarrollo de las actividades de docencia-servicio en salud, para regular el acceso de las entidades formadoras en salud a los campos de formación de las sedes docentes	La DIGEP formuló la propuesta normativa "Procedimiento para la Gestión de los Convenios de Cooperación para la Docencia-Servicio en Salud", así como la propuesta de Decreto Supremo, informe técnico y exposición de motivos, e inició trámite el 25/07/18. Mediante Memorándum N° 1466-2018-DG-DIGEP/MINSA, del 14/12/18, la DIGEP manifestó a la OGAJ la disposición a discutir los ajustes que pudieran ser sugeridos desde el punto de vista legal y así facilitar que la propuesta continúe la vía administrativa para su oficialización. Mediante Nota Informativa N° XXX-2019-DG_DIGEP/MINSA, del XX/2/19, se informó al Despacho Viceministerial de Prestaciones y Aseguramiento en Salud	El expediente se encuentra en la OGAJ, registrándose el último movimiento el 16/10/18. Luego que la OGAJ de salida al expediente ha de pasar a Secretaría General y luego al Consejo de Coordinación Viceministerial.	Dirección de Fortalecimiento de Capacidades del Personal de la Salud	En proceso	Exp: 18-075100-001
4	12/09/2018	EN MATERIA DE PRESTACIONES Y ASEGURAMIENTO EN SALUD:Personal de Salud	Ámbitos Geográficos Sanitarios y Autorización de Sedes Docentes	Establecer el marco normativo para la dteerminación y asignación de ámbitos geográficos sanitarios y autorización de sedes docentes, para el desarrollo de las actividades de docencia en servicio en el marco de los convenios entre las instituciones formadoras y las instituciones de salud	La DIGEP formuló la propuesta normativa "Reglamento de Ámbitos Geográficos Sanitarios y Sedes Docentes", así como la propuesta de Decreto Supremo, informe técnico y exposición de motivos, e inició trámite el 12/09/18 Mediante Memorandum N° 1466-2018-DG-DIGEP/MINSA, del 14/12/18, la DIGEP manifestó a la OGAJ la disposicion a discutir los ajustes que pudieran ser sugeridos desde el punto de vista legal y asi facilitar que la propuesta continúe la via administrativa para su oficialización. Mediante Nota Informativa N° XXX-2019-DG_DIGEP/MINSA, del XX/2/19, se informó al Despacho Viceministerial de Prestaciones y Aseguramiento en Salud	El expediente se encuentra en la OGAJ, registrándose el último movimiento el 18/09/18. Luego que la OGAJ de salida al expediente ha de pasar a Secretaria General y luego al Consejo de Coordinacion Viceministerial.	Dirección de Fortalecimiento de Capacidades del Personal de la Salud	En proceso	Exp 18-093825-001

ASUNTOS URGENTES DE PRIORITARIA ATENCIÓN									
N°	Fecha de inicio (dd/mm/aaaa)	Tipo (ver lista)	Asunto	Objetivo	Actividad(es) realizada(s)	Actividad(es) por realizar	Responsable (área)	Estado (ver lista)	Título de Documento/Hoja de Expediente
5	14/12/2018	EN MATERIA DE PRESTACIONES Y ASEGURAMIENTO EN SALUD:Personal de Salud	Reglamento de Internado	Establecer aspectos tecnicos y administrativos que regulen el desarrollo del internado en ciencias de la salud	La DIGEP formuló la propuesta normativa "Reglamento de Internado en Ciencias de la Salud", así como la propuesta de Decreto Supremo, informe técnico y exposición de motivos, e inició trámite el 15/03/18. Mediante Memorándum N° 1466-2018-DG-DIGEP/MINSA, del 14/12/18, la DIGEP manifestó a la OGAJ la disposición a discutir los ajustes que pudieran ser sugeridos desde el punto de vista legal y así facilitar que la propuesta continúe la vía administrativa para su oficialización. Mediante Nota Informativa N° XXX-2019-DG_DIGEP/MINSA, del XX/2/19, se informó al Despacho Viceministerial de Prestaciones y Aseguramiento en Salud	El expediente se encuentra en la OGAJ, registrándose el último movimiento el 26/11/18. Luego que la OGAJ dé salida al expediente ha de pasar a Secretaría General y luego al Consejo de Coordinación Viceministerial.	Dirección de Fortalecimiento de Capacidades del Personal de la Salud	En proceso	Exp. 18-027715-001
6	22/02/2018	EN MATERIA DE PRESTACIONES Y ASEGURAMIENTO EN SALUD:Personal de Salud	Conformación de la Comisión Multisectorial MINSA MINEDU	Concertar acciones de sus integrantes sobre los aspectos de la formación y entrenamiento de los profesionales universitarios y técnicos de la salud en el Perú, y así contribuir a la atención de las personas usuarias de los servicios de salud, con calidad.	La DIGEP formuló la propuesta de "Decreto Supremo que aprueba la creación de la Comisión Multisectorial de naturaleza Permanente para articular acciones sobre los aspectos relacionados a la formación y entrenamiento de los profesionales universitarios y técnicos de la salud en el Perú", así como el informe técnico y exposición de motivos, e inició trámite el 22/02/18. Mediante Memorándum N° 1466-2018-DG-DIGEP/MINSA, del 14/12/18, la DIGEP manifestó a la OGAJ la disposición a discutir los ajustes que pudieran ser sugeridos desde el punto de vista legal y así facilitar que la propuesta continúe la vía administrativa para su oficialización. Mediante Nota Informativa N° XXX-2019-DG_DIGEP/MINSA, del XX/2/19, se informó al Despacho Viceministerial de Prestaciones y Aseguramiento en Salud	El expediente se encuentra en la OGAJ, registrándose el último movimiento el 15/01/19. Luego que la OGAJ dé salida al expediente ha de pasar a Secretaría General y luego al Consejo de Coordinación Viceministerial.	Dirección de Fortalecimiento de Capacidades del Personal de la Salud	En proceso	Exp. 18-019021-001
7	1/02/2019	EN MATERIA DE PRESTACIONES Y ASEGURAMIENTO EN SALUD:Personal de Salud	Proyecto de Ley, sobre la Doble Percepción, para los médicos especialistas.		Elaboración del Informe Técnico, Exposición de Motivos y la propuesta legal del Proyecto de Ley de Reforma Constitucional que modifica el artículo 40 de la Constitución Política del Estado	El proyecto fue remitido por mail para opinión de asesores del despacho ministerial, las diferentes Direcciones/Areas del MINSA, posteriormente se procedera a la sistematización y ajustes al proyecto en lo que corresponda.	Dirección de Planificación del Personal de la Salud	En proceso	

ASUNTOS URGENTES DE PRIORITARIA ATENCIÓN									
N°	Fecha de inicio (dd/mm/aaaa)	Tipo (ver lista)	Asunto	Objetivo	Actividad(es) realizada(s)	Actividad(es) por realizar	Responsable (área)	Estado (ver lista)	Título de Documento/Nro. de Expediente
8	4/01/2019	EN MATERIA DE PRESTACIONES Y ASEGURAMIENTO EN SALUD:Personal de Salud	Cambio de Grupos Ocupacionales	La propuesta de Ley que autoriza el cambio de grupo ocupacional y cambio de linea de carrera del personal de la salud asistencial y el cambio de grupo ocupacional del personal administrativo del Ministerio de Salud, de sus organismos públicos, y de las unidades ejecutoras de salud de los gobiernos regionales, permitirá que el personal nombrado, asistencial y administrativo que entre a este proceso, se ubique en el grupo ocupacional y cargo que le corresponde, reconociéndose sus capacidades obtenidas en sus logros profesionales individuales y colectivos que redundará en la mejora de la calidad de servicios de salud	Elaboracion del Proyecto de Ley, Exposición de Motivos y la propuesta legal de la Ley que autoriza el cambio de grupo ocupacional y cambio de linea de carrera del personal de la salud asistencial y el cambio de grupo ocupacional del personal administrativo del Ministerio de Salud, de sus organismos publicos, y de las unidades ejecutoras de salud de los gobiernos regionales.	La DIGEP, conforme lo señalado por SERVIR, viene realizando las mejoras a la propuesta en las modalidades de asistencial a asistencial y administrativo a asistencial, documento que se encuentra en revisión.	Direccion de Planificación de Personal de la Salud	En proceso	Exp 19-001579
9		EN MATERIA DE PRESTACIONES Y ASEGURAMIENTO EN SALUD:Personal de Salud	Perfiles de competencias del medico, enfermero y obstetra.	Establecer el perfil de competencias del médico (a) y enfermero (a) que oriente la formación superior universitaria de acuerdo a las necesidades del sistema nacional de salud, y para que sirva como referente para procesos de gestión de recursos humanos de las entidades de salud.	Perfil del Medico Elaboracion del Anteporyecto de Documento Tecnico. Validacion con entidades formadoras, prestadoras y representantes de la sociedad civil Perfil del Enfermero En propceso de elaboración por el Equipo Técnico	Perfil del Medico Concluir con la elaboracion de expediente y gestionar su aprobacion. Perfil del Enfermero Validar Elaboracion de expediente y gestionar su aprobacion.	Direccion de Fortalecimiento de Capacidades del Personal de la Salud	En proceso	
10		EN MATERIA DE PRESTACIONES Y ASEGURAMIENTO EN SALUD:Personal de Salud	Implementación de RENADS en las sedes docentes piloto de Lima Metropolitana.	Consolidar la información referida a la oferta existente de campos clínicos de las sedes docentes y la demanda de los mismos por las instituciones formadoras para sus programas de pregrado, internado y segunda especialidad profesional, así como de los convenios de cooperación docente asistencial e información de la relación de alumnos que acceden a las sedes docentes, entre otros.	Talleres de capacitación dirigidos a representantes de instituciones formadoras e instituciones prestadoras de Lima Metropolitana y Callao. Adecuación del aplicativo a los requerimientos de la plataforma del MINSA, en el contexto de la migración de todos los aplicativos a la OGTI. Coordinaciones con la OGTI para, en el corto plazo, contar con el aplicativo y pasar a su implementación.	Culminar fases del proceso de validacion por la OGTI del MINSA. Implementacion en sedes docentes de Lima Metropolitana.	Dirección de Fortalecimiento de Capacidades del Personal de la Salud	Por iniciar	

ASUNTOS URGENTES DE PRIORITARIA ATENCIÓN									
N°	Fecha de inicio (dd/mm/aaaa)	Tipo (ver lista)	Asunto	Objetivo	Actividad[es] realizada[s]	Actividad[es] por realizar	Responsable (área)	Estado (ver lista)	Título de Documento/Nro. de Expediente
11		EN MATERIA DE PRESTACIONES Y ASEGURAMIENTO EN SALUD:Personal de Salud	Diseño del Sistema de Información de Gestión para el Desarrollo de Capacidades en Salud – SIGEDS.	Establecer un sistema de información del desarrollo de capacidades del personal de la salud, que permita tomar desiciones para la planificación y gestión de la capacitación	Elaborar los indicadores de monitoreo y evaluación de desarrollo de capacidades.Diseñar el módulo "Gestor Académico"	Implementar el Módulo de Monitoreo y Evaluación del desarrollo de capacidades. Validar y oficializar el módulo "Gestor Académico"	Dirección de Fortalecimiento de Capacidades del Personal de la Salud	En proceso	
12		EN MATERIA DE PRESTACIONES Y ASEGURAMIENTO EN SALUD:Personal de Salud	Clasificador de Cargo para las Redes Integradas de Salud.	Establecer el conjunto de Puestos requeridos por el Ministerio de Salud para la gestion de la organizacion del trabajo y su distribucion.	Elaboracion de Anteproyecto de Documento Tecnico	Revisión ajuste de Anteproyecto de Documento tecnico. Validacion de Anteproyecto de Documento tecnico.Gestionar su aprobacion	Direccion de Fortalecimiento de Capacidades del Personal de la Salud	En proceso	
13		EN MATERIA DE PRESTACIONES Y ASEGURAMIENTO EN SALUD:Personal de Salud	Ampliación del Bono del Servicio de Áreas Críticas y de Salud Publica	La modificación del D.Leg. Nº 1153, permitirá el fortalecimiento de la capacidad resolutiva de los EESS del 1er.nivel de atención al mejorar las condiciones laborales del profesional especialista en este nivel. Asimismo, el reconocimiento y valoración del personal que labora en servicios críticos, de Centro Obstétrico, Atención Inmediata del Recién Nacido, C. Qx. y SAMU en sus dos unidades de línea: Centro Regulador y Atención pre Hospitalaria y Transporte Asistido; mejorará la calidad de atención al usuario está en riesgo de perder la vida o el deterioro de la misma que requiere monitorización y tratamiento continuado. Finalmente, la contribución a mejorar la oferta especializada de los servicios de salud a los ciudadanos, con una calidad en la formación de segunda especialidad en la modalidad de Residentado de los profesionales Químico Farmacéutico, Enfermería y Obstetricia.	Elaboración del Proyecto de Ley, Exposición de Motivos y la propuesta legal de la Ley que modifica el literal d.1) y el literal e) del artículo 8 y Tercera Disposición Complementaria Final del Decreto Legislativo Nº 1153 Decreto Legislativo que regula la Política Integral de Compensaciones y Entregas Económicas del Personal de la Salud al Servicio del Estado	Revisión y Aprobacion de la normativa	Dirección de Planificacion de Personal de la Salud	Por iniciar	
14	9/11/2018	EN MATERIA DE PRESTACIONES Y ASEGURAMIENTO EN SALUD:Personal de Salud	Servicio de Guardias	Establecer los procedimientos para la programación, ejecucion, evaluacion y pago del servicio de guardia en los establecimientos de salud del Ministerio de Salud y de los gobiernos regionales en el marco del Decreto Legislativo N° 1153.	Elaboracion de Reglamento de Guardia Publicación de la propuesta de Reglamento de guardias	Sistematizacion de los aportes y ajustes al proyecto normativo en lo que corresponda	Dirección de Planificacion de Personal de la Salud	En proceso	Exp 18-117340-001

ASUNTOS URGENTES DE PRIORITARIA ATENCIÓN									
N°	Inicio (dd/mm/aaa)	Tipo (ver lista)	Asunto	Objetivo	Actividad(es) realizada(s)	Actividad(es) por realizar	Responsable (área)	Estado (ver lista)	Fecha de Documento/Nro de Expediente
1		EN MATERIA DE SALUD PUBLICA:Medicamentos, Insumos y Drogas	Implementación del Manual de Buenas Prácticas de Manufactura BPM	Manual de BPM: Regular los requisitos mínimos del ciclo de manufactura de un producto farmaceutico, basados en el riesgo sanitario y la ciencia, orientado hacia la eficacia, eficiencia y mejora continua de los laboratorios farmaceuticos. b) Contar con una base técnica indispensable que permita alcanzar estandares de cumplimiento homologados con otras autoridades reguladoras de medicamentos de nivel internacional.	Aprobación del Manual de Buenas Prácticas de Manufactura mediante DS 021-2018 SA publicado 22 agosto 2018 Elaboración de la Guia de inspección del Manual de Buenas Prácticas de Manufactura	Gestión para la aprobacion de las Guias de Inspección de Buenas Prácticas de Manufactura	Dirección de Inspección y Certificación/Dirección General	EN PROCESO	Proyecto Resolución Ministerial
2		EN MATERIA DE SALUD PUBLICA:Medicamentos, Insumos y Drogas	Implementación del Manual de Buenas Prácticas de Laboratorio BPL	Manual de BPL: Regular los requisitos y criterios mínimos para asegurar el funcionamiento correcto y eficiente de los laboratorios cuando realizan el control de calidad de productos farmaceuticos.	Aprobación del Manual de Buenas Prácticas de Laboratorio mediante DS 017-2018 SA publicado 23 julio 2018. Elaboración de la Guia de inspección del Manual de Buenas Prácticas de Laboratorio	Gestión para la aprobacion de las Guias de Inspección de Buenas Prácticas de Laboratorio	Dirección de Inspección y Certificación/Dirección General	EN PROCESO	Proyecto Resolución Ministerial Expediente MINSA 19-000291-1
3		EN MATERIA DE SALUD PUBLICA:Medicamentos, Insumos y Drogas	Implementación de 1 norma: Certificación de liberación de lote de vacunas y derivados de plasma	Implementación de acciones para la emisión del certificado de Liberación de lotes de productos biologicos: vacunas o derivados de plasma humano autorizados, antes de su comercialización, distribución o uso en el mercado peruano (a partir de la entrada en vigencia del reglamento aprobado con D.S. 016-2018-SA).	Aprobación del Manual de Buenas Prácticas de Laboratorio mediante DS 016-2018 SA publicado 21 julio 2018. Elaboración de la Guia de inspección del Manual de Buenas Prácticas de Laboratorio	Aprobación de Reglamento que regula la presentación de y contenido de los documentos requeridos en la inscripcion y reinscripción de productos biologicos vacunas	MINSA/DIGEMID	EN PROCESO	19-006967-001-MINSA
4		EN MATERIA DE SALUD PUBLICA:Medicamentos, Insumos y Drogas			Realización de capacitacion a los titulares de registros sanitarios y CRS (19.12.2018)				
5		EN MATERIA DE SALUD PUBLICA:Medicamentos, Insumos y Drogas			*Culminacion del PLAN PILOTO, con reunión de retroalimentación con empresas e instituciones convocadas a participar. (16.01.19)	*Aprobación de Instructivo que establece los criterios de evaluación del expediente de vacunas para inscripción y reinscripción.	Unidad Funcional de Biologicos/Dirección de Productos Farmacéuticos	EN PROCESO	Instructivo
6		EN MATERIA DE SALUD PUBLICA:Medicamentos, Insumos y Drogas			*Aprobación con Resolución Directoral del formato para la emisión de Certificado de Liberación de lote (16.01.2019)	*Aprobación de Organigrama y establecer las responsabilidades definidas.	DG	EN PROCESO	18-083866-1
7		EN MATERIA DE SALUD PUBLICA:Medicamentos, Insumos y Drogas			* Aprobación de Directiva sanitaria (INSTRUCTIVO) que establece los criterios de evaluación para el tramite de liberación de lote. (incluye exenciones). (31.01.19)	*Actualización en proceso de la Lista de chequeo para la expedición del certificado de liberación de lote (incluye exenciones) y de Lista de chequeo para la evaluación del expediente de vacunas para inscripción y reinscripción.	Unidad Funcional de Biologicos/Dirección de Productos Farmaceuticos	EN PROCESO	Lista de chequeo
8		EN MATERIA DE SALUD PUBLICA:Medicamentos, Insumos y Drogas			*Elaboración y envio a area legal de DPF de instructivo para la evaluación de inscripción y reinscripción de vacunas.	*Implementación de una base de datos sistematizada (APLICATIVO) para el registro de los certificados de liberación de lote.	Area de Tecnologia de la Información	POR INICIAR	Aplicativo
9		EN MATERIA DE SALUD PUBLICA:Medicamentos, Insumos y Drogas	Aprobacion de la Norma Técnica de Salud que regula la información mínima del documento que debe contener la validacion de técnicas analiticas propias	Establecer la información mínima que debe contener los documentos para la presentación y evaluación de la validación de las técnicas analíticas propias presentadas al solicitar la inscripción, reinscripcion o cambios en el registro sanitario de productos farmacéuticos	Elaboración de la propuesta de Norma del documento que debe contener la validación de tecnicas analiticas propias	Gestión para la aprobacion de la Norma Técnica, se encuentra en MINSA - Secretaria General	Unidad Funcional de Biológicos/Dirección de Productos Farmaceuticos	PARA APROBACION	16-092418-001-MINSA

ASUNTOS URGENTES DE PRIORITARIA ATENCION

N°	Fecha (dd/mm/aaaa)	Tipo (ver lista)	Asunto	Objetivo	Actividades realizadas	Acciones(s) por realizar	Responsable (área)	Estado (ver lista)	Fecha de Documento/Hoja de Orientación
10		EN MATERIA DE SALUD PUBLICA Medicamentos, Insumos y Drogas	Aprobación del Decreto Supremo que modifica el Reglamento de Establecimientos Farmacéuticos aprobado por D.S. 014-2011-SA, en el marco de la simplificación administrativa	Objetivo brindar una mejor atención al ciudadano, haciendose más viatile los procedimientos relacionados a los establecimientos farmacéuticos.	Elaboración de la propuesta de Reglamento de establecimientos farmacéuticos en el marco de la simplificación administrativa	Revisión en DIGEMID el marco del analisis de la calidad regulatoria y gestión para la aprobación de la Norma Técnica.	Dirección de Inspección y Certificación/Dirección General	PARA APROBACION	16-080617-001 MINSA 16-087358-1 DIGEMID
11		EN MATERIA DE SALUD PUBLICA Medicamentos, Insumos y Drogas	Proyecto de Reglamento regula las disposiciones establecidas en la Ley N° 30681	El presente Reglamento regula las disposiciones establecidas en la Ley N° 30681, Ley que regula el uso medicinal y terapéutico del Cannabis y sus derivados, con el objeto de garantizar el uso medicinal y terapéutico del Cannabis y sus derivados.	Participación en la elaboracion de la propuesta de Reglamento deregula las disposiciones establecidas en la Ley N° 30681	Elaborar el aplicativo para el Registro Nacional de Pacientes Usuarios de Cannabis y sus derivados, el Registro Nacional de personas naturales o juridicas importadoras y/o comercializadoras. Elaborar el Texto uunico de procedimientos administrativos TUPA Elaborar guia para la elaboración de formulas magistrales	Unidad Funcional de Drogas /Direccion de Productos Farmacéuticos	EN PROCESO	Decreto Supremo
12		EN MATERIA DE SALUD PUBLICA Medicamentos, Insumos y Drogas	Reglamento que regula las condiciones de los resultados de control de calidad del primer lote y subsiguientes lotes de productos farmacéuticos	El presente Reglamento establece las condiciones para la realización del control de calidad del primer lote y de los subsiguientes lotes de productos farmacéuticos, así como las condiciones para la presentación de los resultados de dicho control, previos a su comercialización o distribución en el mercado peruano.	Revisión de las observaciones, comentarios y sugerencias al proyecto por parte de los administrados, gremios y demas instituciones interesadas.	Gestión para la aprobacion del proyecto de Reglamento que Regula las condiciones de los resultados de control de calidad del primer lote y subsiguientes lotes de productos farmacéuticos.	Dirección de Inspeccion y Certificacion/Dirección General	PARA REVISIÓN Y REFERENDO DEL MEF	EXP. 18-177610 - MEF 17-081916-003 MINSA
13		EN MATERIA DE SALUD PUBLICA Medicamentos, Insumos y Drogas	Norma Técnica de Salud que establece los Criterios Éticos para la Promoción y Publicidad de Productos Farmacéuticos, Dispositivos Médicos y Productos Sanitarios	Contribuir a proteger la salud de la población peruana, a través de la promoción y publicidad ética y responsable de los productos farmacéuticos, dispositivos medicos y productos sanitarios.	Revisión de las observaciones, comentarios y sugerencias al proyecto por parte de los administrados, gremios y demás instituciones interesadas.	Gestión para la aprobacion de la Norma Técnica de Salud que establece los Criterios Eticos para la Promoción y Publicidad de Productos Farmacéuticos, Dispositivos Médicos y Productos Sanitarios	Dirección de Inspeccion y Certificación/Dirección General	PARA APROBACIÓN	18-126721-001 MINSA 18-111168-1 DIGEMID
14		EN MATERIA DE SALUD PUBLICA Medicamentos, Insumos y Drogas	Reglamento que establece las Reglas de Clasificación y los Principios Esenciales de Seguridad y Desempeño de los Dispositivos Médicos	Establecer las reglas que permitan clasificar los dispositivos medicos segun nivel de riesgo, en el marco de lo dispuesto en el numeral 2 del articulo 6 de la Ley N° 29459, Ley de los Productos Farmacéuticos, Dispositivos Médicos y Productos Sanitarios, a efectos de otorgar el registro sanitario.	Revisión de las observaciones, comentarios y sugerencias al proyecto por parte de los administrados, gremios y demas instituciones interesadas.	Gestión para la aprobacion del Reglamento que establece las Reglas de Clasificacion y los Principios Esenciales de Seguridad y Desempeño de los Dispositivos Medicos	Direccion de dispositivos médicos	PARA APROBACIÓN	18-123538-001 MINSA
15		EN MATERIA DE SALUD PUBLICA Medicamentos, Insumos y Drogas	Implementación de los criterios uniformizados (guias, procedimientos y formatos) con las DIRIS, DIRESAS y GERESAS con respecto a las actividades de Control y Vigilancia Sanitaria.		Procedimientos y guias par las farmacias y boticas sobre el sistema de informacion de Precios se encuentra en asesoria legal para su opinion y luego pasara a la aprobacion de la Direccion Ejecutiva	aprobacion y derivacion a la Oficina de Gestión de la Calidad	Direccion de Farmacovigilancia, acceso y Uso de Medicamentos		
16		EN MATERIA DE SALUD PUBLICA Medicamentos, Insumos y Drogas	Plan de atención de los expedientes pendientes al 17-12-2018 de inscripcion (1,837), reinscripción (5,633) y otros trámites de registro sanitario de productos farmacéuticos para concluir la evaluación de los expedientes fuera de plazo.	Cerrar la brecha en la atención de expedientes pendientes de inscripción, reinscripción y otros trámites de registro sanitario de productos farmacéuticos desde el año 2009 hasta el 20 de Septiembre 2018 de la Dirección de Productos Farmacéuticos.	*Se elaboró un Plan de Trabajo para la atencion de expedientes pendientes inscripciones y Reinscripciones desde el año 2009 al 20/09/2018, ejecutandose el Plan de Trabajo a partir del mes de Noviembre del 2018 (Contratación de 9 terceros) logrando disminuir de 5699 expedientes pendientes (31/09/2018) a 4827 expedientes (Diciembre del 2018). Cumpliendose el 89.7% del objetivo	* Se elaboró un Plan de atención de expedientes pendientes desde el año desde el año 2009 al 20/09/2018, en el que se considera la contratación de terceros a fin de concluir con la brecha de expedientes pendientes a Diciembre 2019. * Continuar con el indicador seguimiento a fin de dar cumplimiento a los plazos establecidos para los trámites de inscripciones y Reinscripciones a partir del 20/09/2018.	Jefes de las Unidades Funcionales /Director Ejecutivo DPF	EN PROCESO	Exp. No 18-087578-001
17		EN MATERIA DE SALUD PUBLICA Medicamentos, Insumos y Drogas	Plan de atención de los expedientes pendientes de inscripción (1,024), reinscripción (510) y otros trámites de registro sanitario de dispositivos médicos, para concluir la evaluacion de los expedientes fuera de plazo	Cerrar las brechas de los expedientes pendientes del 2018 y 2019.	Se elaboró un plan de atención de expedientes pendientes desde el año 2017. Se ejecuto el plan a partir del mes de setiembre del 2018 logrando disminuir de 3627 expedientes pendientes (Agosto del 2018) a 2746 expediente (Diciembre del 2018)	Para cerrar la brecha se va a elaborar un plan de atención de expedientes pendientes desde el año 2018. El plan incluye la contratacion de terceros	Dirección de Dispositivos Medicos y Productos Sanitarios	POR INICIAR	

ASUNTOS URGENTES DE PRIORITARIA ATENCIÓN

N°	Fecha de inicio (dd/mm/aaa)	Tipo (ver lista)	Asunto	Objetivo	Actividad(es) realizada(s)	Actividad(es) por realizar	Responsable (área)	Estado (ver lista)	Título de Documento/Nro. de Expediente
18		EN MATERIA DE SALUD PUBLICA:Medicamentos, Insumos y Drogas	Implementar la interoperabilidad institucional del sistema de suministro de Productos farmacéuticos, Dispositivos Médicos y Productos Sanitarios (SISMED) a través de la mejora de los procesos	Contar con información integrada del suministro público de PF, DM y PS partir de la interoperabilidad con los diferentes sistemas informáticos que manejen los EESS del sector publico a nivel nacional	1.-En los años 2014 al 2016 se realizaron 8 reuniones con los diferentes actores del sumistro publico del SISMED: ESSALUD, FFAA, FFPP, INPE, entre otros 2.-En el 2018 se realizó la reunion multisectorial en el cual se trato la necesidad de fortalecer el sistema informático SISMED que permita la interoperabilidad con los diferentes sistemas informáticos del sector público. 3.-A finales del 2018 se inición la instalación de manera en forma progresiva del aplicativo informatico del SISMED en todos los establecimientos del INPE, comenzando con los Almacenes de Lima Metropolitana, Centro penitenciario de San Juán de Lurigancho y el Penal de Mujeres de Chorrillos, a fin de recabar la información de movimiento(ingresos y salidas) y stock de medicamentos. 4.-en el 2018, se realizó una reunión de coordinación entre DIGEMID y OGTI-MINSA para fortalecer el aplicativo informático del SISMED-DIGEMID, en donde se estableció que el OGTI realizará las actividades para el mencionado fortalecimiento, con fondos propios o con los que proviene del BID. 5.-En el presente mes (febrero del 2019) se capacitó a todos los establecimientos NO MINSA de la jurisdiccion de la DIRIS Lima Centro con la finalidad que los establecimietos NO MINSA instalen el aplicativo SISMED y comiencen a reportar el moviemiento y el stcok de productos	1.-Proseguir con las reuniones de coordinacion con todos los actores del suminsitro publico de PF, DM y PS 2.-Desarrollo por parte de OGTI - MINSA, de un sistema informáico que permita la interoperatividad de los diferentes sistemas que manejen los EESS con el sistema informatico del SISMED. 3.-Implementación del Sistema Informático con la Interoperabilidad de los sistemas que manejen los EESS con el sistema informatico del SISMED, a cargo de OGTI y DIGEMID 4.-Conduccción del Sistema Informático interoperable por el MINSA, a cargo de DIGEMID.	Dirección de Farmacovigilancia, acceso y Uso de Medicamentos		
19		EN MATERIA DE SALUD PUBLICA:Medicamentos, Insumos y Drogas	Aprobación del Petitorio Nacional Unico de Dispositivos Médicos	Contribuir a asegurar la disponibilidad de los dispositivos médicos esenciales en los servicios asistenciales a nivel nacional	Elaboracion del Petitorio Nacional Unico de Dispositivos Médicos (PNUDME), se ha realizado la readecuacion de la misma solicitada por OGAJ-MINSA	Aprobacion del Petitorio Nacional Unico de Dispositivos Médicos (PNUDME)	Dirección de Farmacovigilancia, acceso y Uso de Medicamentos	EN PROCESO	Petitorio Nacional Unico de Dispositivos Médicos (PNUDME) exp. 19-095158-1
20		EN MATERIA DE SALUD PUBLICA:Medicamentos, Insumos y Drogas	Ejecución de la remodelación de la farmacia institucional (sede MINSA) y	Mejorar la estructura y ambiente de la farmacia institucional MINSA para los usuarios	* Se ha solicitado ante la OGA MINSA la aprobacion y ejecucion de la remodelacion de la farmacia institucional MINSA	Traslado de la farmacia insitucional a otro ambiente cercano	Dirección de Farmacovigilancia, acceso y Uso de Medicamentos	EN PROCESO	17-018191-1
21		EN MATERIA DE SALUD PUBLICA:Medicamentos, Insumos y Drogas	Aprobación e implementación de las Buenas Practicas de Farmacovigilancia	contribuir al uso seguro de los productos farmacéuticos, mediante la aplicación de procedimientos operativos y prácticas establecidas que deben seguir los titulares del registro sanitario y del certificado de registro sanitario en el pais, para asegurar la autenticidad y la calidad de los datos de seguridad para la evaluación continua de los riesgos asociados a los productos farmacéuticos de los cuales es titular.	Elaboración de propuesta de las Buenas Prácticas de Farmacovigilancia y envío a MINSA para su pre-publicación	Aprobación y publicación de las Buenas Prácticas de Farmacovigilancia Difusión de las Buenas Practicas de Farmacovigilancia Implementación de las Buenas Practicas de Farmacovigilancia(inspecciones y certificaciones)	Dirección de Farmacovigilancia, acceso y Uso de Medicamentos	POR INICIAR	INFORME Nº 024-2018-DIGEMID-DEAU-UFCENAI-T/MINSA Exp. N° 17-105807-1

ASUNTOS URGENTES DE PRIORITARIA ATENCIÓN

Nº	Fecha de inicio (dd/mm/aaaa)	Tipo (ver lista)	Asunto	Objetivo	Actividad(es) realizada(s)	Actividad(es) por realizar	Responsable (área)	Estado (ver lista)	Título de Documento/Hoja de Ruta/Otro
1	6/11/2018	EN MATERIA DE SALUD PÚBLICA:Donaciones, Trasplantes y Banco de Sangre	Plan de Fortalecimiento de la Donación y Trasplante de órganos y/o tejidos humanos 2019-2021	Fortalecer la donación y trasplante de órganos y tejidos en la población.	Reuniones técnicas con el equipo técnico de la DIDOT.	Revisión y validación por la Dirección General.	DIDOT	En proceso	
2	19/12/2018	EN MATERIA DE SALUD PÚBLICA:Donaciones, Trasplantes y Banco de Sangre	Norma técnica de Salud que regula las actividades de procura de órganos y/o tejidos humanos	Establecer el marco técnico normativo que rige las actividades de procura de órganos y tejidos humanos. Establecer las disposiciones fundamentales para el funcionamiento de las unidades de procura en los establecimientos de salud.	Reuniones técnicas con las unidades de procura de las diferentes instituciones (MINSA, ESSALUD e ITOT), para la revisión del anteproyecto de la Norma Técnica.	Reuniones técnicas con las unidades de procura de las diferentes instituciones (MINSA, ESSALUD e ITOT), para la validación del anteproyecto de la Norma Técnica	DIDOT	En proceso	18-114970
3	6/12/2018	EN MATERIA DE SALUD PÚBLICA:Donaciones, Trasplantes y Banco de Sangre	Norma técnica de Salud que regula las actividades de trasplante de órganos y/o tejidos humanos	Establecer las disposiciones fundamentales que rigen las actividades de trasplante de órganos y tejidos en el país.	Reuniones técnicas con los equipos de trasplante de las diferentes instituciones (MINSA, ESSALUD e ITOT), para la revisión del anteproyecto de la Norma Técnica.	Reuniones técnicas con los equipos de trasplante de las diferentes instituciones (MINSA, ESSALUD e ITOT), para la validación del anteproyecto de la Norma Técnica	DIDOT	En proceso	18-129733
4	6/07/2018	EN MATERIA DE SALUD PÚBLICA:Donaciones, Trasplantes y Banco de Sangre	Norma técnica de Salud para la Acreditación de Establecimientos de Salud Donadores Trasplantadores.	Establecer las condiciones y requisitos para la acreditación de los establecimientos de salud dedicados a las actividades de donación y trasplante de órganos, tejidos y células.	Reuniones técnicas con los diferentes equipos de trasplante de las diferentes instituciones para validación de la Norma Técnica.	Monitoreo con Asesoría jurídica	DIDOT	En proceso	18-061702
5		en MATERIA DE SALUD PÚBLICA:Donaciones, Trasplantes y Banco de Sangre	Implementación del trasplante de CPH alogénico con donante no emparentado	Fortalecer el Registro de Potenciales Donantes de Células Progenitoras Hematopoyéticas (ReD-CPH).	Fortalecer el Registro de Potenciales Donantes de Células Progenitoras Hematopoyéticas (ReD-CPH) a un mínimo de 30000 potenciales donantes inscritos, a fin de incrementar las posibilidades de encontrar un donante compatible para realizar el trasplante. Inscripción de nuestro ReD-CPH a la Red Mundial de registros de donantes de médula ósea para facilitar el intercambio de CPH.	Inicio de la captación de potenciales donantes en el mes de mayo para el ReD-CPH.	DIDOT	En proceso	
7	2/08/2018	en MATERIA DE SALUD PÚBLICA:Donaciones, Trasplantes y Banco de Sangre	Implementación del Sistema de Información Nacional de Donación y Trasplante – SINADOT.	Implementar un sistema nacional informático de donación y trasplante para la administración, gestión, fiscalización y consulta de la actividad de procura y trasplante de órganos, tejidos y células en el ámbito nacional.	Reuniones con los equipos de donación y trasplante de las instituciones (MINSA, EsSalud, Fuerzas Armadas y Policiales). Validación de los módulos: 1. Notificación de posible y/o donante potencial 2. Evaluación del Donante Potencial 3. Seguimiento del posible donante 4. Diagnóstico y certificación de muerte encefálica 5. Entrevista y autorización familiar 6. Validación de órganos 7. Distribución de órganos 8. Traslado de órganos y tejidos 9. Lista de espera (por órgano) 10. Módulo de trasplante (ablación de órganos, selección de receptor, implante) por órgano 11. Seguimiento post trasplante 12. Registro de establecimientos dedicados a la donación y trasplante 13. Registro de Actas Voluntarias para la donación de órganos y tejidos 14. Módulo de Registro de CPH 15. Módulo de reportes y notificaciones.	Reuniones técnicas con los equipos de procura y trasplantes de las diferentes instituciones	DIDOT	En proceso	

ASUNTOS URGENTES DE PRIORITARIA ATENCIÓN									
N°	Fecha de Inicio (dd/mm/aaaa)	Tipo (ver lista)	Asunto	Objetivo	Actividad(es) realizada(s)	Actividad(es) por realizar	Responsable (área)	Estado (ver lista)	Título de Documento/Nro. de Expediente
8	30/10/2018	en MATERIA DE SALUD PUBLICA:Donaciones, Trasplantes y Banco de Sangre	Guias técnicas de Procura	Establecer una guia clinica para el profesional de la salud que labora en las Unidades Criticas para un adecuado manejo del donante potencial con la finalidad de optimizar la obtención de órganos y tejidos.	Reuniones técnicas para la revisión de las guias de procura con los profesionales de la salud que conforman las unidades de procura de los diferentes instituciones - Evaluación y seleccion del donante potencial. - Mantenimiento del donante en muerte encefalica. - Entrevista y autorización familiar. - Distribución y asignación de órganos. - Transporte de órganos y tejidos.	Reuniones tecnicas para validacion de las 5 Guias de Procura.	DIDOT	En proceso	
9	20/11/2018	en MATERIA DE SALUD PUBLICA:Donaciones, Trasplantes y Banco de Sangre	Norma Técnica de Salud que regula los procesos de procura, procesamiento, almacenamiento, distribucion y trasplante Tejidos.	Establecer los requerimientos técnicos asistenciales necesarios para la obtencion procesamiento, almacenamiento, distribución y utilizacion de tejidos humanos	Reuniones tecnicas con las instituciones que estan autorizadas para Trasplante de tejidos		DIDOT	En proceso	

ASUNTOS URGENTES DE PRIORITARIA ATENCIÓN									
N°	Fecha de inicio (dd/mm/aaaa)	Tipo (ver lista)	Asunto	Objetivo	Actividad(es) realizada(s)	Actividad(es) por realizar	Responsable (área)	Estado (ver lista)	Título de Documento/Num. de Expediente
1	7/01/2019	EN MATERIA DE PRESTACIONES Y ASEGURAMIENTO EN SALUD:Operación en Salud	PROCESO DE NEGOCIACION DE CONVENIOS DE GESTION	ESTABLECER PAUTAS PARA SUSCRIPCION DE CONVENIOS DE GESTION	Reuniones de negociacion con Hospitales Generales e Institutos especializados e inicion de reuniones con las Diresas y Geresas	CULMINAR CON REUNIONES DE NEGOCIACION CON DIRESS/GERESAS ENVIO DE CONVENIOS Y ACTAS DE NEGOCIACION PARA FIRMA ALTA DIRECCION	DGOS/DVMPAS	En proceso	
2	28/02/2019	EN MATERIA DE PRESTACIONES Y ASEGURAMIENTO EN SALUD:Operación en Salud	Medición del logro de indicadores por IPRESS	Medir logros del cumplimiento de objetivos y metas establecidas en los indicadores de gestion		Regularizacion del envio de bases de datos oficiales de informacion estadistica, epidemiologia, patrimonial o medamentos e insumos. Incluye información estadistica hospitalaria.	DIRESA/GERERSA/DIRIS, Hospitales, institutos	En proceso	
3	30/03/2019	EN MATERIA DE PRESTACIONES Y ASEGURAMIENTO EN SALUD:Operación en Salud	Medición del logro de indicadores por IPRESS	Medir logros del cumplimiento de objetivos y metas establecidas en los indicadores de gestión		Registro de informacion sustentatoria del cumplimiento de las MI, ID y CM en el aplicativo informático de Convenios de Gestión	DIRESA/GERERSA/DIRIS, Hospitales, institutos	En proceso	
4	10/04/2019	EN MATERIA DE PRESTACIONES Y ASEGURAMIENTO EN SALUD:Operación en Salud	Medición del logro de indicadores por IPRESS	Medir logros del cumplimiento de objetivos y metas establecidas en los indicadores de gestion		Evaluación del cumplimiento de las MI, ID, CM en el aplicativo informático	Areas técnicas del MINSA	En proceso	
5	19/04/2019	EN MATERIA DE PRESTACIONES Y ASEGURAMIENTO EN SALUD:Operación en Salud	Resultados del cumplimiento de Indicadores	Medir logros del cumplimiento de objetivos y metas establecidas en los indicadores de gestión		Publicación de los resultados preliminares de la evaluacion de cumplimiento de las MI, ID y CM.	DGTI/DGOS	En proceso	
6	20/04/2019	EN MATERIA DE PRESTACIONES Y ASEGURAMIENTO EN SALUD:Operación en Salud	Reconsideración a resultados de Indicadores	Evaluar la solicitud de las IPRESS		Recepción de solicitud de reconsideracion, sobre los resultados preliminares de evaluacion a las areas tecnicas del MINSA.Reuniones entre las partes para atender la reconsideración.	DIRESA/GERERSA/DIRIS, Hospitales, institutos	En proceso	
7	12/07/2019	EN MATERIA DE PRESTACIONES Y ASEGURAMIENTO EN SALUD:Operación en Salud	Reconsideración a resultados de Indicadores	Evaluar y analizar la solicitud de las IPRESS		Evaluacion de las solicitudes de reconsideración. Emisión del informe final.	Área técnicas del MINSA	En proceso	
8	19/07/2019	EN MATERIA DE PRESTACIONES Y ASEGURAMIENTO EN SALUD:Operacion en Salud	Resultados definitivos de la Evaluación de cumplimiento de las MI, ID y CM	Publicar los recultados definitivos		Pubblicación de los resultados definitivos de la evaluación de cumplimiento de las MI, ID y CM	DGTI/DGOS/SG	En proceso	

ASUNTOS URGENTES DE PRIORITARIA ATENCIÓN

N°	Fecha de inicio (dd/mm/aaaa)	Tipo (ver lista)	Asunto	Objetivo	Actividad(es) realizada(s)	Actividad(es) por realizar	Responsable (área)	Estado (ver lista)	Título de Documento/Nro. de Expediente
1	10/12/2018		Monitoreo de la Situación de la atención de la anemia infantil y sus determinantes en Lima Metropolitana y Callao.	Contribuir en la reducción de la anemia nutricional infantil de los niños y niñas menores de 36 meses que permita mejorar el estado de salud y desarrollo.	Encuestas de seguimiento de la situación de atención de anemia y sus determinantes con énfasis en anemia de niños y niñas de 6 a 35 meses en Lima Metropolitana y Callao. (Encuestas en servicio y hogares) Seleccionar, capacitar, contratar y conducir al equipo de campo, compuesto por 1 Coordinador de Campo, 8 supervisores y 20 encuestadores agrupados en 10 equipos. Proporcionar la logística para la movilidad del equipo de campo. Tomar muestras de sangre venosa a niños y niñas de 6 a 35 meses de los hogares seleccionados para el análisis bioquímico de los determinantes de anemia. Asegurar el avance de las metas muéstrales para cada equipo de campo cada semana. Conservación de muestras de suero del monitoreo en el laboratorio de Yoduria del CENAN, hasta su envio al laboratorio de Alemania.	Analisis bioquimico de la muestra de suero por el laboratorio VITMA - Alemania con apoyo financiero de OPS.	Biologo Jorge Junco		Oficio N° 0031-2019-DVM-SP/MINSA Solicitud de apoyo a OPS
2			Adquisión de sulfato ferroso en jarabe para niños de 6 meses a 59 meses(compra centralizada)	Abastecer a los EESS para el tratamiento de anemia		Analisis de stock de comprar corporativas y directas por regiones. Determinación del requerimiento del medicamento.	Josefina Pomachagua		
3			Adquisión de micronutrientes para niños de 6 meses a 59 meses (comprra centralizada)	Abastecer a los EESS para la prevención de anemia		Analisis de stock de su existencia en por regiones. Determinación del requerimiento del medicamento.	Josefina Pomachagua		
4	15/06/2018		Adquisiópn de hemoglobinometros portaliles	Abastecer a los EESSS que no cuentan con equipos para el tamizaje de anemia en niños y gestantes	Proceso de compra a travez de CENARES Actualización de las especificaciones técnicas. Estudio de mercado para la adquisición	Finalizar estudio de mercado	Biologo Jorge Junco		Exp. 18-052389--001
5	26/10/2018		Adquisiópn de microcubetas y lancetas programación 2019	Abastecer a los EESSS de manera centralizada de los insumos para el tamizaje de anemia de niños y gestantes.	Proceso de compra a travez de CENARES Estudio de mercado para la adquisición	Finalizar estudio de mercado	Biologo Jorge Junco		Exp. 18-092569--001
6	9/08/2017	Informe Nº 124-2017-MTS-DPROM	Directiva de Monitoreo, Acompañamiento y Seguimiento (MAS) en el marco de las acciones del Plan Nacional para la Reducción y Control de la Anemia Materno Infantil y la Desnutrición Crónica Infantil en el Perú: 2017-2021).	Establecer e implementar las pautas tecnicas y operativas para el Monitoreo, Acompañamiento y Seguimiento de los procesos comprendidos en el Plan Nacional para la reducción y control de la anemia Materno Infantil 2017 - 2021.	Elaboración y validación del DT	Pendiente revisión (JHON GUTIERREZ - OGAJ)	Jacqueline Lino		Exp. 17-078160-001
7			DT Lineamientos para la implementación de visitas domiciliarias por actores sociales para la prevención , reducción y control de la anemia y desnutrición crónica infantil.	Establecer los lineamientos para la implementación de la visita domiciliaria por actor social para la prevención, reducción y control de la anemia y desnutrición cronica infantil.	Documento tecnico aprobado con RM 078 - 2019/MINSA del 24 de Enero 2019	Implementación de los lineamientos con presupuesto asisgnado por MEF con DS N° 296-2018-EF	Maria de los Angeles Tantalean		

ASUNTOS URGENTES DE PRIORITARIA ATENCIÓN

N°	Fecha de inicio (dd/mm/aaaa)	Tipo (ver lista)	Asunto	Objetivo	Actividad(es) realizada(s)	Actividad(es) por realizar	Responsable (área)	Estado (ver lista)	Título de Documento/N°o. de Expediente
8			Directiva de Sanitaria de Prevención y Control de los Desórdenes por Deficiencia de Yodo	Establecer las pautas tecnicas y operativas para la implementación del monitoreo, vigilancia y evaluación de la nutrición óptima del yodo en la prevención y control de los Desordenes por deficiencia de yodo.	Elaboración y validación del DT	Pendiente revisión (JUDITH CHEVARRIA -OGAJ)	Jacqueline Lino		Exp. 17-119129-002
9	7/08/2018	Informe Nº 035-2018-JLLC-DPROM	Lineamientos para el abordaje de la alimentación y nutrición de niñas, niños, mujeres gestantes y madres puérperas en situaciones de emergencia y desastre	Garantizar la capacidad de respuesta de los sectores para reducir el nivel de vulnerabilidad nutricional de las niñas, niños, mujeres gestantes y madres que dan de lactar en situaciones de emergencia y desastre.	Elaboración y validación del DT	Pendiente informe de validación para seguir proceso de validación.	Jacqueline Lino		Exp. 18-080961
10	6/06/2018	Informe Nº 030-2018-JLLC-DPROM	Manual HIS Anemia	Estandarizar el registro HIS en temas de anemia a nivel de EESS	Desarrollo de contenidos tecnicos para Manual HIS de las prestaciones de prevención y control de anemia, en niños, adolescentes, gestantes y puérperas.		Jacqueline Lino		Exp. 18-060416-001
11	31/01/2018	Informe Nº 17-2018-JMO-DPROM	Lineamientos para la promoción y protección de la alimentación saludable en las instituciones educativas públicas y privadas de la educacion básica.	Establecer lineamientos para la promoción y protección de la alimentación saludable en las instituciones educativas públicas y privadas, los cuales serán considerados en la implementación de políticas, planes, programas y/o recursos pedagógicos por el Ministerio de Educación para promover la educación nutricional, la alimentación saludable y la actividad física con enfoque intercultural.	Elaboración y validación del DT con DIRIS, DIRESAS, Mesa de Alimentación Saludable, CENAN, DIGESA, MINEDU, Municipalidad de Miraflores, otros.	Pendiente revisión (VICTOR ZAMORA-DVMSP)	Julie Mariaca		Exp. 18-010982-001
12			Modificatoria del Reglamento de la Ley de Alimentación Saludable Ley 30021 y el Manual de Advertencias Publicitarias	Promoción y Protección y protección efectiva de niños, niñas y adolescentes en relacion a enfermedades vinculadas al sobrepeso, obesidad y las enfermendades cronicas conocidas como no transmisibles.	Se formó mesa tecnica con representantes de CENAN, DIGESA, DGIESP y Alta dirección para absolver dudas a la implementación por parte de la Sociedad Nacional de Industrias, pequeñas empresas y personas naturales.	Realizar propuesta y sustento para las modificatorias respectivas.	Julie Mariaca		
13	11/02/2018		Creación de portal web para Alimentación Saludable	Socializar la normatividad y preguntas de interés público, a fin de aclarar consultas recibidas de empresas privadas y compromisos asumidos con la Sociedad Nacional de Industrias.	Reuniones sostenidas con SIN y alta dirección en las cuales se acordó socializar las respuestas a las dudas presentadas por SIN mediante el portal web. Asimismo colocar la normativa referente al tema y otros de interes	Enviar la información una vez el portal web este listo.	OGC		Exp. 19-016292-001

ASUNTOS URGENTES DE PRIORITARIA ATENCIÓN

N°	Fecha de inicio (dd/mm/aaaa)	Tipo (ver lista)	Asunto	Objetivo	Actividad(es) realizada(s)	Actividad(es) por realizar	Responsable (área)	Estado (ver lista)	Título de Documento (Nro) de Expediente
1	24/07/2018	EN MATERIA DE PRESTACIONES Y ASEGURAMIENTO EN SALUD:Prestaciones y Aseguramiento en Salud	Creación de la Comisión para el desarrollo del Estudio Técnico del cálculo del crédito sobre los aportes para cubrir el PEAS en el Sistema Complementario de Seguridad Social en Salud	Conformar la Comisión que desarrolle el estudio y determine el porcentaje de aporte para la EPS.	Se elaboró la propuesta de Resolución Suprema para la conformación de una Comisión Multisectorial	Pendiente de aprobación	DAS	En proceso	18-057628
2	23/05/2018	EN MATERIA DE PRESTACIONES Y ASEGURAMIENTO EN SALUD:Prestaciones y Aseguramiento en Salud	Creacion de la Comision Multisectorial que evalue y actualice el PEAS	Evaluar y actualizar el PEAS	Se elaboro la propuesta de Resolucion Suprema para la conformación de una Comisión Multisectorial	Pendiente de aprobacion	DAS	En proceso	17-124194
3	13/12/2018	EN MATERIA DE PRESTACIONES Y ASEGURAMIENTO EN SALUD:Prestaciones y Aseguramiento en Salud	Conformación de la Comisión que revisará y aprobará el tarifario SOAT.	Actualizar el tarifario SOAT	Se elaboró la propuesta de Resolución Suprema para la conformación de una Comisión Multisectorial	Pendiente de aprobación	DAS	En proceso	18-132376
4	13/11/2018	EN MATERIA DE PRESTACIONES Y ASEGURAMIENTO EN SALUD:Prestaciones y Aseguramiento en Salud	DS para aprobar la Portabilidad de la cobertura de salud ante supuestos de caso fortuito o fuerza mayor	Mejorar el acceso de los asegurados sin importar el ámbito geográfico donde se encuentre basado en la característica de Portabilidad del Aseguramiento	Se elaboró la propuesta de Decreto Supremo	Pendiente de aprobación	DAS	En proceso	17-128909
5	8/11/2018	EN MATERIA DE PRESTACIONES Y ASEGURAMIENTO EN SALUD:Prestaciones y Aseguramiento en Salud	Directiva Sanitaria para la implementación de las garantías explícitas consignadas en el Plan Esencial de Aseguramiento en Salud	Regular los criterios para el cumplimiento de la implementación de las Garantías Explícitas y mediante acciones de supervisión asegurar el cumplimiento en las IPRESS	Se elaboró la propuesta de Directiva	Pendiente respuesta del Despacho Viceministerial de Prestaciones y Aseguramiento en Salud	DAS	En proceso	18-013033
6	1/10/2018	EN MATERIA DE PRESTACIONES Y ASEGURAMIENTO EN SALUD:Prestaciones y Aseguramiento en Salud	Conformación de la Comisión que estandarizará los días de descanso médico por incapacidad temporal tras accidentes de tránsito	Determinar los días de descanso médico por incapacidad temporal, secundarios a los accidentes de tránsito	Se elaboró la propuesta de Resolución Ministerial para la conformación de una Comisión Sectorial	Pendiente de aprobacion	DAS	En proceso	17-001013
7	27/04/2018	EN MATERIA DE PRESTACIONES Y ASEGURAMIENTO EN SALUD:Prestaciones y Aseguramiento en Salud	Creación de la Comisión para que brinde los criterios que permitan la implementación de lo dispuestos en la Ley N° 30562, aspectos complementarios de la Cobertura de Preexistencia	Aprobar documento normativo que permita brindar los criterios para lo dispuesto en la Ley N° 30562	Se elaboró la propuesta de Resolución Suprema para la conformación de una Comisión Multisectorial	Pendiente de aprobación	DAS	En proceso	17-107860
8	16/08/2018	EN MATERIA DE PRESTACIONES Y ASEGURAMIENTO EN SALUD:Prestaciones y Aseguramiento en Salud	DS para garantizar la protección financiera al cambio de IAFAS (latencia-carencia)	Garantizar la continuidad de la atención a las personas que migren entre seguros publicos	Se elaboró la propuesta de Decreto Supremo	Pendiente respuesta del Despacho Viceministerial de Prestaciones y Aseguramiento en Salud	DAS	En proceso	18-083914
9	6/11/2018	EN MATERIA DE PRESTACIONES Y ASEGURAMIENTO EN SALUD:Prestaciones y Aseguramiento en Salud	DS que regula la vulnerabilidad en el marco del AUS (Reglamento del D.L. 1346)	Determinar las características y los grupos considerados como vulnerables en el aseguramiento	DAS elaboró la propuesta inicial, actualmente se encuentra en revisión por el equipo técnico	Actualizar la propuesta	DAS	En proceso	18-078332
10	25/04/2018	EN MATERIA DE PRESTACIONES Y ASEGURAMIENTO EN SALUD:Prestaciones y Aseguramiento en Salud	Reglamento de la Ley N° 29761	Reglamentar la Ley para el fortalecimientos del financiamiento publico de los regimenes subsidiado y semicontributivo	DAS elaboró la propuesta inicial de . Actualmente se encuentra pendiente la remisión de opinión técnica por parte del SIS y FISSAL	Consolidacion de las opiniones técnicas a la propuesta inicial, y remisión de la propuesta final al Despacho Viceministerial de Prestaciones y Aseguramiento en Salud	DAS	En proceso	18-041171

ASUNTOS URGENTES DE PRIORITARIA ATENCION

N°	Fecha de inicio (dd/mm/aaaa)	Tipo (ver lista)	Asunto	Objetivo	Actividad(es) realizada(s)	Actividad(es) por realizar	Responsable (área)	Estado (ver lista)	Título de Documento/Hoja de Expediente
11	24/05/2018	EN MATERIA DE PRESTACIONES Y ASEGURAMIENTO EN SALUD:Prestaciones y Aseguramiento en Salud	Directiva para el Monitoreo y Evaluación del SIS	Monitorear y evaluar el funcionamiento del SIS	DAS elaboro la propuesta de Resolución Ministerial y Directiva. Actualmente se encuentra pendiente la remisión de opinión técnica por parte de SUSALUD	Consolidación de las opiniones técnicas a la propuesta inicial, y remisión de la propuesta final al Despacho Viceministerial de Prestaciones y Aseguramiento en Salud	DAS	En proceso	18-052809
12	12/10/2018	EN MATERIA DE PRESTACIONES Y ASEGURAMIENTO EN SALUD:Prestaciones y Aseguramiento en Salud	Directiva Administrativa que actualiza la metodología de costeo estandar en los servicios de salud	Estandarizar y mejorar el proceso de costeo de las prestaciones de salud	DAS elaboró la propuesta de Directiva, la cual se ha remitido a diferentes actores involucrados para la opinión técnica respectiva	Consolidación de las opiniones técnicas a la propuesta de Directiva	DAS	En proceso	18-105747
13	3/07/2018	EN MATERIA DE PRESTACIONES Y ASEGURAMIENTO EN SALUD:Prestaciones y Aseguramiento en Salud	Propuesta de norma que fortalezca la obligatoriedad del AUS	Establecer los mecanismos que contribuyan al cierre de brechas en afiliación consecuentes a la obligatoriedad del AUS	Se elaboró la propuesta denominada "Plan de plan para la implementación de lo dispuesto en el Decreto Supremo N° 034-2010-sa, referente a la afiliacion obligatoria a un seguro de salud", la cual fue remitida al SIS	Pendiente opinión técnica del SIS	DAS	En proceso	18-015616
15	11/01/2019	EN MATERIA DE PRESTACIONES Y ASEGURAMIENTO EN SALUD:Prestaciones y Aseguramiento en Salud	Documento Técnico: Lineamientos de Política Tarifaria del Sector Salud y	Actualizar los lineamientos que regulan la formulación de tarifas en los servicios de salud	DAS elaboró la propuesta de documentos normativos, los cuales han sido remitidos a diferentes actores involucrados para la opinión técnica respectiva	Consolidación y sistematización de las opiniones técnicas a las propuestas de documentos normativos	DAS	En proceso	19-004833
16	14/01/2019	EN MATERIA DE PRESTACIONES Y ASEGURAMIENTO EN SALUD:Prestaciones y Aseguramiento en Salud	Directiva de metodología para la estimación de tarifas de procedimientos médicos y sanitarios	Actualizar los lineamientos que regulan la formulación de tarifas en los servicios de salud	DAS elaboró la propuesta de documentos normativos, los cuales han sido remitidos a diferentes actores involucrados para la opinión técnica respectiva	Consolidación y sistematización de las opiniones técnicas a las propuestas de documentos normativos	DAS	En proceso	19-004844
17	9/11/2018	EN MATERIA DE PRESTACIONES Y ASEGURAMIENTO EN SALUD:Prestaciones y Aseguramiento en Salud	Creacion del Observatorio Nacional de Tarifas de procedimientos médicos y sanitarios	Como mecanismo de transparencia en la gestion publica entre oferta y cobros por los servicios de salud que se brindan	DAS elaboró la propuesta de RM. Actualmente se encuentra pendiente la opinión tecnica de SUSALUD	Remisión de respuesta a OGAJ una vez obtenida la respuesta de SUSALUD	DAS	En proceso	18-112000
19	16/11/2018	EN MATERIA DE PRESTACIONES Y ASEGURAMIENTO EN SALUD:Prestaciones y Aseguramiento en Salud	DS que regula responsabilidades y competencias de las UGIPRESS	Regular el funcionamiento de las UGIPRESS	Se remitió el documento a otros actores para opinión técnica	En consolidación para la sistematización respectiva	DAS	En proceso	18-117399
20		EN MATERIA DE PRESTACIONES Y ASEGURAMIENTO EN SALUD:Prestaciones y Aseguramiento en Salud	Actualización de la directiva que regula la atención del paciente SOAT		En revision de información	Analisis de la información para la presentación de una propuesta	DAS	Por Iniciar	
21	21/09/2018	EN MATERIA DE PRESTACIONES Y ASEGURAMIENTO EN SALUD:Prestaciones y Aseguramiento en Salud	Propuesta de la Ley que establece medidas para alcanzar la Cobertura Poblacional en el marco del AUS	Fortalecer la obligatoriedad y cerrar las brechas de cobertura poblacional	Se elaboró un proyecto de Ley	Pendiente opinión técnica del SIS	DAS	En proceso	18-081876
23	17/09/2018	EN MATERIA DE PRESTACIONES Y ASEGURAMIENTO EN SALUD:Prestaciones y Aseguramiento en Salud	Proyecto de Ley que amplia la afiliacion temporal a personas no inscritas en RENIEC	Fortalecer la obligatoriedad y cerrar las brechas de cobertura poblacional	DAS elaboró la propuesta de RM. Actualmente se encuentra pendiente la opinión tecnica de SUSALUD	Pendiente opinion técnica del SIS	DAS	En proceso	18-067378-007
24	14/08/2018	EN MATERIA DE PRESTACIONES Y ASEGURAMIENTO EN SALUD:Prestaciones y Aseguramiento en Salud	Lineamiento de atención y cobertura de la población extranjera migrante	Establecer las caracteristicas y los dispositivos que orienten la atención y cobertura de la población extranjera migrante en el Perú	Se encuentra en consolidación de las opiniones técnicas remitidas	Sistematización de las opiniones técnicas recepcionadas	DAS	En proceso	17-128891

ASUNTOS URGENTES DE PRIORITARIA ATENCIÓN

N°	Fecha de inicio (dd/mm/aaaa)	Tipo (ver lista)	Asunto	Objetivo	Actividad(es) realizada(s)	Actividad(es) por realizar	Responsable (área)	Estado (ver lista)	Título de Documento/Nro. de Expediente
26	18/07/2018	EN MATERIA DE PRESTACIONES Y ASEGURAMIENTO EN SALUD:Prestaciones y Aseguramiento en Salud	NTS: "Uso y Especificaciones Tecnicas de la ropa de trabajo para el Personal Tecnico y Auxiliar Asistencial de la Salud en las IPRESS"; para comentarios y aportes (DIPOS)	Establecer el marco normativo para el uso de la ropa de trabajo del personal técnico y auxiliar asistencial de la salud en las Instituciones Prestadoras de Servicios de Salud del Sector Salud	Mediante Resolución Ministerial N° 1420-2018/MINSA, de fecha 18 de diciembre 2018, se pre publico por 30 días hábiles, para recoger aportes	Pre publicacion	DIPOS	En proceso	RM 1320-2018/MINSA (18 dic. 2018) Exp. 18-129979-001
28	1/12/2017	EN MATERIA DE PRESTACIONES Y ASEGURAMIENTO EN SALUD:Prestaciones y Aseguramiento en Salud	Proyecto del Reglamento de Intercambio Prestacional en Salud (DI 1302)	Establecer las disposiciones que desarrollen los mecanismos necesarios para la implementación del intercambio prestacional en salud, de acuerdo a lo previsto en el Decreto Legislativo N° 1302, Decreto Legislativo que optimiza el intercambio prestacional en salud en el sector público.	Propuesta elaborada	Ajuste de documento en el marco de RIS	DIPOS	En proceso	Reglamento del D.L. 1302, Expediente N° 18-129560-001
29	1/01/2015	EN MATERIA DE PRESTACIONES Y ASEGURAMIENTO EN SALUD:Prestaciones y Aseguramiento en Salud	Anteproyecto de NTS Continuidad de la atencion en los servicios de salud (Referencia y Contrarreferencia)	Regular la organización y el proceso de referencia y contrarreferencia en las IPRESS públicas, privadas o mixtas para la continuidad de la atención de salud Establecer los procedimientos para la ejecución del proceso de referencia y contrarreferencia logrando la optimización de los recursos e integración de las capacidades resolutivas de las IPRESS publicas, privadas o mixtas en las RIS y otras redes.	Propuesta elaborada	Consolidado de aportes y homogenizar definiciones	DIPOS	En proceso	18-125151-001
30		EN MATERIA DE PRESTACIONES Y ASEGURAMIENTO EN SALUD:Prestaciones y Aseguramiento en Salud	Anteproyecto de NTS de Redes Integradas de Salud		Propuesta en elaboración	En ajustes según opiniones de Direcciones y Oficinas Generales del MINSA y DIRESAS/GERESAS/DIRIS.	DIPOS	En proceso	
32	1/08/2018	EN MATERIA DE PRESTACIONES Y ASEGURAMIENTO EN SALUD:Prestaciones y Aseguramiento en Salud	GEORIS: SISTEMA GEOESPACIAL DE LAS REDES INTEGRADAS DE SALUD	El GEORIS es un aplicativo en web que tiene por objetivo implementar un sistema de geoespacial para la simulación de escenarios del ámbito geográfico de las Redes Integradas-RIS, aplicando criterios técnicos para definir la población y territorio de una RIS (unidades territoriales como sectores, zonas y área).	Propuesta elaborada	Concluir ajustes post- talleres de RIS priorizadas	DIPOS	En proceso	S/N
33	1/05/2016	EN MATERIA DE PRESTACIONES Y ASEGURAMIENTO EN SALUD:Prestaciones y Aseguramiento en Salud	Proyecto de Guia de Categorizacion de IPRESS.	Establecer el marco metodológico del proceso de categorización de Instituciones Prestadoras de Servicios de Salud del Sector Salud.	Propuesta en elaboración	Fichas para validación operativa	DIPOS	En proceso	S/N

ASUNTOS URGENTES DE PRIORITARIA ATENCIÓN

N°	Fecha de inicio (dd/mm/aaaa)	Tipo (ver lista)	Asunto	Objetivo	Actividad(es) ejecutada(s)	Actividad(es) por ejecutar	Responsable (área)	Estado (ver lista)	Título de Documento/Nro de Expediente
34	1/01/2019	EN MATERIA DE PRESTACIONES Y ASEGURAMIENTO EN SALUD:Prestaciones y Aseguramiento en Salud	Plan Nacional de Monitoreo y Supervision de la Categorizacion de IPRESS, año 2018, aprobado con R.M. N°244-2018/ MINSA	Monitorear y supervisar el proceso de categorización de los establecimientos de salud y servicios medicos de apoyo publicos, privados y mixtos a nivel nacional	Plan aprobado con R.M.	Evaluación de ejecucion del Plan	DIPOS	En proceso	R.M. N°244-2018/ MINSA
37	20/02/2018	EN MATERIA DE PRESTACIONES Y ASEGURAMIENTO EN SALUD:Prestaciones y Aseguramiento en Salud	NTS Gestión de Guías de Práctica Clínica	Simplificar la elaboración de Guías de Práctica Clínica para patologías de Salud Pública	Propuesta elaborada en consulta a DIGEMID	Aprobación	DIPOS	En proceso	18-017827-002
38	1/01/2015	EN MATERIA DE PRESTACIONES Y ASEGURAMIENTO EN SALUD:Prestaciones y Aseguramiento en Salud	NTS Radioterapia	Contribuir a mejorar la calidad de atenc	Propuesta elaborada en tramite de aprobación	Aprobacion	SG	En proceso	15-109750-001
39	1/10/2018	EN MATERIA DE PRESTACIONES Y ASEGURAMIENTO EN SALUD:Prestaciones y Aseguramiento en Salud	Norma Técnica de Cartera de Servicios de Salud	Establecer y estandarizar los contenidos mínimos de la Cartera de Servicios de Salud Individual de las IPRESS, del Sector Salud.	Propuesta elaborada	En ajustes post opiniones de Equipo Técnico DIPOS	DIPOS	En proceso	18-125157-001
41	1/06/2016	EN MATERIA DE PRESTACIONES Y ASEGURAMIENTO EN SALUD:Prestaciones y Aseguramiento en Salud	Reglamento de IPRESS (E.S. + S.M.A.) (de acuerdo al RIS)	El presente Reglamento, tiene por objeto establecer disposiciones para la apertura, funcionamiento y cierre de las IPRESS, orientados a que las prestaciones de salud se brinden con seguridad, oportunidad y calidad	Propuesta en elaboración	Continuar elaboración y validación	DIPOS	En proceso	Exp. 16-068929-001 Prepublicado 535-2016/MINSA 26.07.16 Se retoma en 2018
42	1/08/2016	EN MATERIA DE PRESTACIONES Y ASEGURAMIENTO EN SALUD:Prestaciones y Aseguramiento en Salud	Norma Técnica de Salud UPSS Consulta Externa	Establecer los criterios técnicos y administrativos que permitan la adecuada gestión, organización y funcionamiento de la UPSS de Consulta Externa, en los establecimientos de salud públicos, privados y mixtos, según nivel de atención	Propuesta en elaboración	Continuar elaboración y validacion	DIPOS	En proceso	Exp. 16-048239-002 Se retoma en Nov. 2018
43	1/05/2016	EN MATERIA DE PRESTACIONES Y ASEGURAMIENTO EN SALUD:Prestaciones y Aseguramiento en Salud	Directiva Administrativa CLAS	Establecer y regular la aplicacion de los procedimientos legales y administrativos comprendidos en el marco de la Ley N° 29124 - Ley de Cogestión y Participación Ciudadana para el primer nivel de atencion en los Establecimientos de Salud del Ministerio de Salud y de las Regiones, y su Reglamento aprobado por Decreto Supremo N° 017-2008-SA.	Propuesta elaborada	Aprobacion	DVMPAS	En proceso	19-013133-001

ASUNTOS URGENTES DE PRIORITARIA ATENCIÓN

N°	Fecha de inicio (dd/mm/aaaa)	Tipo (ver lista)	Asunto	Objetivo	Actividad(es) realizada(s)	Actividad(es) por realizar	Responsable (área)	Estado (ver lista)	Título de Documento/Nro. de Expediente
1		EN MATERIA DE PRESTACIONES Y ASEGURAMIENTO EN SALUD:Recursos Estratégicos de Salud	Compras Corporativas para el Abastecimiento del Año 2019 – 2020 (12 Meses / RM 1056-2018/MINSA)	Garantizar la continuidad de abastecimiento. Reducir los costos de transacción y aprovechar las ventajas de la economia de escala	En el mes de diciembre del 2018 se convocó 4 procedimientos de selección. De los 519 items de acuerdo al listado, 474 items fueron convocados con un valor referencial asciende a más de 603 millones de soles, que permitirá garantizar la continuidad del abastecimiento de octubre 2019 a Setiembre 2020.	Gestionar las certificaciones de crédito presupuestal para el otorgamiento de la buena pro de los procedimientos de selección en el marco de la compra corporativa aprobada mediante R.M. N° 1056/MINSA. Gestionar la convocatoria de 29 items de la compra corporativa para el abastecimiento del año 2019-2020 (R.M. 1056-2018/MINSA).	CENARES	En proceso	
2		EN MATERIA DE PRESTACIONES Y ASEGURAMIENTO EN SALUD Recursos Estrategicos de Salud	Compras Corporativas para el Abastecimiento del Año 2020 - 2021	Garantizar la continuidad de abastecimiento. Reducir los costos de transaccion y aprovechar las ventajas de la economia de escala	Se ha elaborado el plan de actividades para la programación de productos para el abastecimiento 2020 - 2021, que incluye el cronograma de programación.	Gestionar la programación de la Compra Corporativa Sectorial de Productos Farmacéuticos y Dispositivos Medicos 2020-2021 (fortalecimiento de capacidades a las regiones, elaborar manuales e instructivos, diseñar aplicativo de programación de necesidades, etc) de manera que se optimicen los recursos del Estado. Continuar con las reuniones con las unidades ejecutoras, SIS, DIGEMID, SUSALUD, OGPP, entre otros para llevar a cabo una propuesta de mejora para la gestion eficiente de las compras corporativas.	CENARES	En proceso	
3		EN MATERIA DE PRESTACIONES Y ASEGURAMIENTO EN SALUD:Recursos Estratégicos de Salud	Sistema de información "INFOMED" que permite a las diferentes entidades del sector, contar con información al día de los stocks de productos farmacéuticos y dispositivos médicos	Contar con información al día de los stock de productos farmacéuticos y dispositivos médicos a nivel de los estabelcimientos de salud.	Se ha desarrollado el aplicativo web INFOMED "Gestión de Stocks", y a la fecha se tiene implementad el acceso a la información diaria a nivel de 551 establecimientos de salud: - 350 EESS Lima Metropolitana y Callao - 201 EESS Gobiernos regionales En el mes de enero del 2019, se ha oficializado a través del Despacho Vice Ministerial de Prestaciones y Aseguramiento en Salud a 10 Direcciones Regionales en Salud para la Implementación del Sistema Gestión de Stocks de Productos – INFOMED / MINSA	Continuar con la implementación del Sistema de Gestión de Stocks "INFOMED" en 1000 Establecimientos de Salud a nivel nacional y regional priorizadas. Dicho sistema puede ser accedido vía Web o vía una APP para dispositivos móviles (Tablet, Celulares) Asimismo, continuar con la validación de la información de stocks a nivel de las DISA/DIRESA/GERESA (compromiso que deviene de Mensaje a la Nación del Presidente el 28 de julio de 2018).	CENARES	En proceso	
4		EN MATERIA DE PRESTACIONES Y ASEGURAMIENTO EN SALUD Recursos Estratégicos de Salud	Mejoramiento y ampliación del Centro de Almacenamiento y Distribución del CENARES, distrito El Agustino, Provincia y Departamento de Lima	Implementar el proyecto "Mejoramiento y ampliación del Almacén de productos biológicos del CENARES en el distrito de El Agustino – Lima"	Mediante Oficio N° 455-2018-CENARES/MINSA, el CENARES ha solicitado a PRONIS se gestione ante la OPMI la inclusión del PIP referido al Estudio a nivel de Perfil "Mejoramiento y ampliacion del Almacen de productos biológicos del CENARES en el distrito de El Agustino – Lima", asi como, le solicita se formule y evalue el Proyecto de Inversión antes referido. Mediante Oficio N° 883-2018-CENARES/MINSA, se ha remitido a PRONIS el Informe Preliminar de Analisis de Riesgo y Vulnerabilidad, solicitados por PRONIS para la formulación del estudio de pre inversion a nivel del perfil del PIP denominado "Mejoramiento de los servicios de almacenamiento"	Gestionar la viabilidad y desarrollo de expediente tecnico para la construcción de Almacen especializado de CENARES en el Agustino, siniestrado en octubre del 2016	CENARES	En proceso	

ASUNTOS URGENTES DE PRIORITARIA ATENCIÓN

N°	Fecha de inicio (dd/mm/aaaa)	Tipo (ver lista)	Asunto	Objetivo	Actividad(es) realizada(s)	Actividad(es) por realizar	Responsable (área)	Estado (ver lista)	Título de Documento/Nro. de Expediente
5		EN MATERIA DE PRESTACIONES Y ASEGURAMIENTO EN SALUD:Recursos Estratégicos de Salud	Proyecto de inversión con el Banco Mundial "componente 5. Mejoramiento del acceso a medicamentos, insumos y materiales médicos"	i) Fortalecimiento del sistema de información para garantizar la adecuada toma de decisiones y contribuir con la trazabilidad de los productos en cualquier nivel de gestión; ii) fortalecimiento de la capacidad nacional, regional y local, tanto en lo relacionado a infraestructura, equipamiento y tecnología como en lo relacionado al desarrollo de capacidad técnica y especialización del recurso humano.	Se ha incluido un proyecto de inversión que permita restablecer la capacidad propia de Almacenamiento. Mediante D.S. N° 320-2018-EF (28.12.2018), se aprueban operaciones de endeudamiento externo con el BIRF y el BID, destinada a financiar parcialmente el Programa de Inversión "Creación de Redes Integradas de Salud", el mismo que en su componente 5 involucra la construcción y equipamiento de un almacén de 13,000 m2, para productos refrigerados y productos no refrigerados.	Inicio de construcción de Almacén Central para CENARES en el marco del proyecto de Banco Mundial – BID. Continuar las coordinaciones con el Despacho Viceministerial de Prestaciones y Aseguramiento en Salud del MINSA y PRONIS, sobre la propuesta de proyecto de inversión incluido en el proyecto del Banco Mundial y BIP (D.S. N° 320-2018-EF)	CENARES	En proceso	
6		EN MATERIA DE PRESTACIONES Y ASEGURAMIENTO EN SALUD:Recursos Estratégicos de Salud	Homologación de dispositivos médicos y productos farmacéuticos	Uniformizar las características técnicas y/o requisitos de calificación de los requerimientos de productos farmacéuticos, dispositivos medicos y otros recursos estrategicos.	Se elaboraron 176 proyectos de fichas de homologación de dispositivos medicos, remitidos a PERU COMPRAS para su revisión. Se elaboraron 235 especificaciones técnicas (medios de cultivo, insumos, reactivos de Laboratorio, materiales de referencia, estándares, cepas, antisueros, suspensiones, medicamentos y producto sanitario) Incorporación de fichas de productos para catálogo electrónico de Acuerdo Marco. Se elaboro la matriz para la plataforma del Catalogo Electronico de Acuerdo Marco, conteniendo 111 productos de material e insumos de laboratorio, dispositivos médicos, equipos, cama, camillas, instrumental, material dental, pruebas rapidas, reactivos, cepas, medios de cultivo, ropa hospitalaria, entre otros.	Gestionar la homologación de 40 PF, DM y/o PS como mínimo durante el 2019, así como lograr la incorporación de 71 dispositivos médicos en catálogos electrónicos a fin de que su adquisición se realice a través de convenio marco	CENARES	En proceso	

ASUNTOS URGENTES DE PRIORITARIA ATENCIÓN

N°	Fecha de inicio (dd/mm/aaaa)	Flujo (ver hoja)	Asunto	Objetivo	Actividad(es) realizada(s)	Actividad(es) por realizar	Responsable (área)	Estado (ver hoja)	Título de Documento/Nro de Expediente
1		EN MATERIA DE SISTEMAS ADMINISTRATIVOS Recursos Humanos	Escalafón	Participar en la elaboración de los lineamientos correspondientes, así como los criterios a establecerse en atención al marco normativo	Actualmente el Proyecto de ley N° 3759 se encuentra en la Comisión de Presupuesto del Congreso para su dictamen	se espera la aprobación para el inicio de la Elaboración de lineamientos	Equipo de Programación y Presupuesto EPP-OGGRH	Por iniciar	
2	8/11/2018	EN MATERIA DE SISTEMAS ADMINISTRATIVOS Recursos Humanos	Reglamento Interno de Servidores Civiles del MINSA	Contar con un documento normativo interno que permita establecer las condiciones en las cuales debe desarrollarse el servicio civil de la entidad, señalando los derechos y obligaciones del servidor civil y la entidad pública, así como las sanciones en caso de incumplimiento, cuyo ámbito de aplicación se circunscribirá a la Unidad Ejecutora 001 Administración Central	Se analizo en conjunto con las Unidades Organicas de la Administracion Central, asi como de los Órganos Desconcentrados e Institutos Especializados y Organizaciones Sindicales del Ministerio de Salud. Con Memorando N° 2913-2018-OGGRH de fecha 12 de noviembre de 2018, la Oficina General de Gestión de Recursos Humanos, trasladó a la Oficina General de Asesoría Jurídica para su aprobación y continuación del trámite correspondiente	Revisión y aprobación de OGAJ	Equipo de Ingreso y Ecalafon EIE-OGGRH	En proceso	Expediente N° 18-116884-001 Memorando N° 2913-2018-OGGRH e informe N° 1141-2018-EIE-DARH-OGGRH/MINSA.
3	19/01/2019	EN MATERIA DE SISTEMAS ADMINISTRATIVOS Recursos Humanos	MAPRO OGGRH	Contar con un documento de gestión que permita verificar el cumplimiento de los procedimientos establecidos en la Oficina General de Gestión de Recursos Humanos del Ministerio de Salud	Se envio a OGPPM y lo devolvieron con sugerencias de modificación y por cambio de formato.	Se está cambiando al nuevo formato proporcionado por OGPPM y adecuando según las sugerencias, tanto los procedimientos como sus flujogramas	Silvia Salazar - OGGRH	En proceso	Memorandum N° 0023-2019-OGPPM/MINSA Exp. N° 16-087953-025
4	16/10/2018	EN MATERIA DE SISTEMAS ADMINISTRATIVOS Recursos Humanos	Directiva de Hostigamiento Sexual	Contar con un documento de normatividad interna que regule el procedimiento para la prevención y sanción en temas de hostigamiento sexual.	Se desarrollo en conjunto con OGIESP, quien levanto observaciones, actualizó de acuerdo a las ultimas modificaciones de la normatividad actual y envio a OGAJ para su revision	Revisión y aprobación de OGAJ	Oficina General de Gestión de Recursos Humanos	En proceso	18-007827-001 18-007827-004 (11/01/19)
5		EN MATERIA DE SISTEMAS ADMINISTRATIVOS Recursos Humanos	Sistema Integrado de Administración de Recursos Humano SIARH	sistematizar la información personal y laboral de los servidores de la Administración Central del MINSA (DLeg1057 Dleg. 276)	Presentación, por parte de OGTI, de la version 1.0 del SIARH. Se le ha proporcionado la data y OGTI está realizando pruebas de migración masiva.	OGTI esta solicitando la contratacion de un tercero para la atención del proyecto	Equipo de Ingreso y Ecalafón EIE-OGGRH	En proceso	
6	28/01/2019	EN MATERIA DE SISTEMAS ADMINISTRATIVOS Recursos Humanos	Comite de Planificacion de la Capacitacion para el periodo 2019-2021	Formalizar la conformacion del Comite de Planificación de la Capacitación para el periodo 2019 - 2021	El 26 Dic. 2018 se realizó la eleccion del Representante de los Servidores Civiles, en la cual sale elegido el Sr. Manuel Ernesto Cruzate Saavedra, como titular y la Sra. Margarita Arias Vargas como suplente. Se elevo lo actuado a la Oficina General de Asesoría Jurídica para oficializar la conformacion del comite de Planificación de la Capacitación, mediante una Resolución Secretarial	Aprobacion del Plan de Desarrollo de las Personas 2019	Equipo de Gestión de Capacidades EGC-OGGRH	Terminado	Oficializar la conformación del Comité de Planificación de la Capacitación de la Administración Central del Ministerio de Salud, para el periodo 2019 - 2021 Resolución Secretarial N° 213
7	8/01/2019	EN MATERIA DE SISTEMAS ADMINISTRATIVOS Recursos Humanos	Certificación de Crédito Presupuestario para ejecución PDP	Solicitar la certificación del presupuesto asignado para el Plan de Desarrollo de las Personas 2019	La certificación presupuestal fue solicitada a través del Memorandum N° 047-2019-OGGRH-ODRH-EGC/MINSA, con fecha 08 de enero de 2019. El cual fue contestado con el Memorando N° 054-2019-OGA/MINSA, en el cual nos remiten la certificación presupuestal para el PDP 2019 de la unidad ejecutora 001-Administración Central.	Ejecución del Plan de Desarrollo de las Personas 2019	Equipo de Gestión de Capacidades EGC-OGGRH	Terminado	Certificación presupuestal para el Plan de Desarrollo de las personas Exp: 19-003094-001
8	18/09/2018	EN MATERIA DE SISTEMAS ADMINISTRATIVOS Recursos Humanos	Aplicativo movil de Control de Asistencias del Personal Sujeto al SERUMS y Residentado Medico	Vizualizar y consolidar Reporte diario de asistencia y permanencia de los profesionales de la salud SERUMS y Residentes, para efectos de pagos	La OGTI presentó el flujo del proceso de Registro de Asistencia georeferencial, así como los prototipos del mencionado aplicativo para la administración de datos	La OGTI informa que el desarrollo de dicho aplicativo tiene entre marzo y abril debido a que cuentan con proyectos en cola, los mismos que están siendo atendidos por el personal tercero a su cargo	Equipo de Ingreso y Ecalafon EIE-OGGRH	En proceso	Aplicativo informatico SERUMS Residentes Acta de reunion del 19/09/2018
9	31/10/2018	EN MATERIA DE SISTEMAS ADMINISTRATIVOS Recursos Humanos	Aplicativo del Sistema de control de asistencias "priorizando papeletas de ingreso y salida de manera virtual" para el personal de la Administración Central del Ministerio de Salud. Asimismo la adquisición de equipos biométricos.	Mejorar el funcionamiento del sistema actual de control de asistencia.	Se coordinó con OGTI para ver la pertinencia de integracion con la Intranet		Equipo de Ingreso y Ecalafón EIE-OGGRH	Por iniciar	Sistema de control de Asistencia Checksmart Memorando N° 2828-2018-OGGRH/DARH/EIE/MINSA Exp. N° 18-113707-002

ASUNTOS URGENTES DE PRIORITARIA ATENCIÓN

Nº	Fecha de inicio (dd/mm/aaaa)	Tipo (por lista)	Asunto	Objetivo	Actividad(es) realizada(s)	Actividad(es) por realizar	Responsable (Área)	Estado (ver lista)	Título de Documento/Nro. de Expediente
10		EN MATERIA DE SISTEMAS ADMINISTRATIVOS Recursos Humanos	Monitoreo del proceso de nombramiento 2014-2018	Consolidar la información del proceso de nombramiento iniciado en el año 2014 y que culminó en el 2018		Elaboración del informe final del proceso de nombramiento	Fernando Mori - EPP	Por iniciar	
11		EN MATERIA DE SISTEMAS ADMINISTRATIVOS:Recursos Humanos	Transferencia de recursos para sostenibilidad del nombramiento 2018	Garantizar la sostenibilidad del financiamiento del nombramiento del personal que fuera nombrado en el ejercicio fiscal 2018.	Se ha remitido al MEF el proyecto de Decreto Supremo que autoriza la transferencia de partidas para los Pliegos Regionales para el financimiento del nombramiento efectuado en el 2018.	Remitir a la OGPPM la proyección de los recursos presupuestales para garantizae la sostenibilidad del financiamiento del personal nombrado en el 2018 en la unidades ejecutoras del Pliego MINSA.	Fernando Mori - EPP	En proceso	
12		EN MATERIA DE SISTEMAS ADMINISTRATIVOS Recursos Humanos	Genérica de gasto 2.1. Personal y Obligaciones Sociales	Garantizar el pago de planillas del personal activo y pensionistas	Se presentó el calendario anual y presupuesto por meta y específica	El calendario mensual, compromiso, devengue y giro	Equipo de Remuneraciones y Pensiones ERP-OGGRH	En proceso	
13		EN MATERIA DE SISTEMAS ADMINISTRATIVOS Recursos Humanos	Autorización en el sistema AIRHSP - CAS	Contar con los registros CAS en el AIRHSP actualizados.	Se cuenta con los registros CAS en el AIRHSP que ha requerido el MINSA como UE 001	—	Fernando Mori - EPP	Terminado	
14		EN MATERIA DE SISTEMAS ADMINISTRATIVOS Recursos Humanos	Descuento por aportes respecto al D.U. N° 037-94 de acuerdo a la Ley de Presupuesto 2019	Consolidar a nivel de Pliego el calculo del 13% del DU 037-94 en una resolución ministerial para que la Comisión de la Onp pueda devolver dicho monto de descuento	Se está consolidando a nivel de Pliego. Avance 90%	Consolidar, informe técnico y proyecto de resolución ministerial y presentación a la ONP	Equipo de Remuneraciones y Pensiones ERP-OGGRH	En proceso	
15		EN MATERIA DE SISTEMAS ADMINISTRATIVOS Recursos Humanos	Implementación del PLH+ /visor web	Mejorar la adminstración del calculo y pago de planillas del personal activo y pensionistas a nivel nacional	Nos encontramos en la fase de prueba con el area de Desarrollo informatico. (De OGDT)	Reunirnos con informatica mas seguidas y se ordena a dicha area se avance mas rapido	Equipo de Remuneraciones y Pensiones ERP-OGGRH	En proceso	
16		EN MATERIA DE SISTEMAS ADMINISTRATIVOS Recursos Humanos	Reconocimiento y liquidación de beneficios sociales del personal nombrado del DL N° 1153, evaluación y reconocimiento de vacaciones truncas de personal, sesums y residentes	Reconocer los derechos laborales del servidor asistencial desde setiembre 2013 al 31 diciembre 2018, periodo ventana en donde no habia marco normativo	Se está solicitando los informes escalafonarios, constancias de haberes y armando expedientes para poder liquidar con el personal que se cuenta. Asimismo solicitando contratación de personal practicante, tercero o cas	Capacitar a mas personal para liquidar, liquidaciones según beneficio o derecho solicitado, elaborar informes técnicos y proyecto de resolución	Equipo de Remuneraciones y Pensiones ERP-OGGRH	Por iniciar	
17		EN MATERIA DE SISTEMAS ADMINISTRATIVOS Recursos Humanos	Fiscalización y Calificación de la ONP referente a pensiones de cesantía y sobrevivencia	Garantizar el reconocimiento de pensiones previsionales y definitivas del pensionista	Se esta solicitando los expdientes a Archivo Central y Legajos	Armar expedientes por años y elevarlo a ONP	Equipo de Remuneraciones y Pensiones ERP-OGGRH	En proceso	
18		EN MATERIA DE SISTEMAS ADMINISTRATIVOS Recursos Humanos	Taller macroregional referente a beneficios del dl 1153	Capacitar a nivel nacional referente a derechos y beneficios laborales del servidor asistencial inmerso en le dl 1153 desde setiembre 2013 al 31 diciembre 2018, periodo ventana en donde no habia marco normativo	Se esta mapeando las regiones en donde se desarrollara la capacitaciones y talleres según necesidades y requerimientos de las unidades ejecutoras	Solicitar los pasajes y viaticos para los talleres según equipos formados y dias asignados. Tambien esta en proceso de coordinar con la Direccion de Personal en Salud. Autorizaciones necesarias	Equipo de Remuneraciones y Pensiones ERP-OGGRH	Por iniciar	

04

278

[redacted]

ASUNTOS URGENTES DE PRIORITARIA ATENCIÓN									
N°	Fecha de inicio (dd/mm/aaaa)	Tipo (ver lista)	Asunto	Objetivo	Actividad(es) realizada(s)	Actividad(es) por realizar	Responsable (área)	Estado (ver lista)	Título de Documento/Nro. de Expediente
1	26/07/2018	EN MATERIA DE SALUD PÚBLICA:Enfermedades No Transmisibles	DS QUE APRUEBA EL REGLAMENTO DE LA LEY N° 29698, LEY QUE DECLARA DE INTERÉS NACIONAL Y PREFERENTE ATENCIÓN EL TRATAMIENTO DE PERSONAS QUE PADECEN ENFERMEDADES RARAS Y HUÉRFANAS	Salud publica	Fue remitida al MEF para verificacion de precisiones efectuadas a la Exposicion de Motivos, la cual ha sido validada.	Se encuentra para el refrendo de los sectores correspondientes.	DGIESP	En proceso	18-051193-008
2	9/03/2018	EN MATERIA DE PRESTACIONES Y ASEGURAMIENTO EN SALUD:Telesalud, Referencia y Urgencias	REGLAMENTO DE LA LEY N° 30421, LEY MARCO DE TELESALUD MODIFICADA CON EL DECRETO LEGISLATIVO N° 1303, QUE OPTIMIZA PROCESOS VINCULADOS A TELESALUD	Salud publica	Fue remitida a PCM, quien observo el proyecto. Se han levantados las observaciones	Se encuentra para el refrendo de la Ministra	DIGTEL	En proceso	17-080592-001
3	7/02/2019	EN MATERIA DE SALUD PÚBLICA:Instituto Nacional de Salud	PLAN NACIONAL PARA ENFRENTAR LA RESISTENCIA A LOS ANTIMICROBIANOS 2018-2021 Y CREACION DE LA COMISION MULTISECTORIAL PARA ENFRENTAR LA RESISTENCIA A LOS ANTIMICROBIANOS	Salud publica	Coordinaciones con INS y OGPPM	Subsanacion de observaciones efectuadas por OGPPM	INS	En proceso	17-095756-002
4	3/01/2019	EN MATERIA DE PRESTACIONES Y ASEGURAMIENTO EN SALUD:Personal de Salud	REGLAMENTO DEL D. LEG. N° 1302, QUE OPTIMIZA EL INTERCAMBIO PRESTACIONAL EN SALUD	Aseguramiento e intercambio prestacional	Se remitio a SG, la cual efectuo observaciones y en virtud a ello DGAIN ha efectuado modificaciones	Revisión de los nuevos cambios realizadosal proyecto	DGAIN	Por iniciar	18-123415-001
5	17/08/2018	EN MATERIA DE PRESTACIONES Y ASEGURAMIENTO EN SALUD:Personal de Salud	DESPLAZAMIENTO DEL PERSONAL DE LA SALUD A ESTABLECIMIENTOS DEL PRIMER NIVEL DE ATENCION	personal de la salud	Revision del abogado a cargo	Revision ejecutivo adjunto	DIGEP	Por iniciar	18-066546-001
6	17/09/2018	EN MATERIA DE PRESTACIONES Y ASEGURAMIENTO EN SALUD:Personal de Salud	NIVELACION INSTITUTO DE MEDICINA LEGAL (ASCENSO AUTOMÁTICO)	Personal de la salud	Para revision	Para revision	DIGEP	Por iniciar	18-092574-003/004
7	26/10/2018	EN MATERIA DE PRESTACIONES Y ASEGURAMIENTO EN SALUD:Personal de Salud	DS - MODIFICA PERFILES PARA BONO DE APS Y ATENCIÓN ESPECIALIZADA	Personal de la salud	Para revisión	Para revision	DIGEP	Por iniciar	18-082986-001/002
8	21/11/2018	EN MATERIA DE PRESTACIONES Y ASEGURAMIENTO EN SALUD:Personal de Salud	DS - PROYECTO DE REGLAMENTO DE PRACTICAS PRE PROFESIONALES DEL INTERNADO EN CIENCIAS DE LA SALUD Y DEROGACION DEL NUMERAL 3.1 DEL ARTICULO 3 DEL DECRETO SUPREMO N° 003-2008-TR.	Personal de la salud	Revisado por el abogado a cargo	Revision ejecutivo adjunto	DIGEP	En proceso	18-027715-001
9	27/11/2018	EN MATERIA DE PRESTACIONES Y ASEGURAMIENTO EN SALUD:Personal de Salud	PROYECTO DE LEY QUE AUTORIZA LOS SERVICIOS COMPLEMENTARIOS EN SALUD	Personal de la salud	Revisado por el abogado a cargo	Revision ejecutivo adjunto	DIGEP	En proceso	17-071967-001
10	7/09/2018	EN MATERIA DE SISTEMAS ADMINISTRATIVOS:Recursos Humanos	PROYECTO DE LEY "FONDO DE INDEMNIZACION EXCEPCIONAL, POR LA IMPRUDENCIA Y NEGLIGENCIA DEL PERSONAL DE LA SALUD, OCURRIDOS EN LOS ESTABLECIMIENTOS DE SALUD"	Recursos humanos	Revisado por el abogado a cargo	Revision ejecutivo adjunto	OGAJ	En proceso	18-049200-001
11	14/11/2018	EN MATERIA DE SISTEMAS ADMINISTRATIVOS:Recursos Humanos	RM - REGLAMENTO INTERNO DE LOS SERVIDORES CIVILES - RIS MINSA	Recursos humanos	Para revisión	Para revision	OGGDRH	Por iniciar	18-116884-001

ASUNTOS URGENTES DE PRIORITARIA ATENCIÓN									
N°	Fecha de inicio (dd/mm/anaa)	Tipo (ver lista)	Asunto	Objetivo	Actividad(es) realizada(s)	Actividad(es) por realizar	Responsable (área)	Estado (ver lista)	Título de Documento/Nro. de Expediente
12	16/10/2018	EN MATERIA DE SALUD PÚBLICA:Promoción de la Salud	RM-DIRECTIVA ADMINISTRATIVA "PARA LA PREVENCION, Y SANCION DEL HOSTIGAMIENTO SEXUAL"	Recursos humanos	Para revisión	Para revision	OGGDRH	Por iniciar	18-007827-001
15	28/06/2018	EN MATERIA DE SALUD PÚBLICA:Promoción de la Salud	RM - DIRECTIVA ADMINISTRATIVA "INTERVENCIONES DE APS A LAS FAMILIAS Y COMUNIDADES EN EL MARCO DEL MODELO DE ATENCIÓN INTEGRAL DE SALUD (...)"	Salud publica	Revisado por el abogado a cargo	Para revision	DGIESP	En proceso	17-118740-001
16	15/11/2018	EN MATERIA DE SALUD PÚBLICA:Medicamentos, insumos y Drogas	PROYECTO DE REGLAMENTO DE LA LEY N°30681, Ley que regula el uso medicinal y terapeutico del cannabis y sus derivados	Salud publica	En CCV	Coordinaciones	DIGEMID	En proceso	18-118793
17	16/10/2018	EN MATERIA DE PRESTACIONES Y ASEGURAMIENTO EN SALUD:Personal de Salud	DS PARA LA GESTIÓN DE CONVENIOS DE COOPERACION PARA LA DOCENCIA-SERVICIO EN SALUD	Personal de la salud	Revisado por el abogado a cargo	Revision ejecutivo adjunto	DIGEP	En proceso	18-075100-001
19	22/01/2019	Planeamiento, Presupuesto y Modernización (OGPPM):En materia de Organización y Modernización	PROYECTO DE REGLAMENTO DE LOS PROCEDIMIENTOS ADMINISTRATIVOS A CARGO DE LOS INSTITUTOS ESPECIALIZADO	Procedimientos	Se coordino con OGPPM observaciones al proyecto	A la espera de comentario con OGGPM	OGPPM	En proceso	18-092026-001
20	27/12/2018	EN MATERIA DE SALUD PÚBLICA:Donaciones, Trasplantes y Banco de Sangre	PROYECTO DE NORMA TÉCNICA DE SALUD PARA LA ACREDITACIÓN DE EE.SS. DONADORES TRASPLANTADORES	Acreditacion	Coordinaciones con DIGDOT	Continuacion de coordinaciones	DIGDOT	En proceso	18-061702-001
21	30/01/2019	EN MATERIA DE SALUD PÚBLICA:Donaciones, Trasplantes y Banco de Sangre	PROPUESTA DE DIRECTIVA ADMINISTRATIVA PARA LA REGULACIÓN DE LA INFORMACIÓN ESTADISTICA DE LOS BANCOS DE SANGRE	Donacion	Revisado por el abogado a cargo	Revision ejecutivo adjunto	DIGDOT	En proceso	18-012570-001
23	28/01/2019	EN MATERIA DE SALUD PÚBLICA:Promoción de la Salud	PROYECTO DE LEY QUE MODIFICA EL DECRETO SUPREMO 068-2018-PCM, QUE APRUEBA EL PLAN MULTISECTORIAL DE LUCHA CONTRA LA ANEMIA	Salud publica	Pendiente de opinión de DGIESP. Lo solicitó el	Se está a la espera de la opinión del organo técnico	DGIESP	Por iniciar	19-010498-002
26	13/11/2018	EN MATERIA DE SISTEMAS ADMINISTRATIVOS :Administración	PROPUESTA DE DESIGNACION DE ÓRGANO TÉCNICO PARA EJECUCION DE PROYECTOS DE INVERSION	Administracion	Revisado por el abogado a cargo	Revisión por ejecutivo adjunto	OGA	En proceso	18-100688-002
27	12/11/2018	Planeamiento, Presupuesto y Modernización (OGPPM): En materia de Programación Multianual de Inversiones	CONSULTA SOBRE EL PROCESO DE SUPERVISIÓN DEL PROYECTO MEJORAMIENTO Y AMPLIACIÓN DE LOS SERVICIOS DE SALUD DEL ESTABLECIMIENTO	Inversiones	Revisado por el abogado a cargo	Revisión por ejecutivo adjunto	OGPPM	En proceso	18-111383-003
28	16/11/2018	EN MATERIA DE PRESTACIONES Y ASEGURAMIENTO EN SALUD:Operación en Salud	PROPUESTA PARA MEJORAR LA EFICIENCIA DE LAS COMPRAS DE PRODUCTOS FARMACÉUTICOS Y DISPOSITIVOS MÉDICOS	Compras	Para revision	Para revision	Instituto Nacional de Ciencias Neurologicas	Por iniciar	18-119358-003
29	19/09/2018	EN MATERIA DE PRESTACIONES Y ASEGURAMIENTO EN SALUD:Inversiones	PROPUESTA DE ADENDA N° 2 AL CONTRATO DE GERENCIA DEL PROYECTO "GESTIÓN DEL INSTITUTO NACIONAL DE SALUD DEL NIÑO – SAN BORJA"	Inversiones	Revisado por el abogado a cargo	Revision ejecutivo adjunto	PRONIS	En proceso	18-038119-001

02

ASUNTOS URGENTES DE PRIORITARIA ATENCIÓN									
N°	Inicio (dd/mm/aaaa)	Tipo (ver lista)	Asunto	Objetivo	Actividad(es) realizada(s)	Actividad(es) por realizar	Responsable (área)	Estado (ver lista)	Título de Documento/Nro. de Expediente
1	26/12/2018	EN MATERIA DE SALUD PÚBLICA:Instituto Nacional de Salud	Gestión de la capacitación	Fortalecer la planificación de la capacitación	Formulación del Plan de Desarrollo de las Personas 2019	Aprobación del Plan de Desarrollo de las Personas 2019	Jefatura	En proceso	INS: 22557-18
2	1/12/2018	EN MATERIA DE SALUD PÚBLICA:Instituto Nacional de Salud	Plan de difusión de conocimientos científicos y tecnológicos	Fortalecer la difusión científica y tecnológica	Formulación del Plan de Difusión de Conocimientos Científicos y Tecnológicos 2019	Culminación de la elaboración del Plan	OGIS	En proceso	
3	21/12/2018	EN MATERIA DE SALUD PÚBLICA:Instituto Nacional de Salud	Rectoría de la Investigación en Salud	Orientar la investigación en salud a las necesidades del país	Formulación de las Prioridades Nacionales de Investigación en Salud 2019-2023	Elevación a MINSA para aprobación por RM	OGAJ	En proceso	INS: 27356-18
4	1/09/2018	EN MATERIA DE SALUD PÚBLICA:Instituto Nacional de Salud	Acreditación del Laboratorio Químico-Toxicológico	Garantizar calidad del resultado de exámenes de laboratorio	Formulación del plan, diagnostico y auditoria interna para la acreditación del laboratorio químico toxicológico	Levantamiento de observaciones de la auditoria interna	CENSOPAS	En proceso	INS: 19340-18
5	2/07/2018	EN MATERIA DE SALUD PÚBLICA:Instituto Nacional de Salud	Implementación del Netlab v2.0	Mejorar la oportunidad de la entrega de resultados de la red de laboratorios de salud pública	Validación del Netlab 2.0 y pilotos	Implementación progresiva del Netlab 2.0 en las DIRIS y regiones.	CNSP	En proceso	INS: 14470-18
6	8/01/2019	EN MATERIA DE SALUD PÚBLICA:Instituto Nacional de Salud	Proyecto de cooperación coreana para la vigilancia de la resistencia a los antimicrobianos	Fortalecer la vigilancia de la resistencia antimicrobiana	Actos prepartorios para el proyecto, y el diagnóstico de la vigilancia de la resistencia a los antimicrobianos	OPS elevará propuesta de Memorando de Entendimiento para firma por la SMS	INS	En proceso	INS: 10051-2018
7	15/08/2018	EN MATERIA DE SALUD PÚBLICA:Instituto Nacional de Salud	Vigilancia y monitoreo de la fortificación del arroz	Realizar seguimiento a la implementación de la RM N° 745-2018/MINSA	Aprobación de la RM N° 745-2018/MINSA, que aprueba la ficha homologada del arroz fortificado	Generar capacidad institucional para el control de calidad del arroz fortificado	CENAN	En proceso	MINSA: 18-064183-001 Y 18-064183-005
8	7/01/2019	EN MATERIA DE SALUD PÚBLICA:Instituto Nacional de Salud	Plan Multisectorial para enfrentar la Resistencia a los Antimicrobianos	Implementar estrategia nacional para enfrentar la resistencia a los antimicrobianos	Elevación de la propuesta de Plan Multisectorial para enfrentar la Resistencia a los Antimicrobianos	Seguimiento en MINSA y otras instancias para la aprobación del decreto supremo respectivo	CNSP	En proceso	INS: 10051-2018
9		EN MATERIA DE SALUD PÚBLICA:Instituto Nacional de Salud	Proyecto de Inversión: Mejoramiento del Sistema Nacional de Innovación en Salud	Fortalecer el desarrollo de la innovación en salud en el país	Gestión y obtención de opinión favorable del MEF para financiar proyecto vía endeudamiento por un monto de S/572 millones	Reiterar pedido a MINSA para que proponga el cooperante al MEF para el financiamiento del proyecto.	MINSA	En proceso	MINSA 18-019972-1
10	30/11/2018	EN MATERIA DE SALUD PÚBLICA:Instituto Nacional de Salud	Buenas prácticas de manufactura del Laboratorio de Inmunosueros del INS	Certificar las buenas prácticas de manufactura del Laboratorio de Inumonsueros del INS	Reposición parcial de equipos y acciones de capacitación en el Centro Nacional de Productos Biológicos del INS	Formulación e implementación de inversion para la certificación de las BPM en el Laboratorio de Inmunosueros	CNPB	En proceso	INS: 28656-18
11	19/12/2018	EN MATERIA DE SALUD PÚBLICA:Instituto Nacional de Salud	Ley del INS	Fortalecimiento y modernización del INS como ente estratégico del Sector Salud	Elevación de la propuesta de anteproyecto de Ley a MINSA	Levantamiento de observaciones al anteproyecto de Ley formulados por el MINSA	OGAT	En proceso	MINSA: 18095300-004 INS: 16040-18
12	2/01/2019	EN MATERIA DE SALUD PÚBLICA:Instituto Nacional de Salud	Reglamento de Organización y Funciones del INS	Fortalecimiento y modernización del INS como ente estratégico del Sector Salud	Culminación de la propuesta institucional de ROF	Elaboración del expediente para elevación al MINSA	OGAT	En proceso	INS: 21376-17
13	5/01/2019	EN MATERIA DE SALUD PÚBLICA:Instituto Nacional de Salud	Continuación de las inversiones 2018	Dar continuidad a las inversiones aprobadas en 2018	Ejecución de las inversiones 2018 de forma parcial o completa, según corresponda	Elevación de propuesta a MINSA para incorporación de las inversiones 2018 al PMI 2019-21	OGAT	En proceso	INS: 344-19
14	3/01/2019	EN MATERIA DE SALUD PÚBLICA:Instituto Nacional de Salud	Investigación con financiamiento vía convenio INS-CONCYTEC	Generar evidencia y soluciones a los problemas sanitarios prioritarios	Concurso y selección de proyectos a ser financiados vía convenio INS-CONCYTEC, por un monto S/6,8 millones	Gestión de la aprobación de los protocolos de investigación ganadores	OGITT	En proceso	RP N° 003-2019-FONDECYT/DE
15	1/11/2018	EN MATERIA DE SALUD PÚBLICA:Instituto Nacional de Salud	Informatización de la entrega de resultados de los ensayos del CNCC, con firma digital.	Mejorar la oportunidad de la entrega de resultados del laboratorio del CNCC	Elaboración de propuesta preliminar de funcionalidad en el sistema informático	Validación de la funcionalidad y levantamiento de observaciones.	CNCC	En proceso	
16	28/11/2016	EN MATERIA DE SALUD PÚBLICA:Instituto Nacional de Salud	Auditoria de acreditación en ISO/IEC 17025 Requisitos Generales para la competencia de los laboratorios de ensayo y calibración, versión 2017 y ampliación del alcance de nuevos métodos, con el ente acreditador ANAB.	Garantizar calidad del resultado de exámenes de laboratorio del CNCC	Auditoria de acreditación con generación de observaciones a ser levantadas.	Levantamiento de observaciones de la auditoria externa.	CNCC	En proceso	INS: 30922-16